

ΟΑΕΔ

ΟΡΓΑΝΙΣΜΟΣ ΑΠΑΣΧΟΛΗΣΗΣ
ΕΡΓΑΤΙΚΟΥ ΔΥΝΑΜΙΚΟΥ

ΕΚΘΕΣΗ Α' ΕΞΑΜΗΝΟΥ 2020

ΟΙ ΕΞΕΛΙΞΕΙΣ ΣΤΟ ΣΥΝΟΛΟ ΚΑΙ ΤΑ ΧΑΡΑΚΤΗΡΙΣΤΙΚΑ ΤΩΝ
ΕΓΓΕΓΡΑΜΜΕΝΩΝ ΑΝΕΡΓΩΝ

ΑΘΗΝΑ-ΜΑΡΤΙΟΣ 2021

ΟΡΓΑΝΙΣΜΟΣ ΑΠΑΣΧΟΛΗΣΗΣ
ΕΡΓΑΤΙΚΟΥ ΔΥΝΑΜΙΚΟΥ



Έκθεση Α' Εξαμήνου 2020
Οι Εξελίξεις στο Σύνολο και τα Χαρακτηριστικά των
Εγγεγραμμένων ανέργων

ΠΕΡΙΕΧΟΜΕΝΑ

Πρόλογος

Κεφάλαιο Πρώτο: οι κυμάνσεις της εγγεγραμμένης ανεργίας στο σύνολο της χώρας και τις Διοικητικές Περιφέρειες το Α΄ εξάμηνο του έτους 2020

1.1. Γενικά	7
1.2. Αριθμός ανέργων κατά Περιφέρεια 2019 -2020.....	7
1.3. Κατανομή αριθμού εγγεγραμμένων (αναζητούντες και μη αναζητούντες εργασία) κατά Περιφέρεια 2019-2020.....	10
1.4. Μεταβολές συνόλου εγγεγραμμένων (αναζητούντες και μη αναζητούντες εργασία) 2019-2020.....	13
1.5. Μεταβολές συνόλου εγγεγραμμένων (αναζητούντες και μη αναζητούντες εργασία) >=12 μηνών 2019-2020.....	15
1.6. Ποσοστό ανέργων ως προς το σύνολο των εγγεγραμμένων(αναζητούντες και μη αναζητούντες εργασία) στο μητρώο του ΟΑΕΔ.....	18
1.7. Ποσοστό μακροχρόνια ανέργων ως προς το σύνολο των ανέργων.....	22
1.8. Αριθμός εγγεγραμμένων(αναζητούντες και μη αναζητούντες εργασία) κατά διάρκεια συνεχούς ανεργίας.....	25
1.9. Ποσοστιαία μεταβολή εγγεγραμμένων κατά διάρκεια συνεχούς ανεργίας.....	27
1.10. Αριθμός επιδοτούμενων ανέργων 2019-2020.....	30
Συμπεράσματα Κεφαλαίου	34

Κεφάλαιο Δεύτερο: ανάλυση της εγγεγραμμένης ανεργίας στο σύνολο της χώρας και τις Διοικητικές Περιφέρειες το Α΄ εξάμηνο του έτους 2020

2.1. ΓΕΝΙΚΑ.....	38
2.2. ΑΝΑΛΥΣΗ ΚΑΤΑ ΦΥΛΟ.....	39
2.2.1. Κατανομή των εγγεγραμμένων ανέργων κατά Φύλο.....	39
2.2.2. Εγγεγραμμένοι άνεργοι κατά Φύλο, μήνα και διάρκεια ανεργίας.....	42
2.2.3. Ποσοστιαία μεταβολή (μεταβολή εξαμήνου) συνόλου εγγεγραμμένων (αναζητούντες και μη αναζητούντες εργασία) κατά Φύλο και Περιφέρεια.....	46
2.2.4. Ποσοστιαία μεταβολή συνόλου εγγεγραμμένων (αναζητούντες και μη αναζητούντες εργασία) κατά Φύλο, μήνα και Περιφέρεια (μεταβολή κατά μήνα).....	50
2.3. ΑΝΑΛΥΣΗ ΚΑΤΑ ΗΛΙΚΙΑ.....	55
2.3.1. Κατανομή των εγγεγραμμένων ανέργων κατά Ηλικία, μήνα και Περιφέρεια.....	55
2.3.2. Εγγεγραμμένοι άνεργοι κατά Ηλικία, μήνα και διάρκεια ανεργίας.....	61
2.4. ΑΝΑΛΥΣΗ ΚΑΤΑ ΕΚΠΑΙΔΕΥΤΙΚΟ ΕΠΙΠΕΔΟ.....	72
2.4.1. Κατανομή των εγγεγραμμένων ανέργων κατά Εκπαιδευτικό επίπεδο, μήνα και Περιφέρεια.....	72
2.4.2. Εγγεγραμμένοι άνεργοι κατά Εκπαιδευτικό επίπεδο, μήνα και διάρκεια ανεργίας.....	75
2.5. ΑΝΑΛΥΣΗ ΚΑΤΑ ΥΠΗΚΟΟΤΗΤΑ.....	82
2.5.1. Κατανομή των εγγεγραμμένων ανέργων κατά Υπηκοότητα, μήνα και Περιφέρεια.....	82
2.5.2. Εγγεγραμμένοι άνεργοι κατά Υπηκοότητα, μήνα και διάρκεια ανεργίας.....	85
2.6. ΕΠΙΔΟΤΟΥΜΕΝΟΙ ΑΝΕΡΓΟΙ.....	90
2.6.1. Επιδοτούμενοι άνεργοι κατά κατηγορία επιδότησης και μήνα.....	90
Συμπεράσματα κεφαλαίου.....	93

Γενικά Συμπεράσματα της Έκθεσης

Γενικά Συμπεράσματα της Έκθεσης.....	101
--------------------------------------	-----

ΥΠΟΜΝΗΜΑ.....	105
---------------	-----

Πρόλογος

Η παρούσα εξαμηνιαία έκθεση αφορά στα στοιχεία της εγγεγραμμένης ανεργίας όπως έχουν καταγραφεί από τις Υπηρεσίες του Οργανισμού (ΚΠΑ2) στο Ολοκληρωμένο Πληροφοριακό Σύστημα Ανέργων και Εργοδοτών του ΟΑΕΔ κατά το πρώτο εξάμηνο του έτους 2020.

Τα στοιχεία παρουσιάζονται στο σύνολο της χώρας και ανά Διοικητική Περιφέρεια. Στην έκθεση παρουσιάζονται τα βασικά χαρακτηριστικά της εγγεγραμμένης ανεργίας, για το 1^ο εξάμηνο του έτους 2020, αποτυπώνοντας με απλό και ευδιάκριτο τρόπο τα χαρακτηριστικά αυτά παραθέτοντας συγχρόνως συγκριτικά στοιχεία με το αντίστοιχο εξάμηνο του προηγούμενου έτους.

Ειδικότερα:

ΣΤΟ ΠΡΩΤΟ ΚΕΦΑΛΑΙΟ παρουσιάζονται και αναλύονται τα στοιχεία των εγγεγραμμένων (αναζητούντων και μη αναζητούντων εργασία) για το πρώτο εξάμηνο του έτους 2020. Παρουσιάζεται η κατανομή των εγγεγραμμένων (αναζητούντων και μη αναζητούντων εργασία) που διαθέτουν ενεργό δελτίο ανεργίας στις 13 Περιφέρειες και στο σύνολο της χώρας και γίνεται σύγκριση με το αντίστοιχο εξάμηνο του προηγούμενου έτους 2019. Αναλύονται και απεικονίζονται διαγραμματικά τα στοιχεία των εγγεγραμμένων ανέργων αναζητούντων εργασία, των εγγεγραμμένων λοιπών [μη αναζητούντων εργασία¹] και των μακροχρόνια ανέργων και τα ποσοστά που αντιστοιχούν ως προς το σύνολο των εγγεγραμμένων ανέργων στο μητρώο του ΟΑΕΔ. Αναλύεται η μηνιαία εξέλιξή τους, κατά διάρκεια ανεργίας και κατά Περιφέρεια. Επιπρόσθετα, παρουσιάζονται και αναλύονται τα στοιχεία των επιδοτούμενων ανέργων, το ποσοστό που αντιστοιχεί στο σύνολο των ανέργων, καθώς και η μεταβολή των επιδοτούμενων των τουριστικών επαγγελμάτων.

¹ Εγγεγραμμένοι πριν τη δημοσίευση του ΦΕΚ 1236/04-04-2018 στο μητρώο του ΟΑΕΔ οι οποίοι διατηρούν ενεργό δελτίο ανεργίας χωρίς διακοπή και κατά την εγγραφή τους δήλωσαν ότι δεν αναζητούν εργασία

ΣΤΟ ΔΕΥΤΕΡΟ ΚΕΦΑΛΑΙΟ παρουσιάζονται τα στοιχεία των εγγεγραμμένων (αναζητούντων και μη αναζητούντων εργασία) κατά το πρώτο εξάμηνο του έτους 2020 και αναλύονται οι αριθμητικές και ποσοστιαίες μεταβολές τους, ανά μήνα στις 13 Περιφέρειες της χώρας, τόσο στο σύνολο, όσο και κατανεμημένες ανά φύλο.

Αναλύεται και απεικονίζεται διαγραμματικά η κατανομή των ανέργων κατά Φύλο, Ηλικιακή ομάδα, Εκπαιδευτικό επίπεδο και Υψηκότητα για κάθε Περιφέρεια και στο σύνολο της χώρας. Εξετάζεται η διάρθρωση του αριθμού των ανέργων κατά διάρκεια ανεργίας, κατά Φύλο, Ηλικιακή ομάδα, Εκπαιδευτικό επίπεδο και Υψηκότητα.

Τέλος, εξετάζεται ο καταγεγραμμένος αριθμός των επιδοτούμενων ανέργων και η ανάλυσή τους ανά κατηγορία επιδότησης καθώς και η διαχρονική εξέλιξή τους.

ΣΤΑ ΓΕΝΙΚΑ ΣΥΜΠΕΡΑΣΜΑΤΑ ΤΗΣ ΕΞΑΜΗΝΙΑΙΑΣ ΕΚΘΕΣΗΣ παρουσιάζονται με τρόπο συνεκτικό τα επιμέρους συμπεράσματα των προηγούμενων κεφαλαίων, για την εξαγωγή μιας πλήρους εικόνας των βασικών όψεων της αγοράς εργασίας βασισμένης στα στοιχεία των εγγεγραμμένων ανέργων.

Η Σύνταξη της έκθεσης έγινε:

Επεξεργασία στατιστικών πινάκων της Έκθεσης: Σταμέλος Στυλιανός

Πρώτο κεφάλαιο: Ανάλυση- Περδίκης Αντώνης

Δεύτερο κεφάλαιο: Ανάλυση- Σταμέλος Στυλιανός

Γενικά Συμπεράσματα της Έκθεσης: Σκοπελίτου Θεοδότη

Κεφάλαιο πρώτο

Οι Διακυμάνσεις της εγγεγραμμένης ανεργίας στο σύνολο της χώρας και στις 13 Διοικητικές Περιφέρειες , κατά το Α΄ εξάμηνο του έτους 2020.

1.1. Γενικά

Στο παρόν κεφάλαιο παρουσιάζονται και αναλύονται τα μηνιαία στοιχεία των εγγεγραμμένων (αναζητούντων και μη αναζητούντων εργασία) στο μητρώο του ΟΑΕΔ, για το σύνολο της χώρας και ανά Διοικητική Περιφέρεια, για το πρώτο εξάμηνο του έτους 2020 και γίνεται σύγκριση με το αντίστοιχο εξάμηνο του έτους 2019.

Ειδικότερα, παρουσιάζεται:

- Η μηνιαία διακύμανση, σε απόλυτους αριθμούς και σε ποσοστά των εγγεγραμμένων στο μητρώο του ΟΑΕΔ.
- Η κατά διάρκεια ανεργίας μηνιαία εξέλιξη και μεταβολή κατά μήνα των εγγεγραμμένων.
- Η κατανομή των εγγεγραμμένων ανέργων στο μητρώο του ΟΑΕΔ και των εγγεγραμμένων λοιπών μη αναζητούντων εργασία ανά Περιφέρεια.
- Η κατανομή των εγγεγραμμένων ανέργων στο μητρώο του ΟΑΕΔ και των μακροχρόνια ανέργων.
- Το σύνολο των επιδοτούμενων ανέργων ανά μήνα και η σύγκρισή τους με το σύνολο των εγγεγραμμένων ανέργων
- και τέλος η μηνιαία διακύμανση των επιδοτούμενων των τουριστικών επαγγελμάτων και η συσχέτισή τους με το σύνολο των επιδοτούμενων.

1.2. Αριθμός ανέργων ανά μήνα και Περιφέρεια 2019-2020

Στον πίνακα που ακολουθεί, παρουσιάζεται ο αριθμός των αναζητούντων εργασία ανέργων, ανά μήνα κατά το πρώτο εξάμηνο των ετών 2019 και 2020 σε όλες τις Περιφέρειες, καθώς και στο σύνολο της χώρας.

Αριθμός ανέργων έτους 2019

	ΙΑΝΟΥΑΡΙΟΣ	ΦΕΒΡΟΥΑΡΙΟΣ	ΜΑΡΤΙΟΣ	ΑΠΡΙΛΙΟΣ	ΜΑΪΟΣ	ΙΟΥΝΙΟΣ
ΑΝΑΤΟΛΙΚΗ ΜΑΚΕΔΟΝΙΑ ΚΑΙ ΘΡΑΚΗ	52.986	52.096	50.947	48.975	47.924	48.466
ΚΕΝΤΡΙΚΗ ΜΑΚΕΔΟΝΙΑ	191.329	190.033	186.563	177.952	173.845	174.023
ΔΥΤΙΚΗ ΜΑΚΕΔΟΝΙΑ	28.072	27.957	27.410	26.582	25.996	26.558
ΗΠΕΙΡΟΣ	26.930	26.703	26.175	25.025	24.239	24.594
ΘΕΣΣΑΛΙΑ	65.925	65.268	64.302	61.241	59.994	61.309
ΙΟΝΙΑ ΝΗΣΙΑ	17.665	17.337	16.184	11.344	7.700	7.488
ΔΥΤΙΚΗ ΕΛΛΑΔΑ	71.685	71.076	70.052	67.619	66.499	67.276
ΣΤΕΡΕΑ ΕΛΛΑΔΑ	44.294	43.546	42.520	40.406	39.957	40.418
ΑΤΤΙΚΗ	320.842	319.392	315.072	307.156	306.332	316.395
ΠΕΛΟΠΟΝΝΗΣΟΣ	39.068	38.904	38.277	36.483	35.760	36.146
ΒΟΡΕΙΟ ΑΙΓΑΙΟ	15.851	15.723	15.382	13.998	12.957	12.697
ΝΟΤΙΟ ΑΙΓΑΙΟ	31.853	31.084	28.322	17.700	12.179	11.546
ΚΡΗΤΗ	51.032	50.266	46.935	34.853	28.892	31.153
ΣΥΝΟΛΟ	957.532	949.385	928.141	869.334	842.274	858.069

Αριθμός ανέργων έτους 2020

	ΙΑΝΟΥΑΡΙΟΣ	ΦΕΒΡΟΥΑΡΙΟΣ	ΜΑΡΤΙΟΣ	ΑΠΡΙΛΙΟΣ	ΜΑΪΟΣ	ΙΟΥΝΙΟΣ
ΑΝΑΤΟΛΙΚΗ ΜΑΚΕΔΟΝΙΑ ΚΑΙ ΘΡΑΚΗ	56.678	56.106	55.894	57.938	57.005	55.661
ΚΕΝΤΡΙΚΗ ΜΑΚΕΔΟΝΙΑ	205.767	204.896	204.912	213.438	210.107	200.725
ΔΥΤΙΚΗ ΜΑΚΕΔΟΝΙΑ	28.897	29.033	29.247	30.523	30.121	29.661
ΗΠΕΙΡΟΣ	30.327	30.183	30.425	31.661	31.216	30.208
ΘΕΣΣΑΛΙΑ	69.770	69.357	69.531	72.349	71.514	69.621
ΙΟΝΙΑ ΝΗΣΙΑ	34.007	32.793	32.369	34.277	32.675	28.821
ΔΥΤΙΚΗ ΕΛΛΑΔΑ	75.981	75.917	76.387	79.617	78.974	77.987
ΣΤΕΡΕΑ ΕΛΛΑΔΑ	46.225	45.855	45.643	47.910	47.508	46.512
ΑΤΤΙΚΗ	338.118	338.939	341.758	360.871	356.784	355.447
ΠΕΛΟΠΟΝΝΗΣΟΣ	44.372	43.695	44.418	47.212	46.493	44.158
ΒΟΡΕΙΟ ΑΙΓΑΙΟ	16.977	17.212	17.292	17.948	17.740	16.950
ΝΟΤΙΟ ΑΙΓΑΙΟ	53.949	52.120	50.832	53.515	49.387	44.114
ΚΡΗΤΗ	75.066	73.179	72.701	77.227	74.177	68.991
ΣΥΝΟΛΟ	1.076.134	1.069.285	1.071.409	1.124.486	1.103.701	1.068.856

ΠΙΝΑΚΑΣ 1 : Αριθμός ανέργων ανά μήνα και Περιφέρεια :
Πρώτο εξάμηνο ετών 2019 και 2020

Αριθμός ανέργων Α' εξαμήνου έτους 2019 και έτους 2020

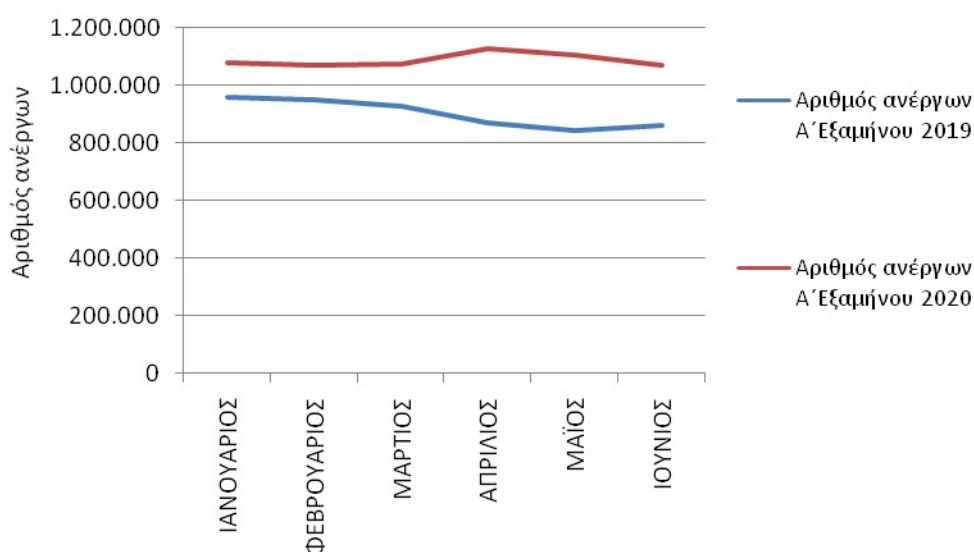

ΔΙΑΓΡΑΜΜΑ 1: Αριθμός ανέργων κατά μήνα: **Πρώτο** εξάμηνο
ετών 2019 και 2020

Από τον πίνακα 1 και το διάγραμμα 1, προκύπτει πως ο αριθμός των ανέργων για όλους τους μήνες του πρώτου εξαμήνου έτους **2020**, είναι σταθερά **μεγαλύτερος** , από τον αριθμό των ανέργων των αντίστοιχων μηνών ,του έτους 2019.

Κατά το πρώτο εξάμηνο του έτους **2020**, ο **αριθμός** των ανέργων στο διάστημα Ιανουαρίου - Ιουνίου κυμαίνεται από **1.069.285 ελάχιστο** το μήνα **Φεβρουάριο** έως **1.124.486 μέγιστο** το μήνα **Απρίλιο** .

Σε σύγκριση με το αντίστοιχο πρώτο εξάμηνο του 2019, ο αριθμός των ανέργων κυμαινόταν **842.274** το μήνα **Μάιο**, έως **957.532** το μήνα **Ιανουάριο**.

1.3. Κατανομή αριθμού εγγεγραμμένων (αναζητούντων και μη αναζητούντων εργασία) ανά Περιφέρεια 2019-2020

Στον πίνακα παρουσιάζεται ο μέσος όρος² του αριθμού των εγγεγραμμένων (αναζητούντων και μη αναζητούντων εργασία), των μηνών του πρώτου εξαμήνου του έτους 2019 και 2020 και η ποσοστιαία κατανομή τους ανά Περιφέρεια.

	Αριθμός συνόλου εγγεγραμμένων Μ. όρος Α' εξαμήνου 2019	Κατανομή κατά Περιφέρεια Α' εξαμήνου 2019	Αριθμός συνόλου εγγεγραμμένων Μ. όρος Α' εξαμήνου 2020	Κατανομή κατά Περιφέρεια Α' εξαμήνου 2020
ΑΝΑΤΟΛΙΚΗ ΜΑΚΕΔΟΝΙΑ ΚΑΙ ΘΡΑΚΗ	54.358	5,30%	59.124	5,16%
ΚΕΝΤΡΙΚΗ ΜΑΚΕΔΟΝΙΑ	202.890	19,78%	218.306	19,05%
ΔΥΤΙΚΗ ΜΑΚΕΔΟΝΙΑ	27.733	2,70%	29.852	2,61%
ΗΠΕΙΡΟΣ	28.054	2,73%	31.681	2,76%
ΘΕΣΣΑΛΙΑ	66.266	6,46%	72.348	6,31%
ΙΟΝΙΑ ΝΗΣΙΑ	21.556	2,10%	33.507	2,92%
ΔΥΤΙΚΗ ΕΛΛΑΔΑ	76.209	7,43%	81.693	7,13%
ΣΤΕΡΕΑ ΕΛΛΑΔΑ	44.305	4,32%	48.120	4,20%
ΑΤΤΙΚΗ	357.056	34,81%	376.857	32,89%
ΠΕΛΟΠΟΝΝΗΣΟΣ	42.659	4,16%	47.662	4,16%
ΒΟΡΕΙΟ ΑΙΓΑΙΟ	15.479	1,51%	17.773	1,55%
ΝΟΤΙΟ ΑΙΓΑΙΟ	34.165	3,33%	52.461	4,58%
ΚΡΗΤΗ	55.021	5,36%	76.462	6,67%
ΜΕΣΟΣ ΟΡΟΣ	1.025.751	100,00%	1.145.843	100,00%

ΠΙΝΑΚΑΣ 2 : Κατανομή αριθμού εγγεγραμμένων(αναζητούντων και μη αναζητούντων εργασία κατά Περιφέρεια: Μέσος Όρος Πρώτου εξαμήνου ετών 2019 και 2020

² Το πλήθος των δεκαδικών ψηφίων στρογγυλοποιείται στο δεύτερο δεκαδικό

Κατανομή Μέσου όρου αριθμού εγγεγραμμένων Α' εξαμήνου των ετών 2019 και 2020

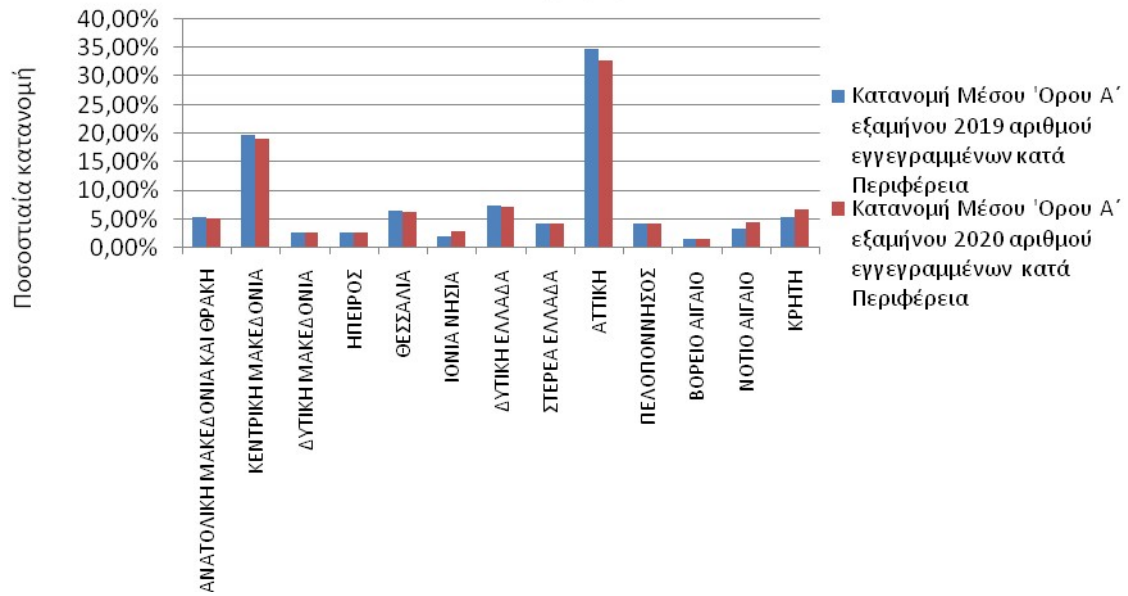

ΔΙΑΓΡΑΜΜΑ 2: Κατανομή αριθμού εγγεγραμμένων(αναζητούντων και μη αναζητούντων εργασία) κατά Περιφέρεια: Μέσος Όρος **Πρώτου** εξαμήνου ετών 2019 και 2020

Κατανομή Μέσου Όρου εγγεγραμμένων Α' εξαμήνου 2019 κατά Περιφέρεια

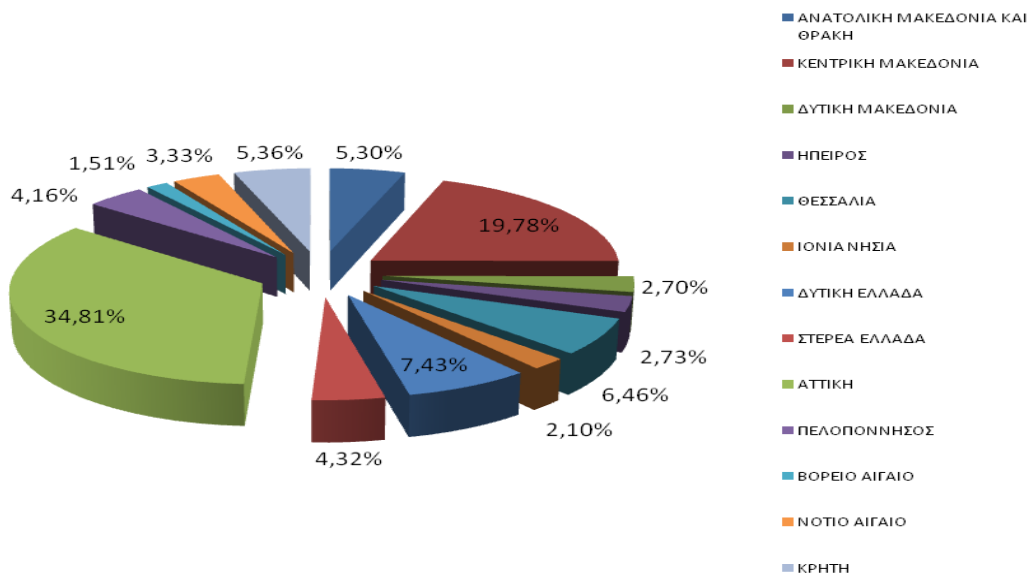

Κατανομή Μέσου Όρου εγγεγραμμένων Α' εξαμήνου 2020 ανέργων κατά Περιφέρεια

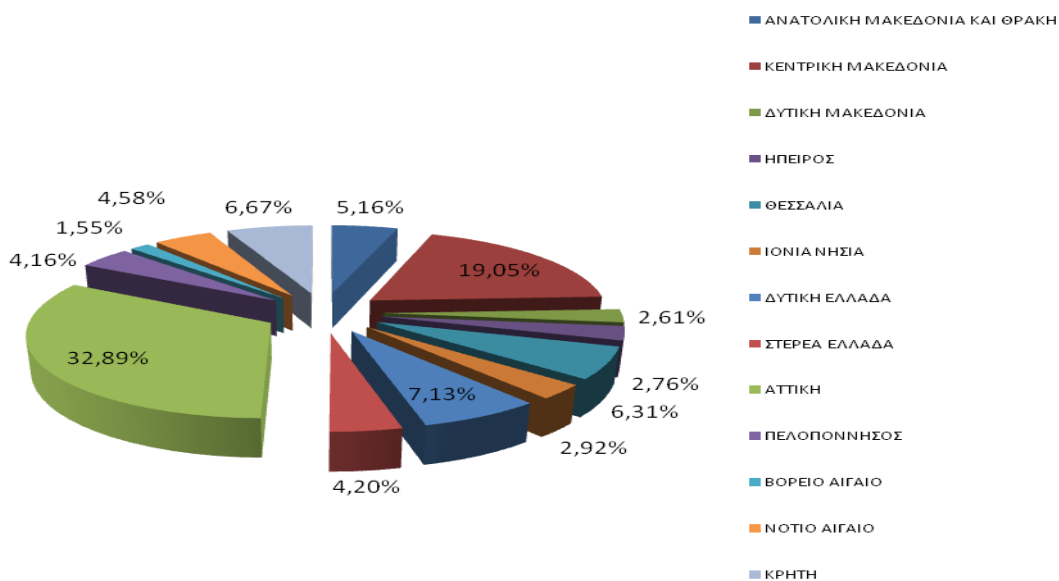

ΔΙΑΓΡΑΜΜΑΤΑ 2,2α και 2β : Κατανομή αριθμού εγγεγραμμένων (αναζητούντων και μη αναζητούντων εργασία) κατά Περιφέρεια:

Μέσος Όρος **Πρώτου** εξαμήνου ετών 2019 και 2020

Συμπερασματικά διαπιστώνουμε ότι, από τον πίνακα 2 και τα αντίστοιχα διαγράμματα 2,2α και 2β, ο αριθμός του συνόλου των εγγεγραμμένων (αναζητούντων και μη αναζητούντων εργασία) κατά μέσο όρο³ για το πρώτο εξάμηνο του 2020, στο σύνολο της χώρας, είναι **μεγαλύτερος** και ανέρχεται σε **1.145.843** άτομα σε σχέση με τον αντίστοιχο μέσο όρο του πρώτου εξαμήνου του έτους 2019, που ανέρχονταν σε 1.025.751 άτομα. Σε σχέση με την κατανομή του συνόλου των εγγεγραμμένων ανά Περιφέρεια, εξακολουθεί ο μεγαλύτερος αριθμός να καταγράφεται και στα δύο έτη 2019-2020 (όπως και στα προηγούμενα χρόνια) στην Περιφέρεια της **Αττικής** και στην Περιφέρεια της **Κεντρικής Μακεδονίας**. Ειδικότερα, το ποσοστό που αναλογεί στην Περιφέρεια της Αττικής, κατά μέσο όρο του πρώτου εξαμήνου του έτους **2020** ανέρχεται σε **32,89%** έναντι 34,81% που ήταν κατά το πρώτο εξάμηνο του 2019 και στην Περιφέρεια της Κεντρικής Μακεδονίας ανέρχεται σε **19,05%** , έναντι ποσοστού 19,78% αντίστοιχα.

1.4. Μεταβολές του συνόλου των εγγεγραμμένων (αναζητούντων και μη αναζητούντων εργασία) 2019-2020

Στους πιο κάτω πίνακες, παρουσιάζεται ο συνολικός αριθμός των εγγεγραμμένων(αναζητούντων και μη αναζητούντων εργασία)⁴, σε όλους τους μήνες του πρώτου εξαμήνου των ετών 2019 και 2020, η κατά μήνα απόλυτη και ποσοστιαία μεταβολή του, καθώς και η απόλυτη και ποσοστιαία μεταβολή του μέσου όρου του αριθμού των εγγεγραμμένων ανά Περιφέρεια και στο σύνολο της χώρας.

³ Η μικρές αποκλίσεις των τιμών οφείλονται στην διαίρεση για την εύρεση του μέσου όρου του εξαμήνου

⁴ Με βάση το ΦΕΚ 1236/04-04-2018 –Εγκύκλιος 74458/26-10-2018 παρουσιάζονται στις Μηνιαίες Συνοπτικές Εκθέσεις από τον Ιανουάριο 2020 οι μεταβολές στο σύνολο των εγγεγραμμένων, όμοια οι μεταβολές στο σύνολο των εγγεγραμμένων θα αρχίσουν να παρουσιάζονται και στις Εξαμηνιαίες Εκθέσεις αρχής γενομένης από την έκθεση του Α΄ Εξαμήνου 2020.

ΕΤΟΣ/ΜΗΝΑΣ	ΜΕΣΟΣ ΟΡΟΣ						
	ΙΑΝΟΥΑΡΙΟΣ	ΦΕΒΡΟΥΑΡΙΟΣ	ΜΑΡΤΙΟΣ	ΑΠΡΙΛΙΟΣ	ΜΑΪΟΣ	ΙΟΥΝΙΟΣ	
2019	1.127.089	1.109.385	1.076.339	973.487	929.396	938.812	1.025.751
2020	1.138.791	1.130.479	1.131.646	1.185.013	1.162.955	1.126.173	1.145.843
	11.702	21.094	55.307	211.526	233.559	187.361	120.092
	1,04%	1,90%	5,14%	21,73%	25,13%	19,96%	11,71%

ΠΙΝΑΚΑΣ 3: Μεταβολές εγγεγραμμένων (αναζητούντων και μη αναζητούντων εργασία) κατά μήνα:
Πρώτο εξάμηνο ετών 2019 και 2020

	ΜΕΣΟΣ ΟΡΟΣ Α' εξαμήνου 2019	ΜΕΣΟΣ ΟΡΟΣ Α' εξαμήνου 2020	ΑΠΟΛΥΤΗ ΜΕΤΑΒΟΛΗ	ΠΟΣΟΣΤΙΑΙΑ ΜΕΤΑΒΟΛΗ
ΑΝΑΤΟΛΙΚΗ ΜΑΚΕΔΟΝΙΑ ΚΑΙ ΘΡΑΚΗ	54.358	59.124	4.767	8,77%
ΚΕΝΤΡΙΚΗ ΜΑΚΕΔΟΝΙΑ	202.890	218.306	15.416	7,60%
ΔΥΤΙΚΗ ΜΑΚΕΔΟΝΙΑ	27.733	29.852	2.119	7,64%
ΗΠΕΙΡΟΣ	28.054	31.681	3.627	12,93%
ΘΕΣΣΑΛΙΑ	66.266	72.348	6.081	9,18%
ΙΟΝΙΑ ΝΗΣΙΑ	21.556	33.507	11.951	55,44%
ΔΥΤΙΚΗ ΕΛΛΑΔΑ	76.209	81.693	5.483	7,20%
ΣΤΕΡΕΑ ΕΛΛΑΔΑ	44.305	48.120	3.816	8,61%
ΑΤΤΙΚΗ	357.056	376.857	19.801	5,55%
ΠΕΛΟΠΟΝΝΗΣΟΣ	42.659	47.662	5.003	11,73%
ΒΟΡΕΙΟ ΑΙΓΑΙΟ	15.479	17.773	2.294	14,82%
ΝΟΤΙΟ ΑΙΓΑΙΟ	34.165	52.461	18.295	53,55%
ΚΡΗΤΗ	55.021	76.462	21.441	38,97%
ΜΕΣΟΣ ΟΡΟΣ	1.025.751	1.145.843	120.092	11,71%

ΠΙΝΑΚΑΣ 4: Μεταβολές μέσου όρου εγγεγραμμένων (αναζητούντων και μη αναζητούντων εργασία) κατά μήνα και Περιφέρεια:
Πρώτο εξάμηνο ετών 2019 και 2020

Με βάση τα ως άνω στοιχεία και διαγράμματα συμπεραίνουμε τα εξής:

- Ο αριθμός του συνόλου των εγγεγραμμένων στο σύνολο της χώρας είναι **μεγαλύτερος** σ' όλους τους μήνες του πρώτου εξαμήνου του έτους **2020** σε σχέση με τους αντίστοιχους μήνες του έτους 2019.
- Κατά μέσο όρο, στο σύνολο της χώρας, ο αριθμός του συνόλου των εγγεγραμμένων ανέργων αυξήθηκε από 1.025.751 άτομα που ήταν κατά το πρώτο εξάμηνο του έτους 2019, σε **1.145.843 (αύξηση 120.092)** άτομα στο πρώτο εξάμηνο του έτους **2020**, καταγράφοντας ποσοστιαία μεταβολή με τάση αύξησης 11,71%.

Ποσοστιαία, αύξηση ανά Περιφέρεια για το πρώτο εξάμηνο του **2020** καταγράφεται σε όλες τις Περιφέρειες της Ελλάδος με το μεγαλύτερο ποσοστό αύξησης να εμφανίζεται στην Περιφέρεια Ιονίων Νήσων (55,44%), και να ακολουθούν κατά σειρά: η Περιφέρειες Νοτίου Αιγαίου με (53,55%, η Περιφέρεια Κρήτης με (38,97%), η Περιφέρεια Βορείου Αιγαίου με (14,82%, η Περιφέρεια Ηπείρου με(12,93%) , η Περιφέρεια Πελοποννήσου με (11,73%)η Περιφέρεια Θεσσαλίας με (9,18%)η Περιφέρεια Ανατολικής Μακεδονίας & Θράκης με (8,77%), και η Περιφέρεια Στερεάς Ελλάδας με (8,61%) η Περιφέρεια Δυτικής Μακεδονίας Ελλάδας με (7,64%) η Περιφέρεια Κεντρικής Μακεδονίας με (7,60%),η Περιφέρεια Δυτικής Ελλάδας με (7,20%) και τέλος η Περιφέρεια Αττικής με (5,55%) .

1.5. Μεταβολές του συνόλου των μακροχρονίων εγγεγραμμένων (αναζητούντων και μη αναζητούντων εργασία) 2019-2020

Στους πιο κάτω πίνακες, παρουσιάζεται ο συνολικός αριθμός των εγγεγραμμένων(εγγεγραμμένων(αναζητούντων και μη αναζητούντων εργασία) με διάρκεια ανεργίας μεγαλύτερη ή ίση των 12 μηνών όπως καταγράφεται σε κάθε Περιφέρεια κατά το πρώτο εξάμηνο των ετών 2019 και 2020, η κατά μήνα απόλυτη και ποσοστιαία μεταβολή του , καθώς και η απόλυτη και ποσοστιαία μεταβολή του μέσου όρου του αριθμού των εγγεγραμμένων ανά Περιφέρεια και στο σύνολο της χώρας.

Αριθμός εγγεγραμμένων >=12 μήνες έτους 2019

	ΙΑΝΟΥΑΡΙΟΣ	ΦΕΒΡΟΥΑΡΙΟΣ	ΜΑΡΤΙΟΣ	ΑΠΡΙΛΙΟΣ	ΜΑΪΟΣ	ΙΟΥΝΙΟΣ
ΑΝΑΤΟΛΙΚΗ ΜΑΚΕΔΟΝΙΑ ΚΑΙ ΘΡΑΚΗ	28.148	27.978	28.123	27.911	28.007	27.619
ΚΕΝΤΡΙΚΗ ΜΑΚΕΔΟΝΙΑ	115.437	114.666	115.092	114.402	114.587	112.410
ΔΥΤΙΚΗ ΜΑΚΕΔΟΝΙΑ	15.968	15.886	15.965	15.850	15.868	15.620
ΗΠΕΙΡΟΣ	15.249	15.088	15.036	14.867	14.722	14.560
ΘΕΣΣΑΛΙΑ	37.036	36.792	36.907	36.652	36.721	36.299
ΙΟΝΙΑ ΝΗΣΙΑ	5.031	4.975	4.939	4.487	4.202	4.084
ΔΥΤΙΚΗ ΕΛΛΑΔΑ	44.147	43.951	44.027	43.527	43.712	43.253
ΣΤΕΡΕΑ ΕΛΛΑΔΑ	23.506	23.220	23.287	23.026	23.282	23.033
ΑΤΤΙΚΗ	205.291	204.169	204.815	203.213	204.528	203.140
ΠΕΛΟΠΟΝΝΗΣΟΣ	20.867	20.798	20.893	20.592	20.705	20.393
ΒΟΡΕΙΟ ΑΙΓΑΙΟ	6.488	6.460	6.467	6.414	6.413	6.184
ΝΟΤΙΟ ΑΙΓΑΙΟ	7.116	7.034	6.891	6.340	6.069	5.853
ΚΡΗΤΗ	16.612	16.448	16.385	15.812	15.657	15.577
ΣΥΝΟΛΟ	540.896	537.465	538.827	533.093	534.473	528.025

Αριθμός εγγεγραμμένων (αναζητούντων και μη αναζητούντων εργασία) >=12 μήνες έτους 2020

	ΙΑΝΟΥΑΡΙΟΣ	ΦΕΒΡΟΥΑΡΙΟΣ	ΜΑΡΤΙΟΣ	ΑΠΡΙΛΙΟΣ	ΜΑΪΟΣ	ΙΟΥΝΙΟΣ
ΑΝΑΤΟΛΙΚΗ ΜΑΚΕΔΟΝΙΑ ΚΑΙ ΘΡΑΚΗ	31.472	31.474	31.614	32.422	32.705	32.628
ΚΕΝΤΡΙΚΗ ΜΑΚΕΔΟΝΙΑ	120.612	120.695	121.362	124.461	125.372	124.991
ΔΥΤΙΚΗ ΜΑΚΕΔΟΝΙΑ	16.441	16.527	16.576	16.985	17.079	17.040
ΗΠΕΙΡΟΣ	15.836	15.902	16.106	16.489	16.612	16.580
ΘΕΣΣΑΛΙΑ	40.057	40.074	40.320	41.383	41.600	41.410
ΙΟΝΙΑ ΝΗΣΙΑ	5.520	5.471	5.524	5.736	5.732	5.599
ΔΥΤΙΚΗ ΕΛΛΑΔΑ	47.890	47.925	48.376	49.411	49.650	49.415
ΣΤΕΡΕΑ ΕΛΛΑΔΑ	25.568	25.605	25.766	26.415	26.616	26.447
ΑΤΤΙΚΗ	211.920	212.128	213.896	220.171	221.678	220.479
ΠΕΛΟΠΟΝΝΗΣΟΣ	23.587	23.609	23.951	24.622	24.744	24.529
ΒΟΡΕΙΟ ΑΙΓΑΙΟ	7.100	7.148	7.203	7.431	7.571	7.539
ΝΟΤΙΟ ΑΙΓΑΙΟ	7.671	7.644	7.670	7.986	8.002	7.906
ΚΡΗΤΗ	17.705	17.638	17.804	18.478	18.830	18.896
ΣΥΝΟΛΟ	571.379	571.840	576.168	591.990	596.191	593.459

ΠΙΝΑΚΑΣ 5: Αριθμός εγγεγραμμένων (αναζητούντων και μη αναζητούντων εργασία) >=12 μήνες κατά μήνα και Περιφέρεια :
Πρώτο εξάμηνο ετών 2019 και 2020

ΕΤΟΣ/ΜΗΝΑΣ	ΜΕΣΟΣ ΟΡΟΣ						
	ΙΑΝΟΥΑΡΙΟΣ	ΦΕΒΡΟΥΑΡΙΟΣ	ΜΑΡΤΙΟΣ	ΑΠΡΙΛΙΟΣ	ΜΑΪΟΣ	ΙΟΥΝΙΟΣ	
2019	540.896	537.465	538.827	533.093	534.473	528.025	535.463
2020	571.379	571.840	576.168	591.990	596.191	593.459	583.505
	30.483	34.375	37.341	58.897	61.718	65.434	48.041
ΜΕΤΑΒΟΛΗ %	5,64%	6,40%	6,93%	11,05%	11,55%	12,39%	8,97%

ΠΙΝΑΚΑΣ 6: Μεταβολές του αριθμού εγγεγραμμένων (αναζητούντων και μη αναζητούντων εργασία) >=12 μήνες κατά μήνα:

Πρώτο εξάμηνο ετών 2019 και 2020

	ΜΕΣΟΣ ΟΡΟΣ Α' εξαμήνου 2019	ΜΕΣΟΣ ΟΡΟΣ Α' εξαμήνου 2020	ΑΠΟΛΥΤΗ ΜΕΤΑΒΟΛΗ	ΠΟΣΟΣΤΙΑΙΑ ΜΕΤΑΒΟΛΗ	Κατανομή κατά Περιφέρεια έτους 2019	Κατανομή κατά Περιφέρεια έτους 2020
ΑΝΑΤΟΛΙΚΗ ΜΑΚΕΔΟΝΙΑ ΚΑΙ ΘΡΑΚΗ	27.964	32.053	4.088	14,62%	5,22%	5,49%
ΚΕΝΤΡΙΚΗ ΜΑΚΕΔΟΝΙΑ	114.432	122.916	8.483	7,41%	21,37%	21,07%
ΔΥΤΙΚΗ ΜΑΚΕΔΟΝΙΑ	15.860	16.775	915	5,77%	2,96%	2,87%
ΗΠΕΙΡΟΣ	14.920	16.254	1.334	8,94%	2,79%	2,79%
ΘΕΣΣΑΛΙΑ	36.735	40.807	4.073	11,09%	6,86%	6,99%
ΙΟΝΙΑ ΝΗΣΙΑ	4.620	5.597	977	21,16%	0,86%	0,96%
ΔΥΤΙΚΗ ΕΛΛΑΔΑ	43.770	48.778	5.008	11,44%	8,17%	8,36%
ΣΤΕΡΕΑ ΕΛΛΑΔΑ	23.226	26.070	2.844	12,24%	4,34%	4,47%
ΑΤΤΙΚΗ	204.193	216.712	12.519	6,13%	38,13%	37,14%
ΠΕΛΟΠΟΝΝΗΣΟΣ	20.708	24.174	3.466	16,74%	3,87%	4,14%
ΒΟΡΕΙΟ ΑΙΓΑΙΟ	6.404	7.332	928	14,48%	1,20%	1,26%
ΝΟΤΙΟ ΑΙΓΑΙΟ	6.551	7.813	1.263	19,28%	1,22%	1,34%
ΚΡΗΤΗ	16.082	18.225	2.143	13,33%	3,00%	3,12%
ΜΕΣΟΣ ΟΡΟΣ	535.463	583.505	48.041	8,97%	100,00%	100,00%

ΠΙΝΑΚΑΣ 7: Μεταβολές και κατανομή μέσου όρου των εγγεγραμμένων (αναζητούντων και μη αναζητούντων εργασία) >=12 μήνες κατά μήνα και Περιφέρεια: Πρώτο εξάμηνο ετών 2019 και 2020

- Από τους πίνακες 6 και 7 καταλήγουμε ότι, κατά **μέσο όρο** για το πρώτο εξάμηνο του **2020** στο σύνολο της χώρας, ο αριθμός του συνόλου των εγγεγραμμένων με διάρκεια ανεργίας μεγαλύτερη ή ίση των 12 μηνών είναι **μεγαλύτερος** και ανέρχεται σε **583.505** άτομα σε σχέση με τον μέσο όρο του πρώτου εξαμήνου του έτους 2019, που ανέρχονταν σε **535.463** άτομα, καταγράφοντας **ποσοστιαία αύξηση 8,97%**.
- Σχετικά με την ποσοστιαία μεταβολή του συνόλου αριθμού των εγγεγραμμένων ανέργων με διάρκεια ανεργίας μεγαλύτερη ή ίση των 12 μηνών κατά μήνα, η μεγαλύτερη αύξηση καταγράφεται ποσοστιαία στον Ιούνιο του 2020 με ποσοστό

12,39% ενώ η μικρότερη ποσοστιαία αύξηση καταγράφεται στο μήνα Ιανουάριο του 2020 με **5,64%**.

- Επίσης στο σύνολό τους όλες οι Περιφέρειες εμφανίζουν **αύξηση** του μέσου όρου του συνόλου των εγγεγραμμένων με διάρκεια ανεργίας μεγαλύτερη ή ίση των 12 μηνών για το πρώτο εξάμηνο του **2020** σε σχέση με την αντίστοιχη περίοδο του 2019, με ποσοστά που κυμαίνονται από **5,77%** της Περιφέρειας Δυτικής Μακεδονίας έως **21,16%**, της Περιφέρειας Ιονίων Νήσων

1.6. Ποσοστό ανέργων ως προς το σύνολο των εγγεγραμμένων (αναζητούντων και μη αναζητούντων εργασία) στο μητρώο του ΟΑΕΔ

Στον πιο κάτω πίνακα καταγράφεται για όλους τους μήνες του πρώτου εξαμήνου του έτους 2020 ο αριθμός των εγγεγραμμένων (αναζητούντων και μη αναζητούντων εργασία) στο μητρώο του ΟΑΕΔ με κριτήριο την αναζήτηση εργασίας (αριθμός ανέργων αναζητούντων εργασία και λοιπών μη αναζητούντων εργασία). Επιπρόσθετα καταγράφεται και παρουσιάζεται διαγραμματικά για κάθε μήνα το ποσοστό των ανέργων ως προς το σύνολο των εγγεγραμμένων στο μητρώο του ΟΑΕΔ.

	ΙΑΝΟΥΑΡΙΟΣ			ΦΕΒΡΟΥΑΡΙΟΣ		
	ΕΓΓΕΓΡΑΜΜΕΝΟΙ ΣΤΟΝ ΟΑΕΔ			ΕΓΓΕΓΡΑΜΜΕΝΟΙ ΣΤΟΝ ΟΑΕΔ		
	ΑΝΕΡΓΟΙ ΑΝΑΖΗΤΟΥΝΤΕΣ ΕΡΓΑΣΙΑ	ΛΟΙΠΟΙ ΜΗ ΑΝΑΖΗΤΟΥΝΤΕΣ ΕΡΓΑΣΙΑ	ΠΟΣΟΣΤΟ ΑΝΕΡΓΩΝ ΑΝΑΖΗΤΟΥΝΤΩΝ ΕΡΓΑΣΙΑ ΣΤΟ ΣΥΝΟΛΟ ΤΩΝ ΕΓΓΕΓΡΑΜΜΕΝΩΝ	ΑΝΕΡΓΟΙ ΑΝΑΖΗΤΟΥΝΤΕΣ ΕΡΓΑΣΙΑ	ΛΟΙΠΟΙ ΜΗ ΑΝΑΖΗΤΟΥΝΤΕΣ ΕΡΓΑΣΙΑ	ΠΟΣΟΣΤΟ ΑΝΕΡΓΩΝ ΑΝΑΖΗΤΟΥΝΤΩΝ ΕΡΓΑΣΙΑ ΣΤΟ ΣΥΝΟΛΟ ΤΩΝ ΕΓΓΕΓΡΑΜΜΕΝΩΝ
ΑΝΑΤΟΛΙΚΗ ΜΑΚΕΔΟΝΙΑ ΚΑΙ ΘΡΑΚΗ	56.678	2.668	95,50%	56.106	2.611	95,55%
ΚΕΝΤΡΙΚΗ ΜΑΚΕΔΟΝΙΑ	205.767	12.187	94,41%	204.896	11.900	94,51%
ΔΥΤΙΚΗ ΜΑΚΕΔΟΝΙΑ	28.897	286	99,02%	29.033	275	99,06%
ΗΠΕΙΡΟΣ	30.327	1.057	96,63%	30.183	1.030	96,70%
ΘΕΣΣΑΛΙΑ	69.770	2.079	97,11%	69.357	2.012	97,18%
ΙΟΝΙΑ ΝΗΣΙΑ	34.007	1.061	96,97%	32.793	1.025	96,97%
ΔΥΤΙΚΗ ΕΛΛΑΔΑ	75.981	4.368	94,56%	75.917	4.268	94,68%
ΣΤΕΡΕΑ ΕΛΛΑΔΑ	46.225	1.562	96,73%	45.855	1.539	96,75%
ΑΤΤΙΚΗ	338.118	29.319	92,02%	338.939	28.678	92,20%
ΠΕΛΟΠΟΝΝΗΣΟΣ	44.372	2.701	94,26%	43.695	2.637	94,31%
ΒΟΡΕΙΟ ΑΙΓΑΙΟ	16.977	436	97,50%	17.212	428	97,57%
ΝΟΤΙΟ ΑΙΓΑΙΟ	53.949	1.884	96,63%	52.120	1.835	96,60%
ΚΡΗΤΗ	75.066	3.049	96,10%	73.179	2.956	96,12%
ΣΥΝΟΛΟ	1.076.134	62.657	94,50%	1.069.285	61.194	94,59%
	ΜΑΡΤΙΟΣ			ΑΠΡΙΛΙΟΣ		
	ΕΓΓΕΓΡΑΜΜΕΝΟΙ ΣΤΟΝ ΟΑΕΔ			ΕΓΓΕΓΡΑΜΜΕΝΟΙ ΣΤΟΝ ΟΑΕΔ		
	ΑΝΕΡΓΟΙ ΑΝΑΖΗΤΟΥΝΤΕΣ ΕΡΓΑΣΙΑ	ΛΟΙΠΟΙ ΜΗ ΑΝΑΖΗΤΟΥΝΤΕΣ ΕΡΓΑΣΙΑ	ΠΟΣΟΣΤΟ ΑΝΕΡΓΩΝ ΑΝΑΖΗΤΟΥΝΤΩΝ ΕΡΓΑΣΙΑ ΣΤΟ ΣΥΝΟΛΟ ΤΩΝ ΕΓΓΕΓΡΑΜΜΕΝΩΝ	ΑΝΕΡΓΟΙ ΑΝΑΖΗΤΟΥΝΤΕΣ ΕΡΓΑΣΙΑ	ΛΟΙΠΟΙ ΜΗ ΑΝΑΖΗΤΟΥΝΤΕΣ ΕΡΓΑΣΙΑ	ΠΟΣΟΣΤΟ ΑΝΕΡΓΩΝ ΑΝΑΖΗΤΟΥΝΤΩΝ ΕΡΓΑΣΙΑ ΣΤΟ ΣΥΝΟΛΟ ΤΩΝ ΕΓΓΕΓΡΑΜΜΕΝΩΝ
ΑΝΑΤΟΛΙΚΗ ΜΑΚΕΔΟΝΙΑ ΚΑΙ ΘΡΑΚΗ	55.894	2.582	95,58%	57.938	2.598	95,71%
ΚΕΝΤΡΙΚΗ ΜΑΚΕΔΟΝΙΑ	204.912	11.654	94,62%	213.438	11.710	94,80%
ΔΥΤΙΚΗ ΜΑΚΕΔΟΝΙΑ	29.247	273	99,08%	30.523	274	99,11%
ΗΠΕΙΡΟΣ	30.425	1.005	96,80%	31.661	1.011	96,91%
ΘΕΣΣΑΛΙΑ	69.531	1.991	97,22%	72.349	2.006	97,30%
ΙΟΝΙΑ ΝΗΣΙΑ	32.369	1.014	96,96%	34.277	1.020	97,11%
ΔΥΤΙΚΗ ΕΛΛΑΔΑ	76.387	4.225	94,76%	79.617	4.236	94,95%
ΣΤΕΡΕΑ ΕΛΛΑΔΑ	45.643	1.513	96,79%	47.910	1.511	96,94%
ΑΤΤΙΚΗ	341.758	28.261	92,36%	360.871	28.388	92,71%
ΠΕΛΟΠΟΝΝΗΣΟΣ	44.418	2.601	94,47%	47.212	2.635	94,71%
ΒΟΡΕΙΟ ΑΙΓΑΙΟ	17.292	418	97,64%	17.948	423	97,70%
ΝΟΤΙΟ ΑΙΓΑΙΟ	50.832	1.804	96,57%	53.515	1.809	96,73%
ΚΡΗΤΗ	72.701	2.896	96,17%	77.227	2.906	96,37%
ΣΥΝΟΛΟ	1.071.409	60.237	94,68%	1.124.486	60.527	94,89%
	ΜΑΪΟΣ			ΙΟΥΝΙΟΣ		
	ΕΓΓΕΓΡΑΜΜΕΝΟΙ ΣΤΟΝ ΟΑΕΔ			ΕΓΓΕΓΡΑΜΜΕΝΟΙ ΣΤΟΝ ΟΑΕΔ		
	ΑΝΕΡΓΟΙ ΑΝΑΖΗΤΟΥΝΤΕΣ ΕΡΓΑΣΙΑ	ΛΟΙΠΟΙ ΜΗ ΑΝΑΖΗΤΟΥΝΤΕΣ ΕΡΓΑΣΙΑ	ΠΟΣΟΣΤΟ ΑΝΕΡΓΩΝ ΑΝΑΖΗΤΟΥΝΤΩΝ ΕΡΓΑΣΙΑ ΣΤΟ ΣΥΝΟΛΟ ΤΩΝ ΕΓΓΕΓΡΑΜΜΕΝΩΝ	ΑΝΕΡΓΟΙ ΑΝΑΖΗΤΟΥΝΤΕΣ ΕΡΓΑΣΙΑ	ΛΟΙΠΟΙ ΜΗ ΑΝΑΖΗΤΟΥΝΤΕΣ ΕΡΓΑΣΙΑ	ΠΟΣΟΣΤΟ ΑΝΕΡΓΩΝ ΑΝΑΖΗΤΟΥΝΤΩΝ ΕΡΓΑΣΙΑ ΣΤΟ ΣΥΝΟΛΟ ΤΩΝ ΕΓΓΕΓΡΑΜΜΕΝΩΝ
ΑΝΑΤΟΛΙΚΗ ΜΑΚΕΔΟΝΙΑ ΚΑΙ ΘΡΑΚΗ	57.005	2.534	95,74%	55.661	2.470	95,75%
ΚΕΝΤΡΙΚΗ ΜΑΚΕΔΟΝΙΑ	210.107	11.459	94,83%	200.725	11.080	94,77%
ΔΥΤΙΚΗ ΜΑΚΕΔΟΝΙΑ	30.121	268	99,12%	29.661	251	99,16%
ΗΠΕΙΡΟΣ	31.216	993	96,92%	30.208	968	96,90%
ΘΕΣΣΑΛΙΑ	71.514	1.946	97,35%	69.621	1.909	97,33%
ΙΟΝΙΑ ΝΗΣΙΑ	32.675	1.003	97,02%	28.821	978	96,72%
ΔΥΤΙΚΗ ΕΛΛΑΔΑ	78.974	4.154	95,00%	77.987	4.041	95,07%
ΣΤΕΡΕΑ ΕΛΛΑΔΑ	47.508	1.496	96,95%	46.512	1.447	96,98%
ΑΤΤΙΚΗ	356.784	27.778	92,78%	355.447	26.799	92,99%
ΠΕΛΟΠΟΝΝΗΣΟΣ	46.493	2.577	94,75%	44.158	2.471	94,70%
ΒΟΡΕΙΟ ΑΙΓΑΙΟ	17.740	416	97,71%	16.950	398	97,71%
ΝΟΤΙΟ ΑΙΓΑΙΟ	49.387	1.780	96,52%	44.114	1.734	96,22%
ΚΡΗΤΗ	74.177	2.850	96,30%	68.991	2.771	96,14%
ΣΥΝΟΛΟ	1.103.701	59.254	94,90%	1.068.856	57.317	94,91%

ΠΙΝΑΚΑΣ 8: Αριθμός εγγεγραμμένων (αναζητούντων και μη αναζητούντων εργασία) στο μητρώο του ΟΑΕΔ:
Πρώτο εξάμηνο έτους 2020

ΠΟΣΟΣΤΟ ΑΝΕΡΓΩΝ ΑΝΑΖΗΤΟΥΝΤΩΝ ΕΡΓΑΣΙΑ ΣΤΟ ΣΥΝΟΛΟ ΤΩΝ ΕΓΓΕΓΡΑΜΜΕΝΩΝ: ΙΑΝΟΥΑΡΙΟΣ 2020

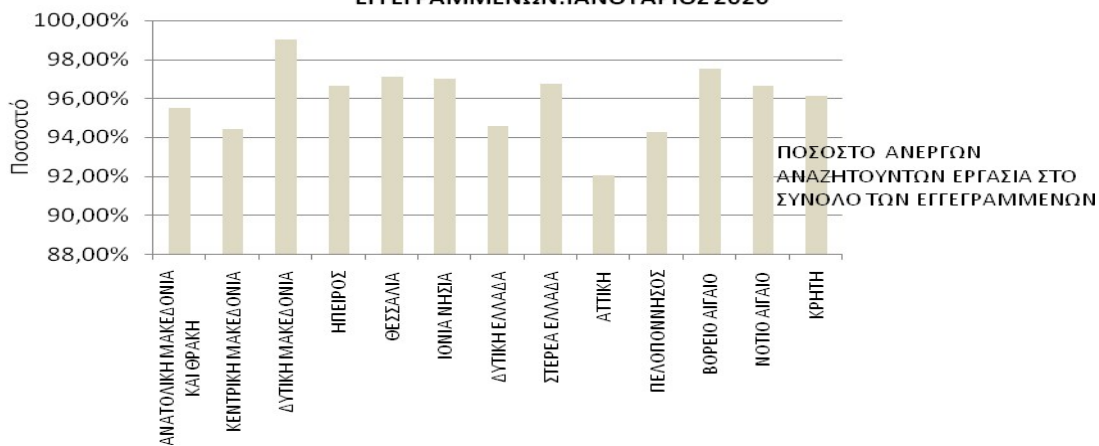

ΠΟΣΟΣΤΟ ΑΝΕΡΓΩΝ ΑΝΑΖΗΤΟΥΝΤΩΝ ΕΡΓΑΣΙΑ ΣΤΟ ΣΥΝΟΛΟ ΤΩΝ ΕΓΓΕΓΡΑΜΜΕΝΩΝ: ΦΕΒΡΟΥΑΡΙΟΣ 2020

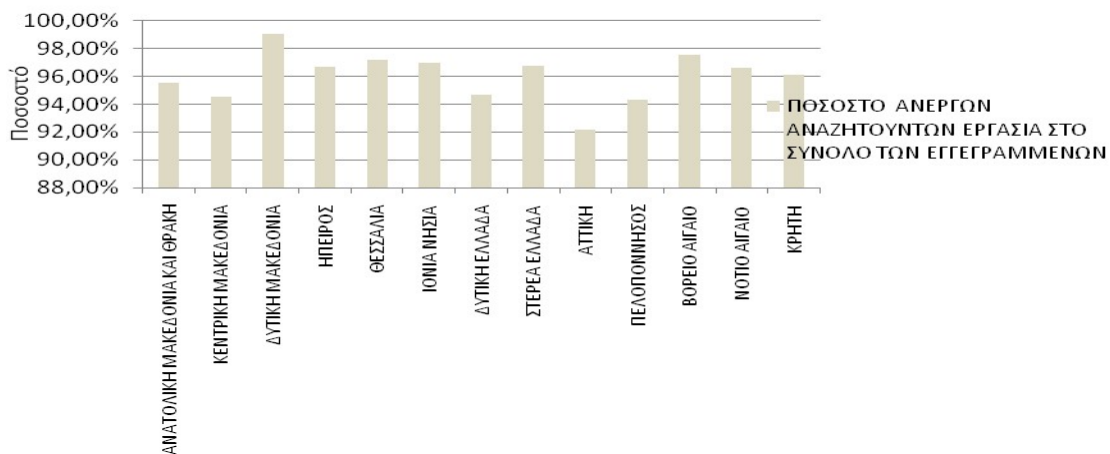

ΠΟΣΟΣΤΟ ΑΝΕΡΓΩΝ ΑΝΑΖΗΤΟΥΝΤΩΝ ΕΡΓΑΣΙΑ ΣΤΟ ΣΥΝΟΛΟ ΤΩΝ ΕΓΓΕΓΡΑΜΜΕΝΩΝ: ΜΑΡΤΙΟΣ 2020

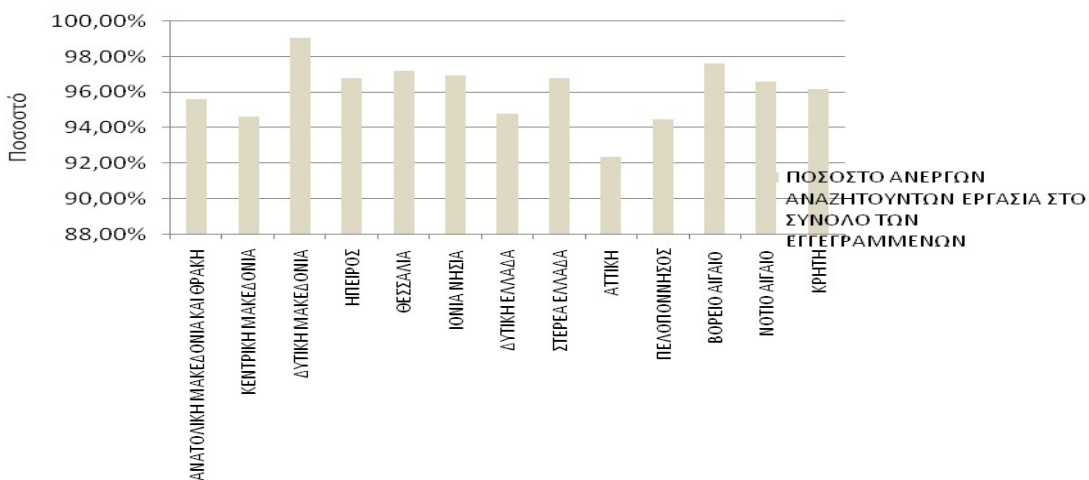

ΠΟΣΟΣΤΟ ΑΝΕΡΓΩΝ ΑΝΑΖΗΤΟΥΝΤΩΝ ΕΡΓΑΣΙΑ ΣΤΟ ΣΥΝΟΛΟ ΤΩΝ ΕΓΓΕΓΡΑΜΜΕΝΩΝ: ΑΠΡΙΛΙΟΣ 2020

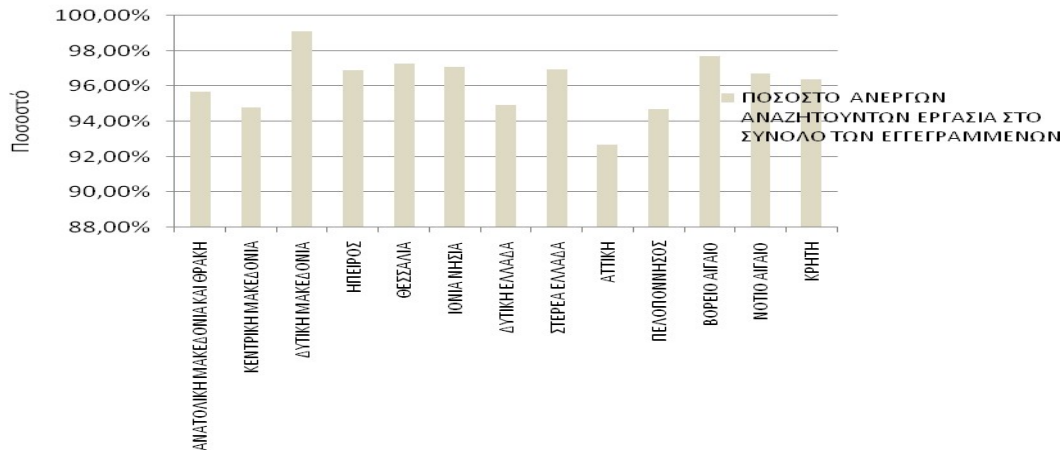

ΠΟΣΟΣΤΟ ΑΝΕΡΓΩΝ ΑΝΑΖΗΤΟΥΝΤΩΝ ΕΡΓΑΣΙΑ ΣΤΟ ΣΥΝΟΛΟ ΤΩΝ ΕΓΓΕΓΡΑΜΜΕΝΩΝ: ΜΑΪΟΣ 2020

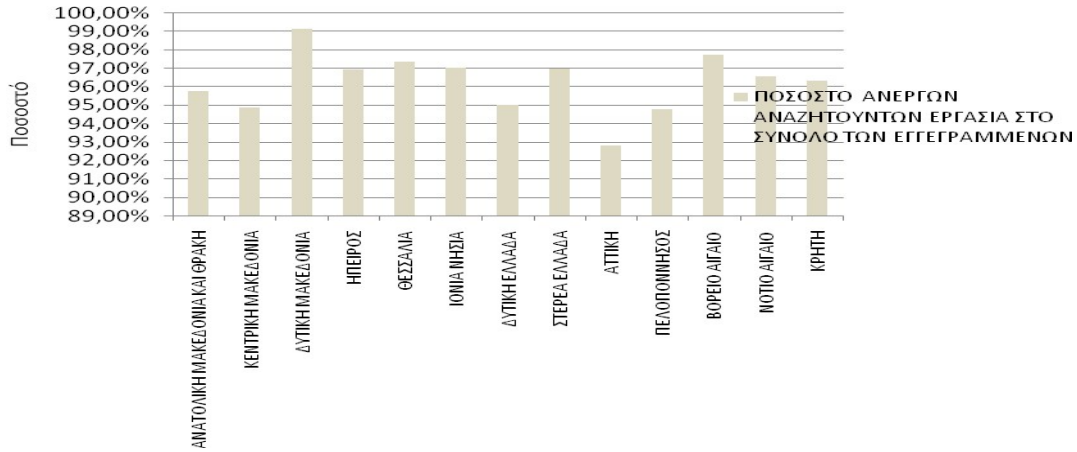

ΠΟΣΟΣΤΟ ΑΝΕΡΓΩΝ ΑΝΑΖΗΤΟΥΝΤΩΝ ΕΡΓΑΣΙΑ ΣΤΟ ΣΥΝΟΛΟ ΤΩΝ ΕΓΓΕΓΡΑΜΜΕΝΩΝ: ΙΟΥΝΙΟΣ 2020

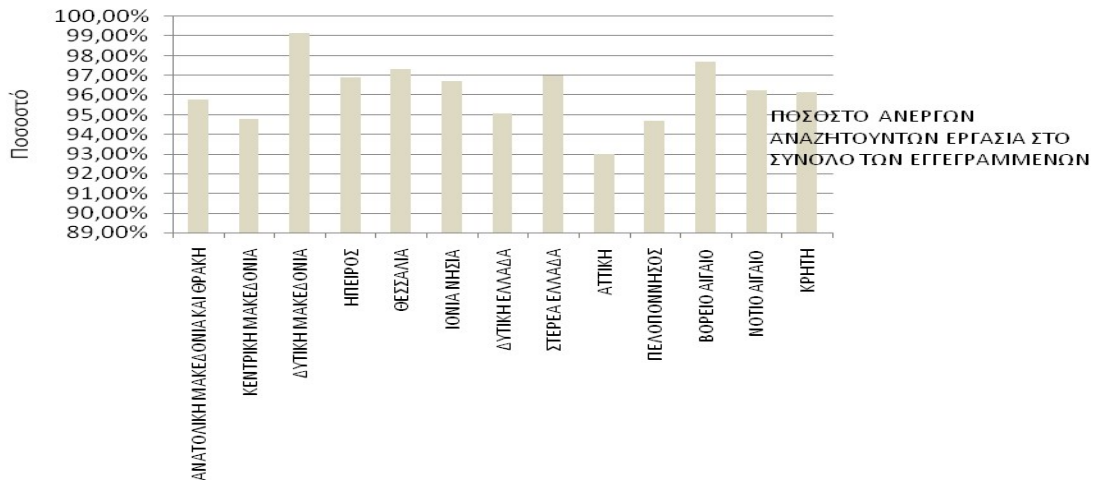

ΔΙΑΓΡΑΜΜΑ3: Ποσοστό ανέργων ως προς το σύνολο των εγγεγραμμένων (αναζητούντων και μη αναζητούντων εργασία) στο μητρώο του ΟΑΕΔ:

Πρώτο εξάμηνο έτους 2020

Από τον πίνακα 8 και το διάγραμμα 3, επιβεβαιώνεται , ότι στο σύνολο της χώρας η **πλειοψηφία** των εγγεγραμμένων στο μητρώο του ΟΑΕΔ είναι άνεργοι **αναζητούντες εργασία** συγκριτικά με τους υπόλοιπους εγγεγραμμένους - **λοιπούς / μη αναζητούντες εργασία** σε όλους τους μήνες του πρώτου εξαμήνου του έτους **2020**, με το **μεγαλύτερο** ποσοστό ανέργων αναζητούντων εργασία να εμφανίζεται στις Περιφέρειες της Δυτικής Μακεδονίας και Βορείου Αιγαίου για όλο το πρώτο εξάμηνο του **2020** .

Τέλος για το Α' εξάμηνο του **2020**, σε σύγκριση με το αντίστοιχο εξάμηνο του 2019 , το ποσοστό των ανέργων αναζητούντων εργασία κατά μέσο όρο , ανέρχεται σε **94,74%** στο σύνολο των εγγεγραμμένων, ενώ το αντίστοιχο μέσο ποσοστό για το Α' Εξάμηνο του 2019 ήταν **87,88%**

1.7. Ποσοστό μακροχρόνια ανέργων (αναζητούντων εργασία)ως προς το σύνολο των ανέργων(αναζητούντων εργασία)

Στον πιο κάτω πίνακα καταγράφεται, για όλους τους μήνες του πρώτου εξαμήνου του έτους 2020, ο αριθμός των ανέργων, ο αριθμός των μακροχρόνια ανέργων, καθώς και το ποσοστό των μακροχρόνια ανέργων ως προς το σύνολο των ανέργων. Επιπρόσθετα, το ποσοστό αυτό παρουσιάζεται διαγραμματικά για κάθε μήνα και Περιφέρεια για όλους τους μήνες του πρώτου εξαμήνου του έτους 2020.

	ΙΑΝΟΥΑΡΙΟΣ			ΦΕΒΡΟΥΑΡΙΟΣ		
	ΑΝΕΡΓΟΙ	ΜΑΚΡΟΧΡΟΝΙΑ ΑΝΕΡΓΟΙ	ΠΟΣΟΣΤΟ ΜΑΚΡΟΧΡΟΝΙΑ ΑΝΕΡΓΩΝ ΣΤΟ ΣΥΝΟΛΟ ΤΩΝ ΑΝΕΡΓΩΝ	ΑΝΕΡΓΟΙ	ΜΑΚΡΟΧΡΟΝΙΑ ΑΝΕΡΓΟΙ	ΠΟΣΟΣΤΟ ΜΑΚΡΟΧΡΟΝΙΑ ΑΝΕΡΓΩΝ ΣΤΟ ΣΥΝΟΛΟ ΤΩΝ ΑΝΕΡΓΩΝ
ΑΝΑΤΟΛΙΚΗ ΜΑΚΕΔΟΝΙΑ ΚΑΙ ΘΡΑΚΗ	56.678	28.804	50,82%	56.106	28.863	51,44%
ΚΕΝΤΡΙΚΗ ΜΑΚΕΔΟΝΙΑ	205.767	108.425	52,69%	204.896	108.795	53,10%
ΔΥΤΙΚΗ ΜΑΚΕΔΟΝΙΑ	28.897	16.155	55,91%	29.033	16.252	55,98%
ΗΠΕΙΡΟΣ	30.327	14.780	48,74%	30.183	14.872	49,27%
ΘΕΣΣΑΛΙΑ	69.770	37.978	54,43%	69.357	38.062	54,88%
ΙΟΝΙΑ ΝΗΣΙΑ	34.007	4.459	13,11%	32.793	4.446	13,56%
ΔΥΤΙΚΗ ΕΛΛΑΔΑ	75.981	43.522	57,28%	75.917	43.657	57,51%
ΣΤΕΡΕΑ ΕΛΛΑΔΑ	46.225	24.006	51,93%	45.855	24.066	52,48%
ΑΤΤΙΚΗ	338.118	182.603	54,01%	338.939	183.450	54,12%
ΠΕΛΟΠΟΝΝΗΣΟΣ	44.372	20.886	47,07%	43.695	20.972	48,00%
ΒΟΡΕΙΟ ΑΙΓΑΙΟ	16.977	6.664	39,25%	17.212	6.720	39,04%
ΝΟΤΙΟ ΑΙΓΑΙΟ	53.949	5.787	10,73%	52.120	5.809	11,15%
ΚΡΗΤΗ	75.066	14.658	19,53%	73.179	14.682	20,06%
ΣΥΝΟΛΟ	1.076.134	508.727	47,27%	1.069.285	510.646	47,76%
	ΜΑΡΤΙΟΣ			ΑΠΡΙΛΙΟΣ		
	ΑΝΕΡΓΟΙ	ΜΑΚΡΟΧΡΟΝΙΑ ΑΝΕΡΓΟΙ	ΠΟΣΟΣΤΟ ΜΑΚΡΟΧΡΟΝΙΑ ΑΝΕΡΓΩΝ ΣΤΟ ΣΥΝΟΛΟ ΤΩΝ ΑΝΕΡΓΩΝ	ΑΝΕΡΓΟΙ	ΜΑΚΡΟΧΡΟΝΙΑ ΑΝΕΡΓΟΙ	ΠΟΣΟΣΤΟ ΜΑΚΡΟΧΡΟΝΙΑ ΑΝΕΡΓΩΝ ΣΤΟ ΣΥΝΟΛΟ ΤΩΝ ΑΝΕΡΓΩΝ
ΑΝΑΤΟΛΙΚΗ ΜΑΚΕΔΟΝΙΑ ΚΑΙ ΘΡΑΚΗ	55.894	29.032	51,94%	57.938	29.824	51,48%
ΚΕΝΤΡΙΚΗ ΜΑΚΕΔΟΝΙΑ	204.912	109.708	53,54%	213.438	112.751	52,83%
ΔΥΤΙΚΗ ΜΑΚΕΔΟΝΙΑ	29.247	16.303	55,74%	30.523	16.711	54,75%
ΗΠΕΙΡΟΣ	30.425	15.101	49,63%	31.661	15.478	48,89%
ΘΕΣΣΑΛΙΑ	69.531	38.329	55,13%	72.349	39.377	54,43%
ΙΟΝΙΑ ΝΗΣΙΑ	32.369	4.510	13,93%	34.277	4.716	13,76%
ΔΥΤΙΚΗ ΕΛΛΑΔΑ	76.387	44.151	57,80%	79.617	45.175	56,74%
ΣΤΕΡΕΑ ΕΛΛΑΔΑ	45.643	24.253	53,14%	47.910	24.904	51,98%
ΑΤΤΙΚΗ	341.758	185.637	54,32%	360.871	191.784	53,14%
ΠΕΛΟΠΟΝΝΗΣΟΣ	44.418	21.350	48,07%	47.212	21.987	46,57%
ΒΟΡΕΙΟ ΑΙΓΑΙΟ	17.292	6.785	39,24%	17.948	7.008	39,05%
ΝΟΤΙΟ ΑΙΓΑΙΟ	50.832	5.866	11,54%	53.515	6.177	11,54%
ΚΡΗΤΗ	72.701	14.908	20,51%	77.227	15.572	20,16%
ΣΥΝΟΛΟ	1.071.409	515.933	48,15%	1.124.486	531.464	47,26%
	ΜΑΪΟΣ			ΙΟΥΝΙΟΣ		
	ΑΝΕΡΓΟΙ	ΜΑΚΡΟΧΡΟΝΙΑ ΑΝΕΡΓΟΙ	ΠΟΣΟΣΤΟ ΜΑΚΡΟΧΡΟΝΙΑ ΑΝΕΡΓΩΝ ΣΤΟ ΣΥΝΟΛΟ ΤΩΝ ΑΝΕΡΓΩΝ	ΑΝΕΡΓΟΙ	ΜΑΚΡΟΧΡΟΝΙΑ ΑΝΕΡΓΟΙ	ΠΟΣΟΣΤΟ ΜΑΚΡΟΧΡΟΝΙΑ ΑΝΕΡΓΩΝ ΣΤΟ ΣΥΝΟΛΟ ΤΩΝ ΑΝΕΡΓΩΝ
ΑΝΑΤΟΛΙΚΗ ΜΑΚΕΔΟΝΙΑ ΚΑΙ ΘΡΑΚΗ	57.005	30.171	52,93%	55.661	30.158	54,18%
ΚΕΝΤΡΙΚΗ ΜΑΚΕΔΟΝΙΑ	210.107	113.913	54,22%	200.725	113.911	56,75%
ΔΥΤΙΚΗ ΜΑΚΕΔΟΝΙΑ	30.121	16.811	55,81%	29.661	16.789	56,60%
ΗΠΕΙΡΟΣ	31.216	15.619	50,04%	30.208	15.612	51,68%
ΘΕΣΣΑΛΙΑ	71.514	39.654	55,45%	69.621	39.501	56,74%
ΙΟΝΙΑ ΝΗΣΙΑ	32.675	4.729	14,47%	28.821	4.621	16,03%
ΔΥΤΙΚΗ ΕΛΛΑΔΑ	78.974	45.496	57,61%	77.987	45.374	58,18%
ΣΤΕΡΕΑ ΕΛΛΑΔΑ	47.508	25.120	52,88%	46.512	25.000	53,75%
ΑΤΤΙΚΗ	356.784	193.902	54,35%	355.447	193.682	54,49%
ΠΕΛΟΠΟΝΝΗΣΟΣ	46.493	22.167	47,68%	44.158	22.058	49,95%
ΒΟΡΕΙΟ ΑΙΓΑΙΟ	17.740	7.155	40,33%	16.950	7.141	42,13%
ΝΟΤΙΟ ΑΙΓΑΙΟ	49.387	6.222	12,60%	44.114	6.172	13,99%
ΚΡΗΤΗ	74.177	15.980	21,54%	68.991	16.125	23,37%
ΣΥΝΟΛΟ	1.103.701	536.939	48,65%	1.068.856	536.144	50,16%

ΠΙΝΑΚΑΣ 9: Αριθμός ανέργων και μακροχρόνια ανέργων (αναζητούντων εργασία)ανά μήνα και Περιφέρεια:
Πρώτο εξάμηνο έτους 2020

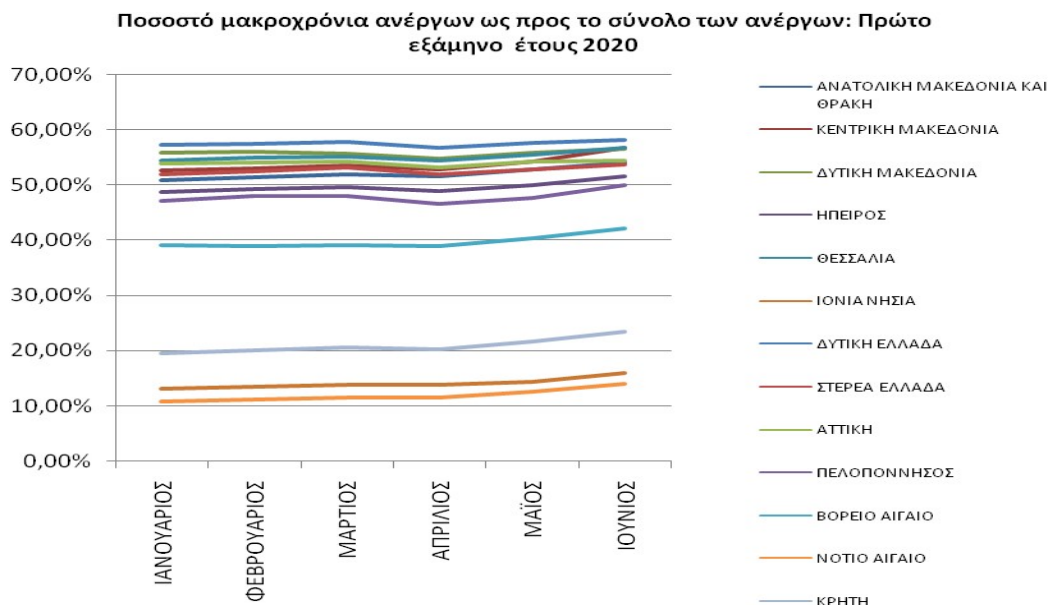

ΔΙΑΓΡΑΜΜΑ 4: Ποσοστό μακροχρόνια ανέργων(αναζητούντων εργασία) ως προς το σύνολο των ανέργων σε σχέση με την Περιφέρεια: **Πρώτο** εξάμηνο έτους 2020

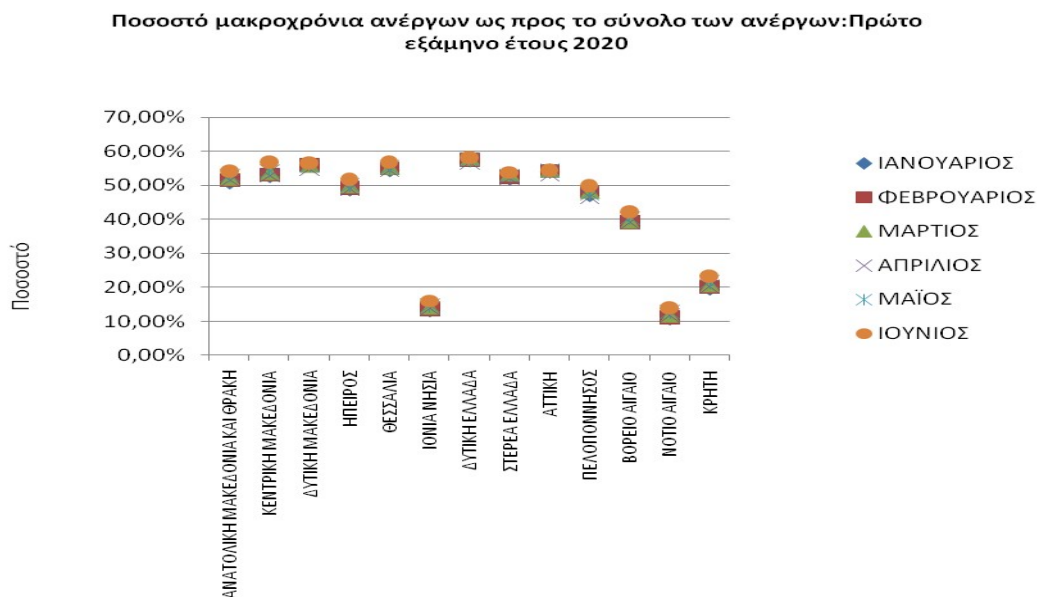

ΔΙΑΓΡΑΜΜΑ 4α: Ποσοστό μακροχρόνια ανέργων (αναζητούντων εργασία)ως προς το σύνολο των ανέργων σε σχέση με το μήνα αναφοράς: **Πρώτο** εξάμηνο έτους 2020

Από τον πίνακα 9 και τα διαγράμματα 4 και 4α, αποδεικνύετε ότι, οι **μακροχρόνια άνεργοι** (δηλαδή αυτοί που παραμένουν άνεργοι στο μητρώο του ΟΑΕΔ για διάστημα μεγαλύτερο ή ίσο των 12 μηνών), **υπερβαίνουν το 50%** στις Περιφέρειες της Ανατολικής Μακεδονίας & Θράκης , της Κεντρικής Μακεδονίας , της Δυτικής

Μακεδονίας, της Ηπείρου της Θεσσαλίας , της Στερεάς Ελλάδας ,Δυτικής Ελλάδας και της Αττικής για όλους τους μήνες του εξαμήνου , η Περιφέρεια Ηπείρου κινείται οριακά στο 50% για τους μήνες του εξαμήνου ,**ενώ** για τις Περιφέρειες Πελοποννήσου ,του Βορείου και Νοτίου Αιγαίου, Ιονίων νήσων και Κρήτης είναι **κάτω από 50%** για όλους τους μήνες του **πρώτου εξαμήνου του έτους 2020**.

Το ποσοστό μακροχρονίων ανέργων ανά μήνα, στο σύνολο της χώρας, καταγράφει την μεγαλύτερη τιμή του τον Ιούνιο (50,16%) και τη μικρότερη στον Απρίλιο (47,26%)ίδια εικόνα με το προηγούμενο εξάμηνο ως προς το μήνα καταγραφής **αλλά** και ταυτόχρονα **μειωμένο** σε σχέση με το προηγούμενο δημοσιευμένο Α' Εξάμηνο του 2019. Σε επίπεδο Περιφέρειας, το ποσοστό μακροχρονίων ανέργων ανά μήνα καταγράφει την μεγαλύτερη τιμή (58,18%) στην Περιφέρεια της Δυτικής Ελλάδας τον Ιούνιο και τη μικρότερη (10,73%) στην Περιφέρεια των Νοτίου Αιγαίου τον Ιανουάριο.

Παρατηρούμε στη σύγκριση με το προηγούμενο Α' Εξάμηνο του 2019 ότι το **ποσοστό** καταγραφής του μέσου όρου μακροχρονίων ανέργων ως προς το σύνολο των ανέργων είναι **48,20%** για το **Α' Εξάμηνο του 2020**(όπως προκύπτει από τα στοιχεία) ενώ το αντίστοιχο για το Α' Εξάμηνο του 2019 ήταν 53,40%.

1.8. Αριθμός εγγεγραμμένων (αναζητούντων και μη αναζητούντων εργασία)κατά διάρκεια συνεχούς ανεργίας

Στον πιο κάτω πίνακα καταγράφεται, για όλους τους μήνες του πρώτου εξαμήνου του έτους 2020, ο αριθμός των εγγεγραμμένων (αναζητούντων και μη αναζητούντων εργασία) με διάρκεια συνεχούς ανεργίας μεγαλύτερη ή ίση των 12 μηνών και ο αριθμός των εγγεγραμμένων με διάρκεια συνεχούς ανεργίας μικρότερη των 12 μηνών. Επιπρόσθετα παρουσιάζεται και ο τελευταίος μήνας του προηγούμενου εξαμήνου του έτους 2019.

Αριθμός εγγεγραμμένων >=12 Μήνες

2020	ΔΕΚΕΜΒΡΙΟΣ 2019						
	ΙΑΝΟΥΑΡΙΟΣ	ΦΕΒΡΟΥΑΡΙΟΣ	ΜΑΡΤΙΟΣ	ΑΠΡΙΛΙΟΣ	ΜΑΪΟΣ	ΙΟΥΝΙΟΣ	
ΑΝΑΤΟΛΙΚΗ ΜΑΚΕΔΟΝΙΑ ΚΑΙ ΘΡΑΚΗ	30.968	31.472	31.474	31.614	32.422	32.705	32.628
ΚΕΝΤΡΙΚΗ ΜΑΚΕΔΟΝΙΑ	119.165	120.612	120.695	121.362	124.461	125.372	124.991
ΔΥΤΙΚΗ ΜΑΚΕΔΟΝΙΑ	16.204	16.441	16.527	16.576	16.985	17.079	17.040
ΗΠΕΙΡΟΣ	15.567	15.836	15.902	16.106	16.489	16.612	16.580
ΘΕΣΣΑΛΙΑ	39.545	40.057	40.074	40.320	41.383	41.600	41.410
ΙΟΝΙΑ ΝΗΣΙΑ	5.448	5.520	5.471	5.524	5.736	5.732	5.599
ΔΥΤΙΚΗ ΕΛΛΑΔΑ	47.192	47.890	47.925	48.376	49.411	49.650	49.415
ΣΤΕΡΕΑ ΕΛΛΑΔΑ	25.199	25.568	25.605	25.766	26.415	26.616	26.447
ΑΤΤΙΚΗ	209.402	211.920	212.128	213.896	220.171	221.678	220.479
ΠΕΛΟΠΟΝΝΗΣΟΣ	23.292	23.587	23.609	23.951	24.622	24.744	24.529
ΒΟΡΕΙΟ ΑΙΓΑΙΟ	6.918	7.100	7.148	7.203	7.431	7.571	7.539
ΝΟΤΙΟ ΑΙΓΑΙΟ	7.597	7.671	7.644	7.670	7.986	8.002	7.906
ΚΡΗΤΗ	17.441	17.705	17.638	17.804	18.478	18.830	18.896
ΣΥΝΟΛΟ	563.938	571.379	571.840	576.168	591.990	596.191	593.459

Αριθμός εγγεγραμμένων <12 Μήνες

2020	ΔΕΚΕΜΒΡΙΟΣ 2019						
	ΙΑΝΟΥΑΡΙΟΣ	ΦΕΒΡΟΥΑΡΙΟΣ	ΜΑΡΤΙΟΣ	ΑΠΡΙΛΙΟΣ	ΜΑΪΟΣ	ΙΟΥΝΙΟΣ	
ΑΝΑΤΟΛΙΚΗ ΜΑΚΕΔΟΝΙΑ ΚΑΙ ΘΡΑΚΗ	27.934	27.874	27.243	26.862	28.114	26.834	25.503
ΚΕΝΤΡΙΚΗ ΜΑΚΕΔΟΝΙΑ	96.089	97.342	96.101	95.204	100.687	96.194	86.814
ΔΥΤΙΚΗ ΜΑΚΕΔΟΝΙΑ	12.389	12.742	12.781	12.944	13.812	13.310	12.872
ΗΠΕΙΡΟΣ	15.203	15.548	15.311	15.324	16.183	15.597	14.596
ΘΕΣΣΑΛΙΑ	31.040	31.792	31.295	31.202	32.972	31.860	30.120
ΙΟΝΙΑ ΝΗΣΙΑ	29.513	29.548	28.347	27.859	29.561	27.946	24.200
ΔΥΤΙΚΗ ΕΛΛΑΔΑ	32.578	32.459	32.260	32.236	34.442	33.478	32.613
ΣΤΕΡΕΑ ΕΛΛΑΔΑ	21.891	22.219	21.789	21.390	23.006	22.388	21.512
ΑΤΤΙΚΗ	155.166	155.517	155.489	156.123	169.088	162.884	161.767
ΠΕΛΟΠΟΝΝΗΣΟΣ	23.224	23.486	22.723	23.068	25.225	24.326	22.100
ΒΟΡΕΙΟ ΑΙΓΑΙΟ	10.337	10.313	10.492	10.507	10.940	10.585	9.809
ΝΟΤΙΟ ΑΙΓΑΙΟ	48.354	48.162	46.311	44.966	47.338	43.165	37.942
ΚΡΗΤΗ	60.765	60.410	58.497	57.793	61.655	58.197	52.866
ΣΥΝΟΛΟ	564.483	567.412	558.639	555.478	593.023	566.764	532.714

ΠΙΝΑΚΑΣ 10: Αριθμός εγγεγραμμένων (αναζητούντων και μη αναζητούντων εργασίας) κατά διάρκεια ανεργίας: Πρώτο εξάμηνο έτους 2020

Από τον πίνακα 10, συνάγεται, πως για το πρώτο εξάμηνο του έτους 2020 ο μεγαλύτερος αριθμός των μακροχρόνια εγγεγραμμένων ανέργων κατά μήνα (διάρκεια συνεχόμενης ανεργίας >=12 μηνών) καταγράφεται στο μήνα Μάιο (**596.191**) και ο μικρότερος στον Ιανουάριο (**571.379**) Ο αριθμός των ανέργων με διάρκεια συνεχόμενης ανεργίας <12 μηνών ανά μήνα παρουσιάζει αυξομειώσεις εμφανίζοντας τη μεγαλύτερη τιμή το μήνα Απρίλιο (**593.023** άτομα) και καταλήγει με μείωση τον Ιούνιο (**532.714**).

1.9. Ποσοστιαία μεταβολή εγγεγραμμένων (αναζητούντων και μη αναζητούντων εργασία) ανά διάρκεια συνεχούς ανεργίας

Στον πιο κάτω πίνακα καταγράφεται η κατά μήνα ποσοστιαία μεταβολή για όλους τους μήνες του πρώτου εξαμήνου του έτους 2020 του αριθμού των εγγεγραμμένων (αναζητούντων και μη αναζητούντων εργασία) κατά διάρκεια συνεχούς ανεργίας μεγαλύτερη ή ίση των 12 μηνών και του αριθμού των εγγεγραμμένων (αναζητούντων και μη αναζητούντων εργασία) με διάρκεια συνεχούς ανεργίας μικρότερη των 12 μηνών. Επιπρόσθετα παρουσιάζεται η ποσοστιαία μεταβολή από τον τελευταίο μήνα του προηγούμενου εξαμήνου του έτους 2019.

Αριθμός εγγεγραμμένων ≥12 Μήνες	ΠΟΣΟΣΤΙΑΙΑ ΜΕΤΑΒΟΛΗ ΕΤΟΥΣ 2020					
	ΔΕΚΕΜΒΡΙΟΣ2019- ΙΑΝΟΥΑΡΙΟΣ 2020	ΙΑΝΟΥΑΡΙΟΣ- ΦΕΒΡΟΥΑΡΙΟΣ	ΦΕΒΡΟΥΑΡΙΟΣ- ΜΑΡΤΙΟΣ	ΜΑΡΤΙΟΣ- ΑΠΡΙΛΙΟΣ	ΑΠΡΙΛΙΟΣ- ΜΑΪΟΣ	ΜΑΪΟΣ-ΙΟΥΝΙΟΣ
ΑΝΑΤΟΛΙΚΗ ΜΑΚΕΔΟΝΙΑ ΚΑΙ ΘΡΑΚΗ	1,63%	0,01%	0,44%	2,56%	0,87%	-0,24%
ΚΕΝΤΡΙΚΗ ΜΑΚΕΔΟΝΙΑ	1,21%	0,07%	0,55%	2,55%	0,73%	-0,30%
ΔΥΤΙΚΗ ΜΑΚΕΔΟΝΙΑ	1,46%	0,52%	0,30%	2,47%	0,55%	-0,23%
ΗΠΕΙΡΟΣ	1,73%	0,42%	1,28%	2,38%	0,75%	-0,19%
ΘΕΣΣΑΛΙΑ	1,29%	0,04%	0,61%	2,64%	0,52%	-0,46%
ΙΟΝΙΑ ΝΗΣΙΑ	1,32%	-0,89%	0,97%	3,84%	-0,07%	-2,32%
ΔΥΤΙΚΗ ΕΛΛΑΔΑ	1,48%	0,07%	0,94%	2,14%	0,48%	-0,47%
ΣΤΕΡΕΑ ΕΛΛΑΔΑ	1,46%	0,14%	0,63%	2,52%	0,76%	-0,63%
ΑΤΤΙΚΗ	1,20%	0,10%	0,83%	2,93%	0,68%	-0,54%
ΠΕΛΟΠΟΝΝΗΣΟΣ	1,27%	0,09%	1,45%	2,80%	0,50%	-0,87%
ΒΟΡΕΙΟ ΑΙΓΑΙΟ	2,63%	0,68%	0,77%	3,17%	1,88%	-0,42%
ΝΟΤΙΟ ΑΙΓΑΙΟ	0,97%	-0,35%	0,34%	4,12%	0,20%	-1,20%
ΚΡΗΤΗ	1,51%	-0,38%	0,94%	3,79%	1,90%	0,35%
ΣΥΝΟΛΟ	1,32%	0,08%	0,76%	2,75%	0,71%	-0,46%

Αριθμός εγγεγραμμένων <12 Μήνες	ΠΟΣΟΣΤΙΑΙΑ ΜΕΤΑΒΟΛΗ ΕΤΟΥΣ 2020					
	ΔΕΚΕΜΒΡΙΟΣ2019- ΙΑΝΟΥΑΡΙΟΣ 2020	ΙΑΝΟΥΑΡΙΟΣ- ΦΕΒΡΟΥΑΡΙΟΣ	ΦΕΒΡΟΥΑΡΙΟΣ- ΜΑΡΤΙΟΣ	ΜΑΡΤΙΟΣ- ΑΠΡΙΛΙΟΣ	ΑΠΡΙΛΙΟΣ- ΜΑΪΟΣ	ΜΑΪΟΣ-ΙΟΥΝΙΟΣ
ΑΝΑΤΟΛΙΚΗ ΜΑΚΕΔΟΝΙΑ ΚΑΙ ΘΡΑΚΗ	-0,21%	-2,26%	-1,40%	4,66%	-4,55%	-4,96%
ΚΕΝΤΡΙΚΗ ΜΑΚΕΔΟΝΙΑ	1,30%	-1,27%	-0,93%	5,76%	-4,46%	-9,75%
ΔΥΤΙΚΗ ΜΑΚΕΔΟΝΙΑ	2,85%	0,31%	1,28%	6,71%	-3,63%	-3,29%
ΗΠΕΙΡΟΣ	2,27%	-1,52%	0,08%	5,61%	-3,62%	-6,42%
ΘΕΣΣΑΛΙΑ	2,42%	-1,56%	-0,30%	5,67%	-3,37%	-5,46%
ΙΟΝΙΑ ΝΗΣΙΑ	0,12%	-4,06%	-1,72%	6,11%	-5,46%	-13,40%
ΔΥΤΙΚΗ ΕΛΛΑΔΑ	-0,37%	-0,61%	-0,07%	6,84%	-2,80%	-2,58%
ΣΤΕΡΕΑ ΕΛΛΑΔΑ	1,50%	-1,94%	-1,83%	7,55%	-2,69%	-3,91%
ΑΤΤΙΚΗ	0,23%	-0,02%	0,41%	8,30%	-3,67%	-0,69%
ΠΕΛΟΠΟΝΝΗΣΟΣ	1,13%	-3,25%	1,52%	9,35%	-3,56%	-9,15%
ΒΟΡΕΙΟ ΑΙΓΑΙΟ	-0,23%	1,74%	0,14%	4,12%	-3,24%	-7,33%
ΝΟΤΙΟ ΑΙΓΑΙΟ	-0,40%	-3,84%	-2,90%	5,28%	-8,82%	-12,10%
ΚΡΗΤΗ	-0,58%	-3,17%	-1,20%	6,68%	-5,61%	-9,16%
ΣΥΝΟΛΟ	0,52%	-1,55%	-0,57%	6,76%	-4,43%	-6,01%

ΠΙΝΑΚΑΣ 11 : Ποσοστιαία μεταβολή αριθμού εγγεγραμμένων (αναζητούντων και αναζητούντων εργασία) κατά μήνα, Περιφέρεια και διάρκεια συνεχούς ανεργίας:
Πρώτο εξάμηνο έτους 2020

Ποσοστιαία μεταβολή αριθμού εγγεγραμμένων κατά μήνα και Περιφέρεια
Πρώτου εξαμήνου έτους 2020 :>=12 Μήνες

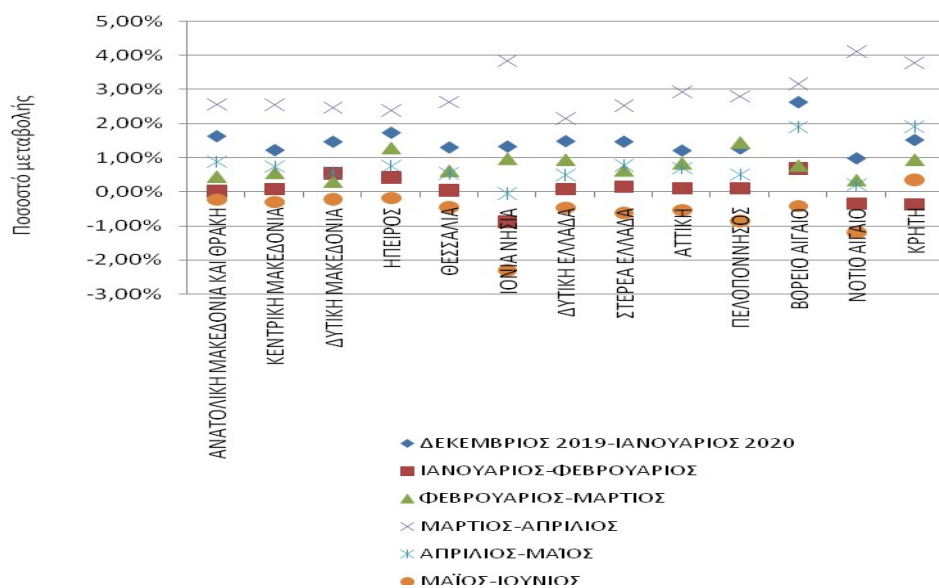

ΔΙΑΓΡΑΜΜΑ 5: Ποσοστιαία μεταβολή ανά μήνα και Περιφέρεια:
Αριθμός εγγεγραμμένων>=12 Μήνες; Πρώτο εξάμηνο έτους 2020

Ποσοστιαία μεταβολή αριθμού εγγεγραμμένων κατά μήνα και Περιφέρεια
Πρώτου εξαμήνου έτους 2020:<12 Μήνες

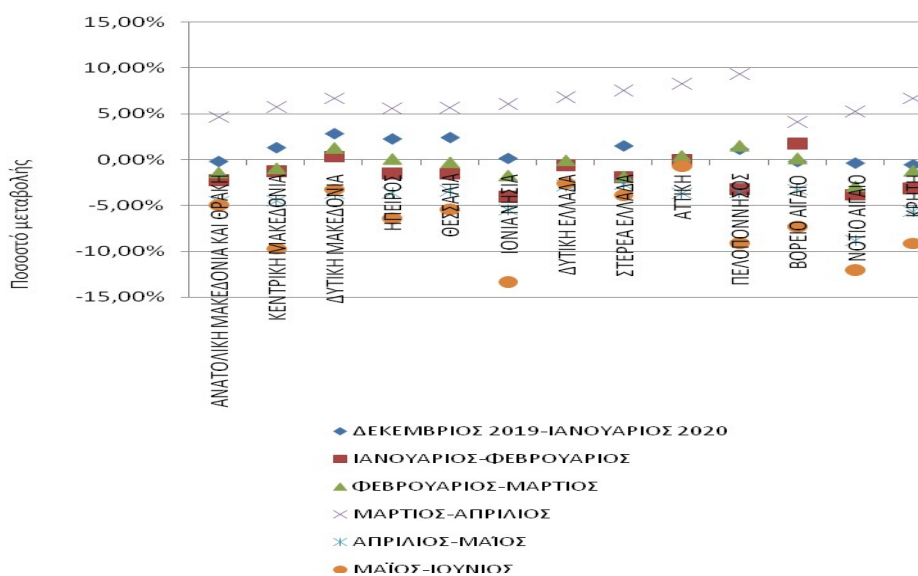

ΔΙΑΓΡΑΜΜΑ 5α : Ποσοστιαία μεταβολή ανά μήνα και Περιφέρεια:
Αριθμός εγγεγραμμένων<12 Μήνες; Πρώτο εξάμηνο έτους 2020

Από τον πίνακα 11 και από το διάγραμμα 5 και 5α, διαπιστώνεται, πως στο σύνολο των μακροχρόνια εγγεγραμμένων (διάρκεια συνεχόμενης ανεργίας >=12 μηνών) ανά **μήνα** καταγράφεται ποσοστιαία αύξηση, που κορυφώνεται τη περίοδο

Μαρτίου- Απριλίου του 2020 με ποσοστό 2,75% ,ενώ για το τελευταίο δίμηνο Μάιο-- Ιούνιο 2020 καταγράφεται **οριακή μείωση** με ποσοστό του **-0,46%**.

Στο σύνολο των εγγεγραμμένων με διάρκεια ανεργίας <12 μηνών, ανά μήνα καταγράφονται οριακές μεταβολές με μικρή μείωση ποσοστών στα αρχικά χρονικά διαστήματα Ιανουαρίου- Φεβρουαρίου ,Φεβρουαρίου-Μαρτίου, τη περίοδο Μαρτίου-Απριλίου, εμφανίζεται αύξηση, ενώ για τις περιόδους Απριλίου-Μαΐου και Μαΐου -Ιουνίου υπάρχει αποκλιμάκωση με ποσοστά της τάξεως του **-4,43%** , και **-6,01%** αντίστοιχα .

1.10. Αριθμός επιδοτούμενων ανέργων 2019-2020

Στον πίνακα που ακολουθεί παρουσιάζεται το σύνολο των επιδοτούμενων ανέργων για όλους τους μήνες του πρώτου εξαμήνου των ετών 2019 και 2020 καθώς και η αριθμητική και ποσοστιαία μεταβολή τους για κάθε μήνα.

	Σύνολο επιδοτούμενων ανέργων Α' εξαμήνου έτους 2019	Σύνολο επιδοτούμενων ανέργων Α' εξαμήνου έτους 2020	Μεταβολές 2019-2020	Ποσοστιαία μεταβολή 2019-2020
ΙΑΝΟΥΑΡΙΟΣ	198.712	250.310	51.598	25,97%
ΦΕΒΡΟΥΑΡΙΟΣ	203.342	233.416	30.074	14,79%
ΜΑΡΤΙΟΣ	167.910	184.252	16.342	9,73%
ΑΠΡΙΛΙΟΣ	142.431	192.411	49.980	35,09%
ΜΑΪΟΣ	104.662	178.799	74.137	70,83%
ΙΟΥΝΙΟΣ	89.026	171.521	82.495	92,66%
ΜΕΣΟΣ ΟΡΟΣ ΕΞΑΜΗΝΟΥ	151.014	201.785	50.771	33,62%

ΠΙΝΑΚΑΣ 12: Μεταβολές αριθμού επιδοτούμενων ανέργων:
Πρώτο εξάμηνο έτους 2019-2020

Από τον πίνακα 12 διαπιστώνεται:

- **Αύξηση** του αριθμού των επιδοτούμενων ανέργων στο Α' Εξάμηνο του 2020 με βάση τη σύγκριση όλων των μηνών του αντίστοιχου Α' εξαμήνου 2019 , και ιδιαίτερα την **αύξηση του Ιουνίου** με ποσοστό 92,66% .

Ο μέσος όρος ποσοστιαίας μεταβολής του αριθμού των επιδοτούμενων ανέργων, στο πρώτο εξάμηνο του **2020** σε σχέση με το συγκρινόμενο αντίστοιχο εξάμηνο του 2019, παρουσιάζει **αύξηση** κατά 50.771 άτομα, που σε ποσοστό αντιστοιχεί σε **33,62%** .

Στον πίνακα 13 παρουσιάζεται ο αριθμός των επιδοτούμενων ανέργων και το ποσοστό τους ως προς το σύνολο των εγγεγραμμένων ανέργων για το πρώτο εξάμηνο του έτους 2020.

2020						
	ΙΑΝΟΥΑΡΙΟΣ	ΦΕΒΡΟΥΑΡΙΟΣ	ΜΑΡΤΙΟΣ	ΑΠΡΙΛΙΟΣ	ΜΑΪΟΣ	ΙΟΥΝΙΟΣ
Εγγεγραμμένοι άνεργοι	1.076.134	1.069.285	1.071.409	1.124.486	1.103.701	1.068.856
Επιδοτούμενοι άνεργοι	250.310	233.416	184.252	192.411	178.799	171.521
Ποσοστό επιδοτούμενων στο σύνολο των εγγεγραμμένων ανέργων	23,26%	21,83%	17,20%	17,11%	16,20%	16,05%

ΠΙΝΑΚΑΣ 13 : Αριθμός εγγεγραμμένων ανέργων και επιδοτούμενων:
Πρώτο εξάμηνο έτους 2020

Στο πίνακα 13 παρατηρούμε ότι οι επιδοτούμενοι στο σύνολο των εγγεγραμμένων ανέργων του πρώτου εξαμήνου του έτους 2020 αποτελούν ένα ποσοστό που κυμαίνεται από 16,05% -Ιούνιος 2020 **ελάχιστο** μέχρι το 23,26% τον Ιανουάριο 2020 **μέγιστο**

Μέσος όρος Α Εξαμήνου 2020 επιδοτούμενων ανέργων ως προς το σύνολο των εγγεγραμμένων ανέργων: 18,60%

2019	Κοινοί & Λοιπές Κατηγορίες επιδοτούμενων	Εποχικοί τουριστικών επαγγελματιών	Σύνολο	Ποσοστό τουριστικών επαγγελματιών στο σύνολο επιδοτούμενων
ΙΑΝΟΥΑΡΙΟΣ	101.299	97.413	198.712	49,02%
ΦΕΒΡΟΥΑΡΙΟΣ	116.069	87.273	203.342	42,92%
ΜΑΡΤΙΟΣ	117.551	50.359	167.910	29,99%
ΑΠΡΙΛΙΟΣ	108.007	34.424	142.431	24,17%
ΜΑΪΟΣ	89.217	15.445	104.662	14,76%
ΙΟΥΝΙΟΣ	80.750	8.276	89.026	9,30%
2020	Κοινοί & Λοιπές Κατηγορίες επιδοτούμενων	Εποχικοί τουριστικών επαγγελματιών	Σύνολο	Ποσοστό τουριστικών επαγγελματιών στο σύνολο επιδοτούμενων
ΙΑΝΟΥΑΡΙΟΣ	131.008	119.302	250.310	47,66%
ΦΕΒΡΟΥΑΡΙΟΣ	141.115	92.301	233.416	39,54%
ΜΑΡΤΙΟΣ	135.217	49.035	184.252	26,61%
ΑΠΡΙΛΙΟΣ	88.545	103.866	192.411	53,98%
ΜΑΪΟΣ	134.813	43.986	178.799	24,60%
ΙΟΥΝΙΟΣ	133.423	38.098	171.521	22,21%

ΠΙΝΑΚΑΣ 14: Αριθμός επιδοτούμενων ανέργων κατά κατηγορία :
Πρώτο εξάμηνο έτους 2019-2020

Αριθμός επιδοτούμενων ανέργων κατά κατηγορία [κοινοί και λοιπές κατηγορίες επιδοτούμενων-εποχικοί τουριστικών επαγγελματιών]:Πρώτο εξάμηνο έτους 2019

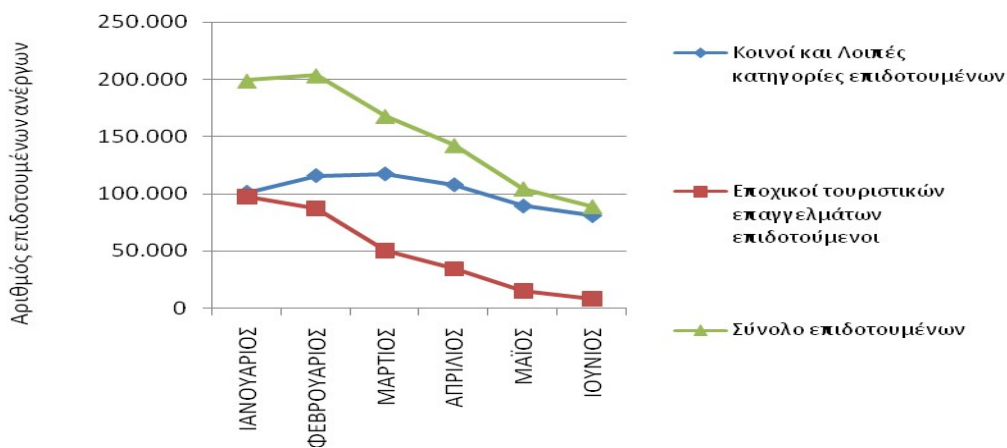

ΔΙΑΓΡΑΜΜΑ 6: Αριθμός επιδοτούμενων ανέργων κατά κατηγορία: Πρώτο εξάμηνο 2019

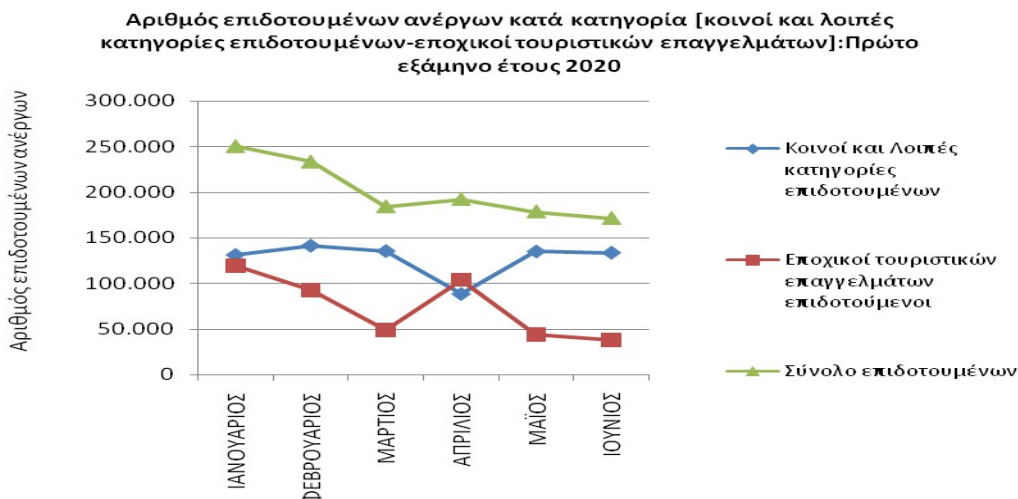

ΔΙΑΓΡΑΜΜΑ 6α: Αριθμός επιδοτούμενων ανέργων κατά κατηγορία: Πρώτο εξάμηνο 2020

Όπως βλέπουμε από τον πίνακα 14 και τα διαγράμματα 6 και 6α: ο απόλυτος αριθμός των **επιδοτούμενων των τουριστικών επαγγελματιών**, ως προς στο σύνολο των επιδοτούμενων, παρουσιάζεται κατά το πρώτο εξάμηνο του έτους 2020 να είναι **αυξημένος** σε σχέση με το 2019, για όλους τους μήνες του Εξαμήνου, πλην του Μαρτίου.

Συγκριτικά οι τιμές **ποσοστιαία**, για τους τρεις (3) πρώτους μήνες του πρώτου Εξαμήνου του **2020** σε σχέση με το 2019 είναι μικρότερες **ενώ** για τον Απρίλιο,

Μάιο και Ιούνιο τα ποσοστά τους είναι σαφώς μεγαλύτερα σε σχέση με το αντίστοιχο εξάμηνο του 2019.

Ευρήματα Α' κεφαλαίου

- Ο **Αριθμός των ανέργων(αναζητούντων εργασία)** κατά το πρώτο εξάμηνο του έτους 2020 κυμάνθηκε από **1.069.285** άτομα / χαμηλότερη τιμή εξαμήνου, τον μήνα Φεβρουάριο έως **1.124.486** άτομα / υψηλότερη τιμή εξαμήνου, τον μήνα Απρίλιο.
- Σε σχέση με την **Κατανομή του συνόλου των εγγεγραμμένων (αναζητούντων και μη αναζητούντων εργασία) ανά Περιφέρεια**, ο μεγαλύτερος αριθμός καταγράφεται στην Περιφέρεια της **Αττικής** και στην Περιφέρεια της **Κεντρικής Μακεδονίας**. Ειδικότερα, το ποσοστό που αναλογεί κατά το πρώτο εξάμηνο του 2020 στην Περιφέρεια της Αττικής ανέρχεται σε **32,89%** και στην Περιφέρεια της Κεντρικής Μακεδονίας σε **19,05%**, έναντι ποσοστού **34,81%** και **19,78%** αντίστοιχα κατά μέσο όρο του πρώτου εξαμήνου του έτους 2019.
- Στο Σύνολο της χώρας, στο πρώτο εξάμηνο του έτους **2020**, καταγράφεται **αύξηση του συνόλου του αριθμού των εγγεγραμμένων (αναζητούντων και μη αναζητούντων εργασία)** σε σχέση με το αντίστοιχο εξάμηνο του έτους 2019, κατά **Μέσο όρο : 120.092** ή ποσοστό **11,71%** με την **μεγαλύτερη ποσοστιαία αύξηση 55,44%** να καταγράφεται στην Περιφέρεια Ιονίων Νήσων, και να ακολουθεί η Περιφέρεια Νοτίου Αιγαίου με **53,55%**.
- Κατά Μέσο όρο, στο σύνολο της χώρας, ο αριθμός του συνόλου των εγγεγραμμένων **(αναζητούντων και μη αναζητούντων εργασία)** με Διάρκεια συνεχόμενης ανεργίας μεγαλύτερη ή ίση των 12 μηνών, στο πρώτο εξάμηνο του έτους **2020**, **αυξήθηκε** κατά **48.041** άτομα, ή **ποσοστό 8,97%**, σε σύγκριση με το πρώτο εξάμηνο του έτους 2019.
- Στο Σύνολο της χώρας, η πλειοψηφία των εγγεγραμμένων στο μητρώο του ΟΑΕΔ είναι άνεργοι αναζητούντες εργασία, με ένα μικρό ποσοστό να καταγράφεται στους εγγεγραμμένους **λοιπούς μη αναζητούντες**

εργασία σε όλους τους μήνες του πρώτου εξαμήνου του έτους **2020**. Τα μεγαλύτερα ποσοστά ανέργων αναζητούντων εργασία, εμφανίζονται στις Περιφέρειες Δυτικής Μακεδονίας και Βορείου Αιγαίου.

Στο Α' εξάμηνο του **2020** σε σύγκριση με το αντίστοιχο δημοσιευμένο εξάμηνο του 2019 το ποσοστό των ανέργων αναζητούντων εργασία κατά μέσο όρο καταγράφεται σε **94,74%** ενώ το αντίστοιχο μέσο ποσοστό για το Α' Εξάμηνο του 2019 ήταν 87,88%.

- α) Σε επίπεδο Περιφέρειας **οι μακροχρόνια άνεργοι** αποτελούν μέρος του συνόλου των ανέργων, του πρώτου εξαμήνου του έτους **2020** που ξεπερνά για τις περισσότερες Περιφέρειες το 50% , ενώ για τις Περιφέρειες του Βορείου και Νοτίου Αιγαίου, Ιονίων νήσων και Κρήτης είναι κάτω από 50% για όλους τους μήνες του **πρώτου εξαμήνου του έτους 2020**.
- β) Η ποσοστιαία αναλογία ανά μήνα, στο σύνολο των **μακροχρονίων ανέργων(αναζητούντων εργασία)**, στο σύνολο των ανέργων - σύνολο Χώρας, καταγράφει την μεγαλύτερη τιμή της στον Ιούνιο (50,16%) και τη μικρότερη στον Απρίλιο (47,26%) αλλά και ταυτόχρονα μειωμένη σε σχέση με το προηγούμενο δημοσιευμένο Α' Εξάμηνο του 2019. Σε επίπεδο Περιφέρειας, η μηνιαία ποσοστιαία αναλογία καταγράφει την μεγαλύτερη τιμή (58,18%) στην Περιφέρεια της Δυτικής Ελλάδας τον Ιούνιο και τη μικρότερη (10,73%) στην Περιφέρεια των Νοτίου Αιγαίου τον Ιανουάριο.
- γ) Ο μεγαλύτερος αριθμός των μακροχρόνια ανέργων (διάρκεια συνεχόμενης ανεργίας ≥ 12 μηνών) καταγράφεται στο μήνα Μάιο (**596.191**) και ο μικρότερος τον Ιανουάριο (**571.379**).

δ). Ο αριθμός των ανέργων με διάρκεια συνεχόμενης ανεργίας <12 μηνών ανά μήνα, παρουσιάζει **αυξομειώσεις** με τη μεγαλύτερη τιμή τον Απρίλιο(**593.023** άτομα), και μικρότερη τιμή τον Ιούνιο (**532.714**).

- **Αύξηση** του αριθμού των επιδοτούμενων ανέργων στο Α' Εξάμηνο του 2020 με βάση τη σύγκριση όλων των μηνών του αντίστοιχου Α' εξαμήνου 2019 , και ιδιαίτερα την αύξηση του Ιουνίου με ποσοστό **92,66%** .

- Ο μέσος όρος του αριθμού των επιδοτούμενων ανέργων, στο πρώτο εξάμηνο του **2020** σε σχέση με το συγκρινόμενο αντίστοιχο εξάμηνο του 2019, παρουσιάζει **αύξηση** κατά 50.771 άτομα, που σε ποσοστό αντιστοιχεί σε **33,26%** .
 - Μέσος όρος Α Εξαμήνου 2020 επιδοτούμενων ανέργων ως προς το σύνολο των εγγεγραμμένων ανέργων (αναζητούντων εργασία): **18,60%**
 - ο απόλυτος αριθμός των επιδοτούμενων των τουριστικών επαγγελμάτων, ως προς στο σύνολο των επιδοτούμενων, παρουσιάζεται κατά το πρώτο εξάμηνο του έτους 2020 να είναι **αυξημένος** σε σχέση με το 2019, για όλους τους μήνες του Εξαμήνου, πλην του Μαρτίου.
 - **Συγκριτικά** οι τιμές **ποσοστιαία** , για τους τρεις (3) πρώτους μήνες του πρώτου Εξαμήνου του **2020** σε σχέση με το 2019 είναι μικρότερες, **ενώ** για τον Απρίλιο, Μάιο και Ιούνιο τα ποσοστά τους είναι σαφώς μεγαλύτερα σε σχέση με το αντίστοιχο εξάμηνο του 2019.

Κεφάλαιο δεύτερο

Ανάλυση της εγγεγραμμένης ανεργίας στο σύνολο της χώρας και τις Διοικητικές Περιφέρειες το Α΄ εξάμηνο του έτους 2020

Στο παρόν κεφάλαιο παρουσιάζονται περιγραφικά και αναλύονται τα μηνιαία στοιχεία των εγγεγραμμένων [αναζητούντων εργασία και μη αναζητούντων εργασία] στο μητρώο του ΟΑΕΔ στο σύνολο της χώρας και σε επίπεδο Περιφέρειας για το πρώτο εξάμηνο του έτους 2020.

Ειδικότερα για το Α' Εξάμηνο του έτους 2020:

- Παρουσιάζεται και αναλύεται ο αριθμός και η κατανομή των εγγεγραμμένων ανέργων κατά Φύλο, Ηλικία, Εκπαιδευτικό Επίπεδο, Υψηκότητα, Διάρκεια ανεργίας σε κάθε Περιφέρεια καθώς και στο σύνολο της χώρας.
- Παρουσιάζεται και αναλύεται ο αριθμός και η κατά μήνα ποσοστιαία μεταβολή καθώς και η μεταβολή εξαμήνου του συνόλου των εγγεγραμμένων [αναζητούντων εργασία και μη αναζητούντων εργασία] κατά Φύλο και Περιφέρεια καθώς και στο σύνολο της χώρας.

αναλύεται η κατανομή των επιδοτούμενων ανέργων κατά κατηγορία επιδότησης.

2.2. Ανάλυση κατά Φύλο

2.2.1. Κατανομή των εγγεγραμμένων ανέργων κατά Φύλο

Στον πίνακα που ακολουθεί παρουσιάζεται ο αριθμός των ανέργων στο σύνολο της χώρας κατά Φύλο όπως κατανέμεται στους άνδρες και τις γυναίκες στους μήνες του πρώτου εξαμήνου του έτους 2020.

	ΙΑΝΟΥΑΡΙΟΣ		ΦΕΒΡΟΥΑΡΙΟΣ		ΜΑΡΤΙΟΣ		ΑΠΡΙΛΙΟΣ		ΜΑΪΟΣ		ΙΟΥΝΙΟΣ	
	Άνεργοι	%	Άνεργοι	%	Άνεργοι	%	Άνεργοι	%	Άνεργοι	%	Άνεργοι	%
Άνδρες	402.662	37,42%	396.900	37,12%	397.228	37,08%	422.095	37,54%	410.561	37,20%	391.401	36,62%
Γυναίκες	673.472	62,58%	672.385	62,88%	674.181	62,92%	702.391	62,46%	693.140	62,80%	677.455	63,38%
Σύνολο	1.076.134	100,00%	1.069.285	100,00%	1.071.409	100,00%	1.124.486	100,00%	1.103.701	100,00%	1.068.856	100,00%

ΠΙΝΑΚΑΣ: 1 Αριθμός ανέργων κατά Φύλο και μήνα:
Πρώτο εξάμηνο έτους 2020

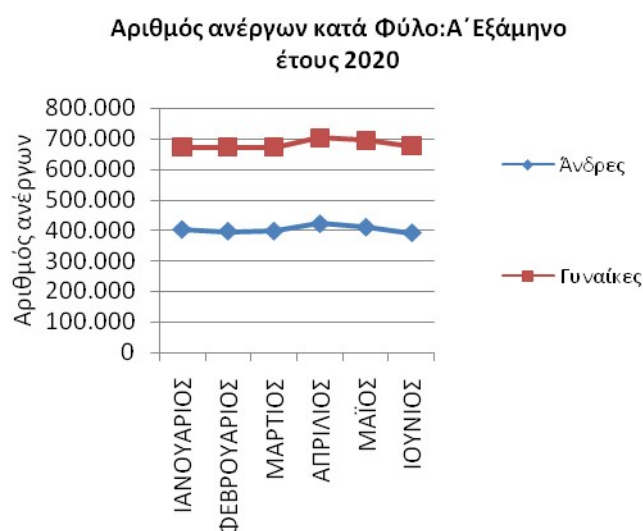

ΔΙΑΓΡΑΜΜΑ 1: Αριθμός ανέργων κατά Φύλο και μήνα:
Πρώτο εξάμηνο έτους 2020

Από τον πίνακα 1 και από το διάγραμμα 1 προκύπτει:

Η πλειοψηφία των ανέργων είναι «γυναίκες». Συγκεκριμένα το ποσοστό που αναλογεί στις άνεργες «γυναίκες» κυμαίνεται σε ποσοστά μεταξύ (62,46%) τον Απρίλιο όπου καταγράφεται το μικρότερο ποσοστό και (63,38%) τον μήνα Ιούνιο όπου καταγράφεται το μεγαλύτερο ποσοστό. Αντίστοιχα το ποσοστό που αναλογεί στους άνεργους «άνδρες» κυμαίνεται σε ποσοστά μεταξύ (36,62%) τον Ιούνιο και (37,54%) τον μήνα Απρίλιο.

Ο αριθμός των ανέργων κατά φύλο και Περιφέρεια για το πρώτο εξάμηνο του έτους 2020 παρουσιάζεται στον πίνακα 2.

Σύνολο						
	ΙΑΝΟΥΑΡΙΟΣ	ΦΕΒΡΟΥΑΡΙΟΣ	ΜΑΡΤΙΟΣ	ΑΠΡΙΛΙΟΣ	ΜΑΪΟΣ	ΙΟΥΝΙΟΣ
ΑΝΑΤΟΛΙΚΗ ΜΑΚΕΔΟΝΙΑ ΚΑΙ ΘΡΑΚΗ	56.678	56.106	55.894	57.938	57.005	55.661
ΚΕΝΤΡΙΚΗ ΜΑΚΕΔΟΝΙΑ	205.767	204.896	204.912	213.438	210.107	200.725
ΔΥΤΙΚΗ ΜΑΚΕΔΟΝΙΑ	28.897	29.033	29.247	30.523	30.121	29.661
ΗΠΕΙΡΟΣ	30.327	30.183	30.425	31.661	31.216	30.208
ΘΕΣΣΑΛΙΑ	69.770	69.357	69.531	72.349	71.514	69.621
ΙΟΝΙΑ ΝΗΣΙΑ	34.007	32.793	32.369	34.277	32.675	28.821
ΔΥΤΙΚΗ ΕΛΛΑΔΑ	75.981	75.917	76.387	79.617	78.974	77.987
ΣΤΕΡΕΑ ΕΛΛΑΔΑ	46.225	45.855	45.643	47.910	47.508	46.512
ΑΤΤΙΚΗ	338.118	338.939	341.758	360.871	356.784	355.447
ΠΕΛΟΠΟΝΝΗΣΟΣ	44.372	43.695	44.418	47.212	46.493	44.158
ΒΟΡΕΙΟ ΑΙΓΑΙΟ	16.977	17.212	17.292	17.948	17.740	16.950
ΝΟΤΙΟ ΑΙΓΑΙΟ	53.949	52.120	50.832	53.515	49.387	44.114
ΚΡΗΤΗ	75.066	73.179	72.701	77.227	74.177	68.991
ΣΥΝΟΛΟ	1.076.134	1.069.285	1.071.409	1.124.486	1.103.701	1.068.856
Άνδρες						
	ΙΑΝΟΥΑΡΙΟΣ	ΦΕΒΡΟΥΑΡΙΟΣ	ΜΑΡΤΙΟΣ	ΑΠΡΙΛΙΟΣ	ΜΑΪΟΣ	ΙΟΥΝΙΟΣ
ΑΝΑΤΟΛΙΚΗ ΜΑΚΕΔΟΝΙΑ ΚΑΙ ΘΡΑΚΗ	21.143	20.693	20.462	21.440	20.804	20.014
ΚΕΝΤΡΙΚΗ ΜΑΚΕΔΟΝΙΑ	75.670	74.678	74.420	78.111	76.167	71.692
ΔΥΤΙΚΗ ΜΑΚΕΔΟΝΙΑ	10.977	11.011	11.103	11.862	11.524	11.055
ΗΠΕΙΡΟΣ	12.108	12.013	12.081	12.688	12.340	11.719
ΘΕΣΣΑΛΙΑ	26.939	26.652	26.601	27.933	27.360	26.179
ΙΟΝΙΑ ΝΗΣΙΑ	13.480	12.809	12.557	13.489	12.816	11.343
ΔΥΤΙΚΗ ΕΛΛΑΔΑ	30.609	30.466	30.660	32.243	31.604	30.903
ΣΤΕΡΕΑ ΕΛΛΑΔΑ	17.308	17.018	16.836	17.862	17.575	16.958
ΑΤΤΙΚΗ	121.971	121.633	123.241	132.128	129.496	126.708
ΠΕΛΟΠΟΝΝΗΣΟΣ	16.884	16.535	16.828	18.184	17.758	16.702
ΒΟΡΕΙΟ ΑΙΓΑΙΟ	5.867	5.965	5.993	6.300	6.150	5.796
ΝΟΤΙΟ ΑΙΓΑΙΟ	21.203	19.989	19.258	20.519	18.952	16.756
ΚΡΗΤΗ	28.503	27.438	27.188	29.336	28.015	25.576
ΣΥΝΟΛΟ	402.662	396.900	397.228	422.095	410.561	391.401
Γυναίκες						
	ΙΑΝΟΥΑΡΙΟΣ	ΦΕΒΡΟΥΑΡΙΟΣ	ΜΑΡΤΙΟΣ	ΑΠΡΙΛΙΟΣ	ΜΑΪΟΣ	ΙΟΥΝΙΟΣ
ΑΝΑΤΟΛΙΚΗ ΜΑΚΕΔΟΝΙΑ ΚΑΙ ΘΡΑΚΗ	35.535	35.413	35.432	36.498	36.201	35.647
ΚΕΝΤΡΙΚΗ ΜΑΚΕΔΟΝΙΑ	130.097	130.218	130.492	135.327	133.940	129.033
ΔΥΤΙΚΗ ΜΑΚΕΔΟΝΙΑ	17.920	18.022	18.144	18.661	18.597	18.606
ΗΠΕΙΡΟΣ	18.219	18.170	18.344	18.973	18.876	18.489
ΘΕΣΣΑΛΙΑ	42.831	42.705	42.930	44.416	44.154	43.442
ΙΟΝΙΑ ΝΗΣΙΑ	20.527	19.984	19.812	20.788	19.859	17.478
ΔΥΤΙΚΗ ΕΛΛΑΔΑ	45.372	45.451	45.727	47.374	47.370	47.084
ΣΤΕΡΕΑ ΕΛΛΑΔΑ	28.917	28.837	28.807	30.048	29.933	29.554
ΑΤΤΙΚΗ	216.147	217.306	218.517	228.743	227.288	228.739
ΠΕΛΟΠΟΝΝΗΣΟΣ	27.488	27.160	27.590	29.028	28.735	27.456
ΒΟΡΕΙΟ ΑΙΓΑΙΟ	11.110	11.247	11.299	11.648	11.590	11.154
ΝΟΤΙΟ ΑΙΓΑΙΟ	32.746	32.131	31.574	32.996	30.435	27.358
ΚΡΗΤΗ	46.563	45.741	45.513	47.891	46.162	43.415
ΣΥΝΟΛΟ	673.472	672.385	674.181	702.391	693.140	677.455

2.2.2. Εγγεγραμμένοι άνεργοι κατά Φύλο, μήνα και διάρκεια συνεχόμενης ανεργίας

Στους πιο κάτω πίνακες παρουσιάζεται ο αριθμός των ανέργων στο σύνολο της χώρας κατά Φύλο και διάρκεια συνεχόμενης ανεργίας όπως καταγράφεται στους μήνες του πρώτου εξαμήνου του έτους 2020.

	Άνδρες				Γυναίκες			
	>=12	%	<12	%	>=12	%	<12	%
	Μήνες		Μήνες		Μήνες		Μήνες	
ΙΑΝΟΥΑΡΙΟΣ	165.428	41,08%	237.234	58,92%	343.299	50,97%	330.173	49,03%
ΦΕΒΡΟΥΑΡΙΟΣ	165.516	41,70%	231.384	58,30%	345.130	51,33%	327.255	48,67%
ΜΑΡΤΙΟΣ	166.819	42,00%	230.409	58,00%	349.114	51,78%	325.067	48,22%
ΑΠΡΙΛΙΟΣ	172.540	40,88%	249.555	59,12%	358.924	51,10%	343.467	48,90%
ΜΑΪΟΣ	173.499	42,26%	237.062	57,74%	363.440	52,43%	329.700	47,57%
ΙΟΥΝΙΟΣ	171.922	43,92%	219.479	56,08%	364.222	53,76%	313.233	46,24%

ΠΙΝΑΚΑΣ 3 : Αριθμός ανέργων κατά Φύλο, μήνα και διάρκεια συνεχόμενης ανεργίας:
Πρώτο εξάμηνο έτους 2020

	Άνδρες		Γυναίκες		Άνδρες		Γυναίκες	
	>=12	%	>=12	%	<12	%	<12	%
	Μήνες		Μήνες		Μήνες		Μήνες	
ΙΑΝΟΥΑΡΙΟΣ	165.428	32,52%	343.299	67,48%	237.234	41,81%	330.173	58,19%
ΦΕΒΡΟΥΑΡΙΟΣ	165.516	32,41%	345.130	67,59%	231.384	41,42%	327.255	58,58%
ΜΑΡΤΙΟΣ	166.819	32,33%	349.114	67,67%	230.409	41,48%	325.067	58,52%
ΑΠΡΙΛΙΟΣ	172.540	32,47%	358.924	67,53%	249.555	42,08%	343.467	57,92%
ΜΑΪΟΣ	173.499	32,31%	363.440	67,69%	237.062	41,83%	329.700	58,17%
ΙΟΥΝΙΟΣ	171.922	32,07%	364.222	67,93%	219.479	41,20%	313.233	58,80%

ΠΙΝΑΚΑΣ 3α : Αριθμός ανέργων κατά Φύλο, μήνα και διάρκεια συνεχόμενης ανεργίας:
Πρώτο εξάμηνο έτους 2020

Αριθμός ανέργων κατά Φύλο και διάρκεια ανεργίας: Άνδρες

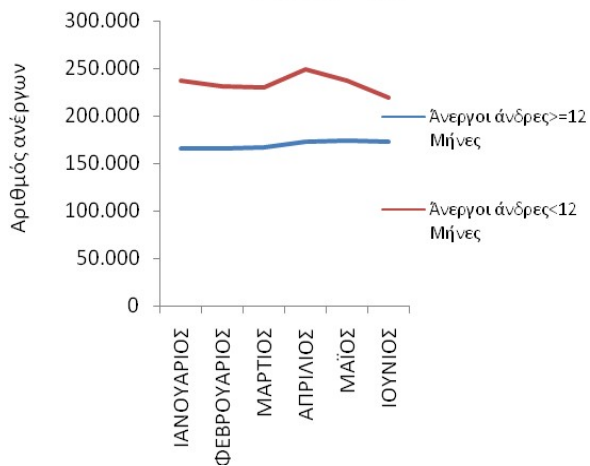

Αριθμός ανέργων κατά Φύλο και διάρκεια ανεργίας: Γυναίκες

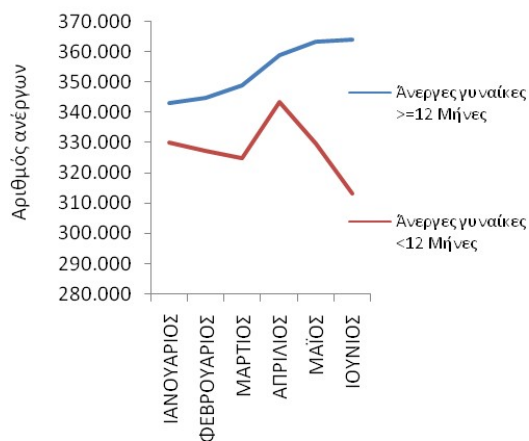

Αριθμός ανέργων κατά Φύλο και διάρκεια ανεργίας: >=12 Μήνες

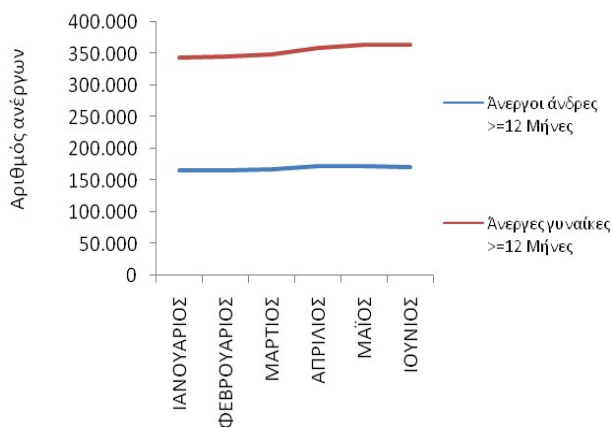

Αριθμός ανέργων κατά Φύλο και διάρκεια ανεργίας: <12 Μήνες

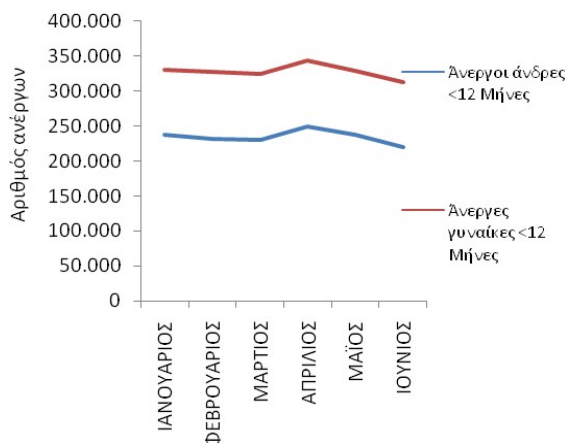

ΔΙΑΓΡΑΜΜΑΤΑ 2,3,4,5: Αριθμός ανέργων κατά Φύλο, μήνα και διάρκεια συνεχόμενης ανεργίας: Πρώτο εξάμηνο έτους 2020

Από τους πίνακες 3 και 3α, καθώς και από τα διαγράμματα 2,3,4,5 προκύπτει:

Άνδρες

Οι άνεργοι άνδρες με διάρκεια συνεχόμενης ανεργίας μικρότερη των 12 μηνών αποτελούν τον μεγαλύτερο αριθμό σε όλους τους μήνες του πρώτου εξαμήνου του 2020 σε σχέση με τους ανέργους άνδρες με διάρκεια συνεχόμενης ανεργίας μεγαλύτερη ή ίση των 12 μηνών.

Το ποσοστό που αναλογεί στους ανέργους άνδρες με διάρκεια συνεχόμενης ανεργίας μικρότερη των 12 μηνών κυμαίνεται από (56,08%) τον Ιούνιο έως (59,12%) τον Απρίλιο ενώ το ποσοστό που αναλογεί στους ανέργους άνδρες με διάρκεια συνεχόμενης ανεργίας μεγαλύτερη ή ίση των 12 μηνών κυμαίνεται από (40,88%) τον Απρίλιο έως (43,92%) τον Ιούνιο.

Γυναίκες

Οι άνεργες γυναίκες με διάρκεια συνεχόμενης ανεργίας μεγαλύτερη ή ίση των 12 μηνών αποτελούν τον μεγαλύτερο αριθμό των ανέργων σε όλους τους μήνες του πρώτου εξαμήνου του 2020 σε σχέση με τις άνεργες γυναίκες με διάρκεια συνεχόμενης ανεργίας μικρότερη των 12 μηνών.

Το ποσοστό που αναλογεί στις άνεργες γυναίκες με διάρκεια συνεχόμενης ανεργίας μεγαλύτερη των 12 μηνών κυμαίνεται από (50,97%) τον Ιανουάριο έως (53,76%) τον Ιούνιο ενώ το ποσοστό που αναλογεί στις άνεργες γυναίκες με διάρκεια συνεχόμενης ανεργίας μικρότερη των 12 μηνών κυμαίνεται από (46,24%) τον Ιούνιο έως (49,03%) τον Ιανουάριο.

Μακροχρόνιοι άνεργοι (συνεχόμενη ανεργία >=12 Μήνες)

Μεταξύ των «ανδρών» και των «γυναικών» ανέργων με διάρκεια συνεχόμενης ανεργίας μεγαλύτερη ή ίση των 12 μηνών οι «γυναίκες» αποτελούν τον μεγαλύτερο αριθμό ανέργων σε όλους τους μήνες του πρώτου εξαμήνου του 2020.

Το ποσοστό που αναλογεί στους «άνδρες» άνεργους με διάρκεια συνεχόμενης ανεργίας μεγαλύτερη ή ίση των 12 μηνών κυμαίνεται από (32,07%) τον Ιούνιο έως (32,52%) τον Ιανουάριο ενώ το ποσοστό που αναλογεί στις «γυναίκες» άνεργες με διάρκεια συνεχόμενης ανεργίας μεγαλύτερη ή ίση των 12 μηνών κυμαίνεται από (67,48%) τον Ιανουάριο έως (67,93%) τον Ιούνιο.

Μη μακροχρόνιοι άνεργοι (συνεχόμενη ανεργία <12 Μήνες)

Μεταξύ των «ανδρών» και των «γυναικών» ανέργων με διάρκεια συνεχόμενης ανεργίας μικρότερη των 12 μηνών οι «γυναίκες» αποτελούν τον μεγαλύτερο αριθμό ανέργων σε όλους τους μήνες του πρώτου εξαμήνου του 2020.

Το ποσοστό που αναλογεί στους «άνδρες» άνεργους με διάρκεια συνεχόμενης ανεργίας μικρότερη των 12 μηνών κυμαίνεται από (41,20%) τον Ιούνιο έως (42,08%) τον Απρίλιο ενώ το ποσοστό που αναλογεί στις «γυναίκες» άνεργες με διάρκεια συνεχόμενης ανεργίας μικρότερη των 12 μηνών κυμαίνεται από (57,92%) τον Απρίλιο έως (58,80%) τον Ιούνιο.

2.2.3. Ποσοστιαία μεταβολή (μεταβολή εξαμήνου) του συνόλου των εγγεγραμμένων [αναζητούντες εργασία και μη αναζητούντες εργασία] κατά Φύλο, και Περιφέρεια

Στην παρούσα ενότητα παρουσιάζεται ο αριθμός του συνόλου των εγγεγραμμένων [αναζητούντες εργασία και μη αναζητούντες εργασία] κατά Φύλο καθώς και η ποσοστιαία μεταβολή⁵ που καταγράφεται για το πρώτο εξάμηνο Ιανουαρίου 2020-Ιουνίου 2020 (μεταβολή εξαμήνου).

Ο αριθμός του συνόλου των εγγεγραμμένων [αναζητούντες εργασία και μη αναζητούντες εργασία] παρουσιάζεται στον πίνακα 4.

⁵ Με βάση την υποσημείωση 4 του πρώτου κεφαλαίου της παρούσας Έκθεσης

	ΙΑΝΟΥΑΡΙΟΣ	ΦΕΒΡΟΥΑΡΙΟΣ	ΜΑΡΤΙΟΣ	ΑΠΡΙΛΙΟΣ	ΜΑΪΟΣ	ΙΟΥΝΙΟΣ
ΑΝΑΤΟΛΙΚΗ ΜΑΚΕΔΟΝΙΑ ΚΑΙ ΘΡΑΚΗ	59.346	58.717	58.476	60.536	59.539	58.131
ΚΕΝΤΡΙΚΗ ΜΑΚΕΔΟΝΙΑ	217.954	216.796	216.566	225.148	221.566	211.805
ΔΥΤΙΚΗ ΜΑΚΕΔΟΝΙΑ	29.183	29.308	29.520	30.797	30.389	29.912
ΗΠΕΙΡΟΣ	31.384	31.213	31.430	32.672	32.209	31.176
ΘΕΣΣΑΛΙΑ	71.849	71.369	71.522	74.355	73.460	71.530
ΙΟΝΙΑ ΝΗΣΙΑ	35.068	33.818	33.383	35.297	33.678	29.799
ΔΥΤΙΚΗ ΕΛΛΑΔΑ	80.349	80.185	80.612	83.853	83.128	82.028
ΣΤΕΡΕΑ ΕΛΛΑΔΑ	47.787	47.394	47.156	49.421	49.004	47.959
ΑΤΤΙΚΗ	367.437	367.617	370.019	389.259	384.562	382.246
ΠΕΛΟΠΟΝΝΗΣΟΣ	47.073	46.332	47.019	49.847	49.070	46.629
ΒΟΡΕΙΟ ΑΙΓΑΙΟ	17.413	17.640	17.710	18.371	18.156	17.348
ΝΟΤΙΟ ΑΙΓΑΙΟ	55.833	53.955	52.636	55.324	51.167	45.848
ΚΡΗΤΗ	78.115	76.135	75.597	80.133	77.027	71.762
	1.138.791	1.130.479	1.131.646	1.185.013	1.162.955	1.126.173
ΑΝΔΡΕΣ	ΙΑΝΟΥΑΡΙΟΣ	ΦΕΒΡΟΥΑΡΙΟΣ	ΜΑΡΤΙΟΣ	ΑΠΡΙΛΙΟΣ	ΜΑΪΟΣ	ΙΟΥΝΙΟΣ
ΑΝΑΤΟΛΙΚΗ ΜΑΚΕΔΟΝΙΑ ΚΑΙ ΘΡΑΚΗ	22.000	21.531	21.282	22.269	21.605	20.794
ΚΕΝΤΡΙΚΗ ΜΑΚΕΔΟΝΙΑ	79.486	78.389	78.038	81.737	79.703	75.093
ΔΥΤΙΚΗ ΜΑΚΕΔΟΝΙΑ	11.093	11.122	11.212	11.971	11.628	11.153
ΗΠΕΙΡΟΣ	12.613	12.509	12.566	13.177	12.820	12.184
ΘΕΣΣΑΛΙΑ	27.751	27.432	27.371	28.707	28.110	26.911
ΙΟΝΙΑ ΝΗΣΙΑ	13.858	13.170	12.916	13.849	13.169	11.687
ΔΥΤΙΚΗ ΕΛΛΑΔΑ	32.267	32.082	32.258	33.848	33.171	32.420
ΣΤΕΡΕΑ ΕΛΛΑΔΑ	17.893	17.592	17.400	18.426	18.131	17.494
ΑΤΤΙΚΗ	131.245	130.658	132.127	141.032	138.179	135.062
ΠΕΛΟΠΟΝΝΗΣΟΣ	17.850	17.475	17.747	19.113	18.666	17.566
ΒΟΡΕΙΟ ΑΙΓΑΙΟ	6.018	6.116	6.138	6.446	6.292	5.934
ΝΟΤΙΟ ΑΙΓΑΙΟ	21.801	20.566	19.829	21.089	19.506	17.291
ΚΡΗΤΗ	29.513	28.410	28.139	30.290	28.949	26.480
	423.388	417.052	417.023	441.954	429.929	410.069
ΓΥΝΑΙΚΕΣ	ΙΑΝΟΥΑΡΙΟΣ	ΦΕΒΡΟΥΑΡΙΟΣ	ΜΑΡΤΙΟΣ	ΑΠΡΙΛΙΟΣ	ΜΑΪΟΣ	ΙΟΥΝΙΟΣ
ΑΝΑΤΟΛΙΚΗ ΜΑΚΕΔΟΝΙΑ ΚΑΙ ΘΡΑΚΗ	37.346	37.186	37.194	38.267	37.934	37.337
ΚΕΝΤΡΙΚΗ ΜΑΚΕΔΟΝΙΑ	138.468	138.407	138.528	143.411	141.863	136.712
ΔΥΤΙΚΗ ΜΑΚΕΔΟΝΙΑ	18.090	18.186	18.308	18.826	18.761	18.759
ΗΠΕΙΡΟΣ	18.771	18.704	18.864	19.495	19.389	18.992
ΘΕΣΣΑΛΙΑ	44.098	43.937	44.151	45.648	45.350	44.619
ΙΟΝΙΑ ΝΗΣΙΑ	21.210	20.648	20.467	21.448	20.509	18.112
ΔΥΤΙΚΗ ΕΛΛΑΔΑ	48.082	48.103	48.354	50.005	49.957	49.608
ΣΤΕΡΕΑ ΕΛΛΑΔΑ	29.894	29.802	29.756	30.995	30.873	30.465
ΑΤΤΙΚΗ	236.192	236.959	237.892	248.227	246.383	247.184
ΠΕΛΟΠΟΝΝΗΣΟΣ	29.223	28.857	29.272	30.734	30.404	29.063
ΒΟΡΕΙΟ ΑΙΓΑΙΟ	11.395	11.524	11.572	11.925	11.864	11.414
ΝΟΤΙΟ ΑΙΓΑΙΟ	34.032	33.389	32.807	34.235	31.661	28.557
ΚΡΗΤΗ	48.602	47.725	47.458	49.843	48.078	45.282
	715.403	713.427	714.623	743.059	733.026	716.104

ΠΙΝΑΚΑΣ 4 : Σύνολο εγγεγραμμένων [αναζητούντες εργασία και μη αναζητούντες εργασία] κατά Φύλο, μήνα και Περιφέρεια: Πρώτο εξάμηνο έτους 2020

Η ποσοστιαία μεταβολή του εξαμήνου παρουσιάζεται στον πίνακα 5.

	Σύνολο	Άνδρες	Γυναίκες
	ΠΟΣΟΣΤΙΑΙΑ ΜΕΤΑΒΟΛΗ ΙΑΝΟΥΑΡΙΟΥ- ΙΟΥΝΙΟΥ	ΠΟΣΟΣΤΙΑΙΑ ΜΕΤΑΒΟΛΗ ΙΑΝΟΥΑΡΙΟΥ- ΙΟΥΝΙΟΥ	ΠΟΣΟΣΤΙΑΙΑ ΜΕΤΑΒΟΛΗ ΙΑΝΟΥΑΡΙΟΥ- ΙΟΥΝΙΟΥ
ΑΝΑΤΟΛΙΚΗ ΜΑΚΕΔΟΝΙΑ ΚΑΙ ΘΡΑΚΗ	-2,05%	-5,48%	-0,02%
ΚΕΝΤΡΙΚΗ ΜΑΚΕΔΟΝΙΑ	-2,82%	-5,53%	-1,27%
ΔΥΤΙΚΗ ΜΑΚΕΔΟΝΙΑ	2,50%	0,54%	3,70%
ΗΠΕΙΡΟΣ	-0,66%	-3,40%	1,18%
ΘΕΣΣΑΛΙΑ	-0,44%	-3,03%	1,18%
ΙΟΝΙΑ ΝΗΣΙΑ	-15,03%	-15,67%	-14,61%
ΔΥΤΙΚΗ ΕΛΛΑΔΑ	2,09%	0,47%	3,17%
ΣΤΕΡΕΑ ΕΛΛΑΔΑ	0,36%	-2,23%	1,91%
ΑΤΤΙΚΗ	4,03%	2,91%	4,65%
ΠΕΛΟΠΟΝΝΗΣΟΣ	-0,94%	-1,59%	-0,55%
ΒΟΡΕΙΟ ΑΙΓΑΙΟ	-0,37%	-1,40%	0,17%
ΝΟΤΙΟ ΑΙΓΑΙΟ	-17,88%	-20,69%	-16,09%
ΚΡΗΤΗ	-8,13%	-10,28%	-6,83%
ΣΥΝΟΛΟ	-1,11%	-3,15%	0,10%

ΠΙΝΑΚΑΣ 5: Ποσοστιαία μεταβολή εξαμήνου (Ιανουαρίου 2020-Ιουνίου 2020) εγγεγραμμένων [αναζητούντες εργασία και μη αναζητούντες εργασία] κατά Φύλο και Περιφέρεια: Πρώτο εξάμηνο έτους 2020



ΔΙΑΓΡΑΜΜΑΤΑ 6,7,8: Ποσοστιαία μεταβολή εξαμήνου (Ιανουαρίου 2020-Ιουνίου 2020) συνόλου εγγεγραμμένων [αναζητούντες εργασία και μη αναζητούντες εργασία] κατά Φύλο και Περιφέρεια: Πρώτο εξάμηνο έτους 2020

Από τον πίνακα 5 καθώς και από τα διαγράμματα 6,7,8 προκύπτει:

Στο σύνολο της χώρας καταγράφεται ποσοστιαία μείωση των εγγεγραμμένων [αναζητούντες εργασία και μη αναζητούντες εργασία] την χρονική περίοδο Ιανουαρίου 2020- Ιουνίου 2020 με ποσοστό μεταβολής (-1,11%).

Σχετικά με τις Περιφέρειες την μεγαλύτερη ποσοστιαία μείωση εμφανίζει η Περιφέρεια Νοτίου Αιγαίου (-17,88%). Από τις Περιφέρειες που εμφανίζουν ποσοστιαία αύξηση η Περιφέρεια Αττικής εμφανίζει τη μεγαλύτερη (4,03%).

Στο σύνολο των «ανδρών» και στο σύνολο της χώρας καταγράφεται ποσοστιαία μείωση των εγγεγραμμένων [αναζητούντες εργασία και μη αναζητούντες εργασία] την χρονική περίοδο Ιανουαρίου 2020- Ιουνίου 2020 με ποσοστό μεταβολής (-3,15%).

Σχετικά με τις Περιφέρειες την μεγαλύτερη ποσοστιαία μείωση εμφανίζει η Περιφέρεια Νοτίου Αιγαίου (-20,69%). Από τις Περιφέρειες που εμφανίζουν ποσοστιαία αύξηση η Περιφέρεια Αττικής εμφανίζει τη μεγαλύτερη (2,91%).

Στο σύνολο των «γυναικών» και στο σύνολο της χώρας καταγράφεται ποσοστιαία αύξηση των εγγεγραμμένων [αναζητούντες εργασία και μη αναζητούντες εργασία] την χρονική περίοδο Ιανουαρίου 2020- Ιουνίου 2020 με ποσοστό μεταβολής (0,10%).

Σχετικά με τις Περιφέρειες την μεγαλύτερη ποσοστιαία αύξηση εμφανίζει η Περιφέρεια Αττικής (4,65%). Από τις Περιφέρειες που εμφανίζουν ποσοστιαία μείωση η Περιφέρεια Νοτίου Αιγαίου εμφανίζει τη μεγαλύτερη (-16,09%).

2.2.4. Ποσοστιαία μεταβολή συνόλου εγγεγραμμένων [αναζητούντες εργασία και μη αναζητούντες εργασία] κατά Φύλο, μήνα και Περιφέρεια (μεταβολή κατά μήνα)

Η ποσοστιαία μεταβολή κατά μήνα για όλους τους μήνες του πρώτου εξαμήνου του έτους 2020 των εγγεγραμμένων [αναζητούντες εργασία και μη αναζητούντες εργασία] τόσο στο σύνολο της χώρας όσο και κατά Φύλο παρουσιάζεται στον πίνακα 6.

Σύνολο	ΠΟΣΟΣΤΙΑΙΑ ΜΕΤΑΒΟΛΗ				
	ΙΑΝΟΥΑΡΙΟΣ- ΦΕΒΡΟΥΑΡΙΟΣ	ΦΕΒΡΟΥΑΡΙΟΣ- ΜΑΡΤΙΟΣ	ΜΑΡΤΙΟΣ- ΑΠΡΙΛΙΟΣ	ΑΠΡΙΛΙΟΣ- ΜΑΪΟΣ	ΜΑΪΟΣ- ΙΟΥΝΙΟΣ
ΑΝΑΤΟΛΙΚΗ ΜΑΚΕΔΟΝΙΑ ΚΑΙ ΘΡΑΚΗ	-1,06%	-0,41%	3,52%	-1,65%	-2,36%
ΚΕΝΤΡΙΚΗ ΜΑΚΕΔΟΝΙΑ	-0,53%	-0,11%	3,96%	-1,59%	-4,41%
ΔΥΤΙΚΗ ΜΑΚΕΔΟΝΙΑ	0,43%	0,72%	4,33%	-1,32%	-1,57%
ΗΠΕΙΡΟΣ	-0,54%	0,70%	3,95%	-1,42%	-3,21%
ΘΕΣΣΑΛΙΑ	-0,67%	0,21%	3,96%	-1,20%	-2,63%
ΙΟΝΙΑ ΝΗΣΙΑ	-3,56%	-1,29%	5,73%	-4,59%	-11,52%
ΔΥΤΙΚΗ ΕΛΛΑΔΑ	-0,20%	0,53%	4,02%	-0,86%	-1,32%
ΣΤΕΡΕΑ ΕΛΛΑΔΑ	-0,82%	-0,50%	4,80%	-0,84%	-2,13%
ΑΤΤΙΚΗ	0,05%	0,65%	5,20%	-1,21%	-0,60%
ΠΕΛΟΠΟΝΝΗΣΟΣ	-1,57%	1,48%	6,01%	-1,56%	-4,97%
ΒΟΡΕΙΟ ΑΙΓΑΙΟ	1,30%	0,40%	3,73%	-1,17%	-4,45%
ΝΟΤΙΟ ΑΙΓΑΙΟ	-3,36%	-2,44%	5,11%	-7,51%	-10,40%
ΚΡΗΤΗ	-2,53%	-0,71%	6,00%	-3,88%	-6,84%
ΣΥΝΟΛΟ	-0,73%	0,10%	4,72%	-1,86%	-3,16%
Άνδρες	ΠΟΣΟΣΤΙΑΙΑ ΜΕΤΑΒΟΛΗ				
	ΙΑΝΟΥΑΡΙΟΣ- ΦΕΒΡΟΥΑΡΙΟΣ	ΦΕΒΡΟΥΑΡΙΟΣ- ΜΑΡΤΙΟΣ	ΜΑΡΤΙΟΣ- ΑΠΡΙΛΙΟΣ	ΑΠΡΙΛΙΟΣ- ΜΑΪΟΣ	ΜΑΪΟΣ- ΙΟΥΝΙΟΣ
ΑΝΑΤΟΛΙΚΗ ΜΑΚΕΔΟΝΙΑ ΚΑΙ ΘΡΑΚΗ	-2,13%	-1,16%	4,64%	-2,98%	-3,75%
ΚΕΝΤΡΙΚΗ ΜΑΚΕΔΟΝΙΑ	-1,38%	-0,45%	4,74%	-2,49%	-5,78%
ΔΥΤΙΚΗ ΜΑΚΕΔΟΝΙΑ	0,26%	0,81%	6,77%	-2,87%	-4,08%
ΗΠΕΙΡΟΣ	-0,82%	0,46%	4,86%	-2,71%	-4,96%
ΘΕΣΣΑΛΙΑ	-1,15%	-0,22%	4,88%	-2,08%	-4,27%
ΙΟΝΙΑ ΝΗΣΙΑ	-4,96%	-1,93%	7,22%	-4,91%	-11,25%
ΔΥΤΙΚΗ ΕΛΛΑΔΑ	-0,57%	0,55%	4,93%	-2,00%	-2,26%
ΣΤΕΡΕΑ ΕΛΛΑΔΑ	-1,68%	-1,09%	5,90%	-1,60%	-3,51%
ΑΤΤΙΚΗ	-0,45%	1,12%	6,74%	-2,02%	-2,26%
ΠΕΛΟΠΟΝΝΗΣΟΣ	-2,10%	1,56%	7,70%	-2,34%	-5,89%
ΒΟΡΕΙΟ ΑΙΓΑΙΟ	1,63%	0,36%	5,02%	-2,39%	-5,69%
ΝΟΤΙΟ ΑΙΓΑΙΟ	-5,66%	-3,58%	6,35%	-7,51%	-11,36%
ΚΡΗΤΗ	-3,74%	-0,95%	7,64%	-4,43%	-8,53%
ΣΥΝΟΛΟ	-1,50%	-0,01%	5,98%	-2,72%	-4,62%
Γυναίκες	ΠΟΣΟΣΤΙΑΙΑ ΜΕΤΑΒΟΛΗ				
	ΙΑΝΟΥΑΡΙΟΣ- ΦΕΒΡΟΥΑΡΙΟΣ	ΦΕΒΡΟΥΑΡΙΟΣ- ΜΑΡΤΙΟΣ	ΜΑΡΤΙΟΣ- ΑΠΡΙΛΙΟΣ	ΑΠΡΙΛΙΟΣ- ΜΑΪΟΣ	ΜΑΪΟΣ- ΙΟΥΝΙΟΣ
ΑΝΑΤΟΛΙΚΗ ΜΑΚΕΔΟΝΙΑ ΚΑΙ ΘΡΑΚΗ	-0,43%	0,02%	2,88%	-0,87%	-1,57%
ΚΕΝΤΡΙΚΗ ΜΑΚΕΔΟΝΙΑ	-0,04%	0,09%	3,52%	-1,08%	-3,63%
ΔΥΤΙΚΗ ΜΑΚΕΔΟΝΙΑ	0,53%	0,67%	2,83%	-0,35%	-0,01%
ΗΠΕΙΡΟΣ	-0,36%	0,86%	3,34%	-0,54%	-2,05%
ΘΕΣΣΑΛΙΑ	-0,37%	0,49%	3,39%	-0,65%	-1,61%
ΙΟΝΙΑ ΝΗΣΙΑ	-2,65%	-0,88%	4,79%	-4,38%	-11,69%
ΔΥΤΙΚΗ ΕΛΛΑΔΑ	0,04%	0,52%	3,41%	-0,10%	-0,70%
ΣΤΕΡΕΑ ΕΛΛΑΔΑ	-0,31%	-0,15%	4,16%	-0,39%	-1,32%
ΑΤΤΙΚΗ	0,32%	0,39%	4,34%	-0,74%	0,33%
ΠΕΛΟΠΟΝΝΗΣΟΣ	-1,25%	1,44%	4,99%	-1,07%	-4,41%
ΒΟΡΕΙΟ ΑΙΓΑΙΟ	1,13%	0,42%	3,05%	-0,51%	-3,79%
ΝΟΤΙΟ ΑΙΓΑΙΟ	-1,89%	-1,74%	4,35%	-7,52%	-9,80%
ΚΡΗΤΗ	-1,80%	-0,56%	5,03%	-3,54%	-5,82%
ΣΥΝΟΛΟ	-0,28%	0,17%	3,98%	-1,35%	-2,31%

ΠΙΝΑΚΑΣ 6: Ποσοστιαία μεταβολή κατά μήνα του συνόλου των εγγεγραμμένων [αναζητούντες εργασία και μη αναζητούντες εργασία] κατά Φύλο, μήνα και Περιφέρεια:
Πρώτο εξάμηνο έτους 2020

Ποσοστιαία μεταβολή κατά μήνα, Φύλο και Περιφέρεια:Σύνολο

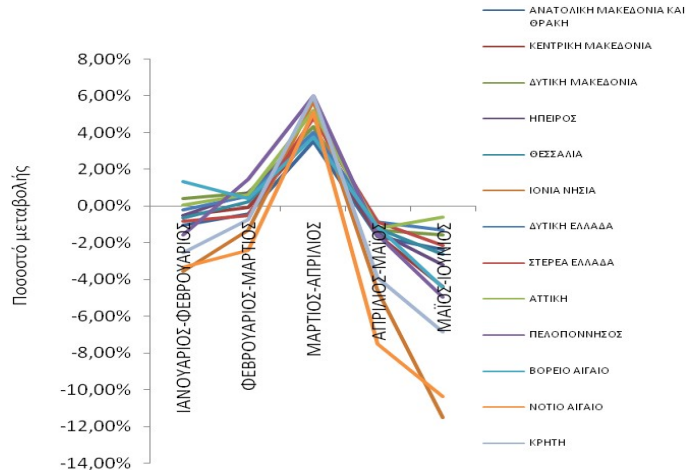

Ποσοστιαία μεταβολή κατά μήνα, Φύλο και Περιφέρεια:Ανδρες

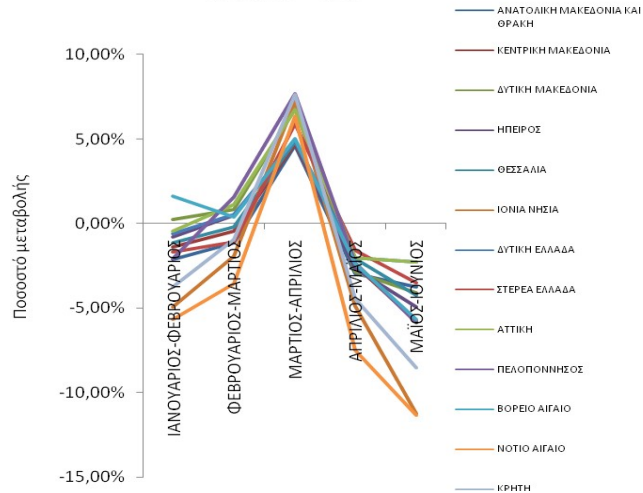

Ποσοστιαία μεταβολή κατά μήνα, Φύλο και Περιφέρεια:Γυναίκες

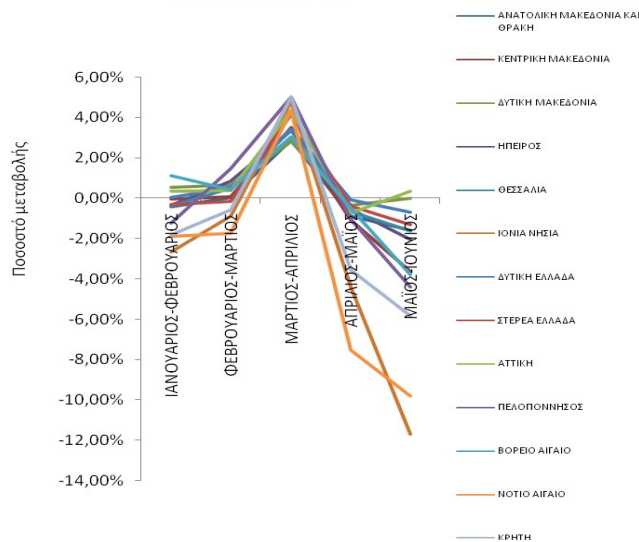

Ποσοστιαία μεταβολή κατά μήνα, Φύλο και Περιφέρεια:Σύνολο

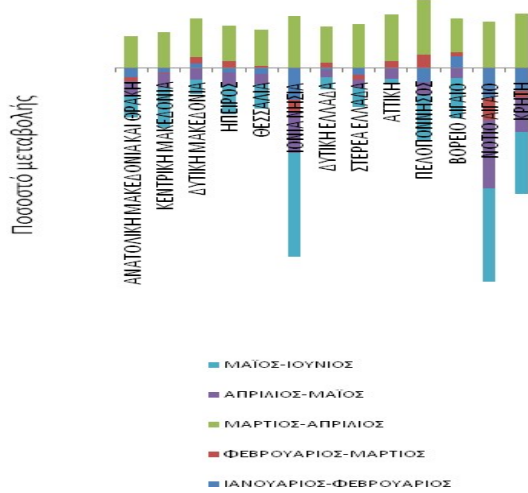

Ποσοστιαία μεταβολή κατά μήνα, Φύλο και Περιφέρεια:Άνδρες

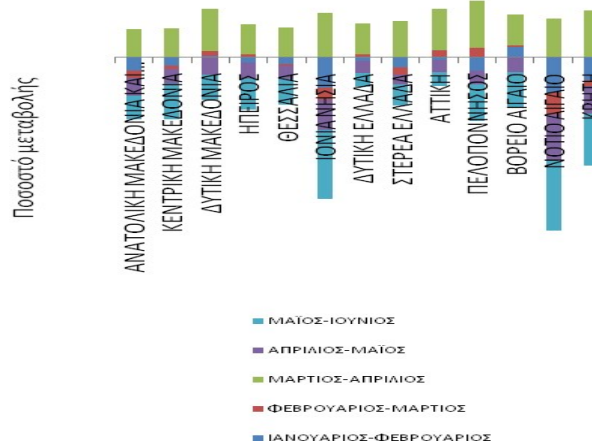

Ποσοστιαία μεταβολή κατά μήνα, Φύλο και Περιφέρεια:Γυναίκες

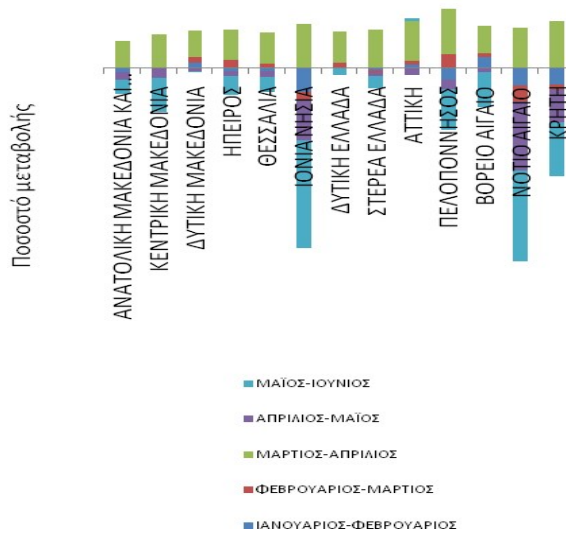

ΔΙΑΓΡΑΜΜΑΤΑ 9,10,11,12,13,14: Ποσοστιαία μεταβολή εγγεγραμμένων [αναζητούντες εργασία και μη αναζητούντες εργασία] κατά Φύλο, μήνα και Περιφέρεια:

Από τον πίνακα 6 καθώς και από τα διαγράμματα 9,10,11,12,13,14 προκύπτει:

Στο σύνολο της χώρας καταγράφεται ποσοστιαία μείωση του των εγγεγραμμένων [αναζητούντες εργασία και μη αναζητούντες εργασία] τη χρονική περίοδο Ιανουαρίου-Φεβρουαρίου, Απριλίου-Μαΐου και Μαΐου-Ιουνίου με ποσοστιαία μεταβολή (-0,73%), (-1,86%) και (-3,16%) αντίστοιχα. Για τη χρονική περίοδο Φεβρουαρίου-Μαρτίου και Μαρτίου-Απριλίου καταγράφεται ποσοστιαία αύξηση (0,10%) και (4,72%) αντίστοιχα.

Στο σύνολο των «ανδρών» καταγράφεται ποσοστιαία μείωση των εγγεγραμμένων [αναζητούντες εργασία και μη αναζητούντες εργασία] τη χρονική περίοδο Ιανουαρίου-Φεβρουαρίου, Φεβρουαρίου-Μαρτίου, Απριλίου-Μαΐου και Μαΐου-Ιουνίου με ποσοστιαία μεταβολή (-1,50%), (-0,01%), (-2,72%) και (-4,62%) αντίστοιχα. Για τη χρονική περίοδο Μαρτίου-Απριλίου καταγράφεται ποσοστιαία αύξηση (5,98%).

Στο σύνολο των «γυναικών» καταγράφεται ποσοστιαία μείωση των εγγεγραμμένων [αναζητούντες εργασία και μη αναζητούντες εργασία] τη χρονική περίοδο Ιανουαρίου-Φεβρουαρίου, Απριλίου-Μαΐου και Μαΐου-Ιουνίου με ποσοστιαία μεταβολή (-0,28%), (-1,35%) και (-2,31%) αντίστοιχα. Για τη χρονική περίοδο Φεβρουαρίου-Μαρτίου και Μαρτίου-Απριλίου καταγράφεται ποσοστιαία αύξηση (0,17%) και (3,98%) αντίστοιχα.

2.3. Ανάλυση κατά Ηλικία

2.3.1. Κατανομή των εγγεγραμμένων ανέργων κατά Ηλικία, μήνα και Περιφέρεια

Στον πίνακα που ακολουθεί παρουσιάζεται ο αριθμός των ανέργων στο σύνολο της χώρας κατά Ηλικιακή ομάδα όπως κατανέμεται στις ηλικιακές ομάδες 15-19 ετών, 20-24 ετών, 25-29 ετών, 30-44 ετών, 45-54 ετών, 55-64 ετών και 65 ετών και άνω για τους μήνες του πρώτου εξαμήνου του έτους 2020.

	ΙΑΝΟΥΑΡΙΟΣ		ΦΕΒΡΟΥΑΡΙΟΣ		ΜΑΡΤΙΟΣ		ΑΠΡΙΛΙΟΣ		ΜΑΪΟΣ		ΙΟΥΝΙΟΣ	
	Άνεργοι	%	Άνεργοι	%	Άνεργοι	%	Άνεργοι	%	Άνεργοι	%	Άνεργοι	%
15-19 ετών	7.662	0,71%	7.246	0,68%	6.826	0,64%	7.282	0,65%	7.143	0,65%	7.140	0,67%
20-24 ετών	64.134	5,96%	61.913	5,79%	60.973	5,69%	66.137	5,88%	64.609	5,85%	60.956	5,70%
25-29 ετών	110.814	10,30%	109.798	10,27%	110.880	10,35%	118.782	10,56%	116.548	10,56%	111.815	10,46%
30-44 ετών	396.916	36,88%	392.692	36,72%	393.320	36,71%	412.516	36,68%	404.468	36,65%	392.069	36,68%
45-54 ετών	264.836	24,61%	263.738	24,66%	264.126	24,65%	274.697	24,43%	268.696	24,34%	259.711	24,30%
55-64 ετών	193.140	17,95%	194.396	18,18%	195.014	18,20%	202.681	18,02%	199.628	18,09%	194.784	18,22%
65 ετών και άνω	38.632	3,59%	39.502	3,69%	40.270	3,76%	42.391	3,77%	42.609	3,86%	42.381	3,97%
	1.076.134	100,00%	1.069.285	100,00%	1.071.409	100,00%	1.124.486	100,00%	1.103.701	100,00%	1.068.856	100,00%

ΠΙΝΑΚΑΣ 7:Αριθμός ανέργων κατά Ηλικία και μήνα:
Πρώτο εξάμηνο έτους 2020

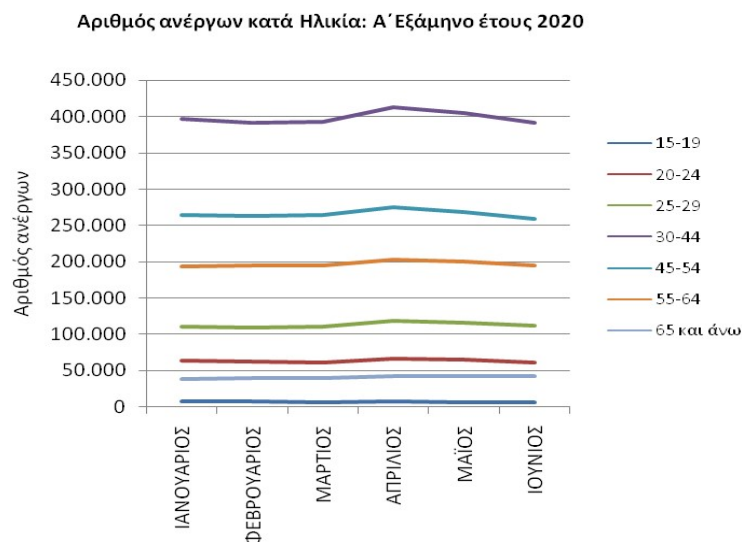

**ΔΙΑΓΡΑΜΜΑ 15: Αριθμός ανέργων κατά Ηλικία και μήνα:
Πρώτο εξάμηνο έτους 2020**

Από τον πίνακα 7 και από το διάγραμμα 15 προκύπτει:

Για τους μήνες του πρώτου εξαμήνου του έτους 2020 η ηλικιακή ομάδα «30-44 ετών» συγκεντρώνει τον μεγαλύτερο αριθμό ανέργων, ενώ η δεύτερη πολυπληθέστερη ηλικιακή ομάδα σε αριθμό ανέργων είναι η ηλικιακή ομάδα «45-54 ετών». Μεγάλο αριθμό ανέργων συγκεντρώνουν και οι Ηλικιακές ομάδες «55-64 ετών», «25-29 ετών», «20-24 ετών» και «65 ετών και άνω». Στην ηλικιακή ομάδα «15-19 ετών» καταγράφεται ο μικρότερος αριθμός ανέργων.

Ο αριθμός των ανέργων κατά ηλικιακή ομάδα και Περιφέρεια για το πρώτο εξάμηνο του έτους 2020 παρουσιάζεται στον πίνακα 8.

15-19 ετών						
	ΙΑΝΟΥΑΡΙΟΣ	ΦΕΒΡΟΥΑΡΙΟΣ	ΜΑΡΤΙΟΣ	ΑΠΡΙΛΙΟΣ	ΜΑΪΟΣ	ΙΟΥΝΙΟΣ
ΑΝΑΤΟΛΙΚΗ ΜΑΚΕΔΟΝΙΑ ΚΑΙ ΘΡΑΚΗ	562	542	510	531	519	540
ΚΕΝΤΡΙΚΗ ΜΑΚΕΔΟΝΙΑ	1.385	1.293	1.205	1.265	1.212	1.145
ΔΥΤΙΚΗ ΜΑΚΕΔΟΝΙΑ	134	128	121	125	120	126
ΗΠΕΙΡΟΣ	147	144	140	149	139	136
ΘΕΣΣΑΛΙΑ	750	731	698	735	773	747
ΙΟΝΙΑ ΝΗΣΙΑ	311	259	241	251	245	243
ΔΥΤΙΚΗ ΕΛΛΑΔΑ	727	704	671	720	716	754
ΣΤΕΡΕΑ ΕΛΛΑΔΑ	398	382	357	377	365	383
ΑΤΤΙΚΗ	1.752	1.728	1.642	1.774	1.692	1.696
ΠΕΛΟΠΟΝΝΗΣΟΣ	409	372	360	386	395	405
ΒΟΡΕΙΟ ΑΙΓΑΙΟ	147	142	131	130	131	143
ΝΟΤΙΟ ΑΙΓΑΙΟ	449	385	355	384	370	350
ΚΡΗΤΗ	491	436	395	455	466	472
ΣΥΝΟΛΟ	7.662	7.246	6.826	7.282	7.143	7.140

20-24 ετών						
	ΙΑΝΟΥΑΡΙΟΣ	ΦΕΒΡΟΥΑΡΙΟΣ	ΜΑΡΤΙΟΣ	ΑΠΡΙΛΙΟΣ	ΜΑΪΟΣ	ΙΟΥΝΙΟΣ
ΑΝΑΤΟΛΙΚΗ ΜΑΚΕΔΟΝΙΑ ΚΑΙ ΘΡΑΚΗ	3.998	3.885	3.801	3.991	3.913	3.695
ΚΕΝΤΡΙΚΗ ΜΑΚΕΔΟΝΙΑ	12.291	11.878	11.659	12.597	12.289	11.294
ΔΥΤΙΚΗ ΜΑΚΕΔΟΝΙΑ	1.935	1.830	1.799	1.927	1.876	1.796
ΗΠΕΙΡΟΣ	1.795	1.726	1.744	1.848	1.824	1.728
ΘΕΣΣΑΛΙΑ	5.056	4.916	4.813	5.105	4.961	4.779
ΙΟΝΙΑ ΝΗΣΙΑ	2.150	1.956	1.929	2.099	2.056	1.768
ΔΥΤΙΚΗ ΕΛΛΑΔΑ	5.475	5.344	5.255	5.612	5.592	5.530
ΣΤΕΡΕΑ ΕΛΛΑΔΑ	2.787	2.698	2.697	2.903	2.887	2.743
ΑΤΤΙΚΗ	15.249	14.920	14.800	16.429	16.002	15.505
ΠΕΛΟΠΟΝΝΗΣΟΣ	2.841	2.755	2.735	2.995	2.900	2.683
ΒΟΡΕΙΟ ΑΙΓΑΙΟ	1.145	1.132	1.146	1.244	1.219	1.147
ΝΟΤΙΟ ΑΙΓΑΙΟ	3.901	3.671	3.537	3.826	3.691	3.276
ΚΡΗΤΗ	5.511	5.202	5.058	5.561	5.399	5.012
ΣΥΝΟΛΟ	64.134	61.913	60.973	66.137	64.609	60.956

25-29 ετών						
	ΙΑΝΟΥΑΡΙΟΣ	ΦΕΒΡΟΥΑΡΙΟΣ	ΜΑΡΤΙΟΣ	ΑΠΡΙΛΙΟΣ	ΜΑΪΟΣ	ΙΟΥΝΙΟΣ
ΑΝΑΤΟΛΙΚΗ ΜΑΚΕΔΟΝΙΑ ΚΑΙ ΘΡΑΚΗ	6.589	6.586	6.597	6.923	6.854	6.661
ΚΕΝΤΡΙΚΗ ΜΑΚΕΔΟΝΙΑ	21.105	20.786	21.001	22.398	22.114	20.934
ΔΥΤΙΚΗ ΜΑΚΕΔΟΝΙΑ	3.211	3.216	3.254	3.438	3.410	3.324
ΗΠΕΙΡΟΣ	3.390	3.428	3.499	3.672	3.630	3.488
ΘΕΣΣΑΛΙΑ	7.977	7.866	7.958	8.451	8.339	8.043
ΙΟΝΙΑ ΝΗΣΙΑ	3.489	3.363	3.319	3.553	3.396	3.033
ΔΥΤΙΚΗ ΕΛΛΑΔΑ	8.630	8.571	8.694	9.198	9.084	8.899
ΣΤΕΡΕΑ ΕΛΛΑΔΑ	4.726	4.666	4.648	4.976	4.893	4.747
ΑΤΤΙΚΗ	29.498	29.604	30.216	32.979	32.377	32.051
ΠΕΛΟΠΟΝΝΗΣΟΣ	4.941	4.850	4.931	5.314	5.188	4.886
ΒΟΡΕΙΟ ΑΙΓΑΙΟ	2.064	2.091	2.103	2.216	2.224	2.108
ΝΟΤΙΟ ΑΙΓΑΙΟ	6.298	6.050	5.904	6.210	5.797	5.139
ΚΡΗΤΗ	8.896	8.721	8.756	9.454	9.242	8.502
ΣΥΝΟΛΟ	110.814	109.798	110.880	118.782	116.548	111.815

30-44 ετών						
	ΙΑΝΟΥΑΡΙΟΣ	ΦΕΒΡΟΥΑΡΙΟΣ	ΜΑΡΤΙΟΣ	ΑΠΡΙΛΙΟΣ	ΜΑΪΟΣ	ΙΟΥΝΙΟΣ
ΑΝΑΤΟΛΙΚΗ ΜΑΚΕΔΟΝΙΑ ΚΑΙ ΘΡΑΚΗ	20.724	20.459	20.459	21.247	20.917	20.530
ΚΕΝΤΡΙΚΗ ΜΑΚΕΔΟΝΙΑ	71.303	70.702	70.833	73.698	72.450	69.548
ΔΥΤΙΚΗ ΜΑΚΕΔΟΝΙΑ	11.151	11.256	11.248	11.653	11.483	11.468
ΗΠΕΙΡΟΣ	11.951	11.814	11.891	12.307	12.105	11.729
ΘΕΣΣΑΛΙΑ	27.139	26.985	27.001	27.966	27.605	27.045
ΙΟΝΙΑ ΝΗΣΙΑ	13.460	12.921	12.751	13.454	12.808	11.212
ΔΥΤΙΚΗ ΕΛΛΑΔΑ	28.704	28.545	28.697	29.807	29.576	29.191
ΣΤΕΡΕΑ ΕΛΛΑΔΑ	17.313	17.153	17.044	17.825	17.698	17.445
ΑΤΤΙΚΗ	117.167	116.881	117.877	125.111	123.771	123.422
ΠΕΛΟΠΟΝΝΗΣΟΣ	17.729	17.331	17.587	18.634	18.377	17.396
ΒΟΡΕΙΟ ΑΙΓΑΙΟ	6.826	6.895	6.956	7.175	7.083	6.809
ΝΟΤΙΟ ΑΙΓΑΙΟ	22.233	21.419	20.833	21.847	20.056	17.802
ΚΡΗΤΗ	31.216	30.331	30.143	31.792	30.539	28.472
ΣΥΝΟΛΟ	396.916	392.692	393.320	412.516	404.468	392.069

45-54 ετών						
	ΙΑΝΟΥΑΡΙΟΣ	ΦΕΒΡΟΥΑΡΙΟΣ	ΜΑΡΤΙΟΣ	ΑΠΡΙΛΙΟΣ	ΜΑΪΟΣ	ΙΟΥΝΙΟΣ
ΑΝΑΤΟΛΙΚΗ ΜΑΚΕΔΟΝΙΑ ΚΑΙ ΘΡΑΚΗ	12.948	12.765	12.659	12.991	12.696	12.346
ΚΕΝΤΡΙΚΗ ΜΑΚΕΔΟΝΙΑ	50.134	50.165	50.035	51.640	50.713	48.097
ΔΥΤΙΚΗ ΜΑΚΕΔΟΝΙΑ	6.911	6.975	7.108	7.400	7.289	7.107
ΗΠΕΙΡΟΣ	7.014	7.007	7.054	7.305	7.192	6.973
ΘΕΣΣΑΛΙΑ	16.086	16.083	16.176	16.706	16.476	16.035
ΙΟΝΙΑ ΝΗΣΙΑ	8.497	8.261	8.130	8.550	8.073	7.062
ΔΥΤΙΚΗ ΕΛΛΑΔΑ	18.195	18.247	18.389	18.987	18.782	18.494
ΣΤΕΡΕΑ ΕΛΛΑΔΑ	11.646	11.525	11.499	11.924	11.773	11.489
ΑΤΤΙΚΗ	87.481	87.587	88.196	92.001	90.939	90.870
ΠΕΛΟΠΟΝΝΗΣΟΣ	10.345	10.219	10.466	11.060	10.842	10.250
ΒΟΡΕΙΟ ΑΙΓΑΙΟ	3.946	4.033	4.023	4.129	4.041	3.820
ΝΟΤΙΟ ΑΙΓΑΙΟ	13.202	12.821	12.535	13.146	11.975	10.660
ΚΡΗΤΗ	18.431	18.050	17.856	18.858	17.905	16.508
ΣΥΝΟΛΟ	264.836	263.738	264.126	274.697	268.696	259.711

55-64 ετών						
	ΙΑΝΟΥΑΡΙΟΣ	ΦΕΒΡΟΥΑΡΙΟΣ	ΜΑΡΤΙΟΣ	ΑΠΡΙΛΙΟΣ	ΜΑΪΟΣ	ΙΟΥΝΙΟΣ
ΑΝΑΤΟΛΙΚΗ ΜΑΚΕΔΟΝΙΑ ΚΑΙ ΘΡΑΚΗ	10.016	10.000	9.980	10.279	10.122	9.921
ΚΕΝΤΡΙΚΗ ΜΑΚΕΔΟΝΙΑ	40.377	40.726	40.685	41.917	41.346	39.822
ΔΥΤΙΚΗ ΜΑΚΕΔΟΝΙΑ	4.828	4.872	4.940	5.162	5.104	5.003
ΗΠΕΙΡΟΣ	5.184	5.216	5.227	5.462	5.391	5.222
ΘΕΣΣΑΛΙΑ	11.056	11.041	11.108	11.504	11.449	11.077
ΙΟΝΙΑ ΝΗΣΙΑ	5.402	5.327	5.277	5.575	5.302	4.737
ΔΥΤΙΚΗ ΕΛΛΑΔΑ	12.189	12.399	12.535	13.034	12.940	12.833
ΣΤΕΡΕΑ ΕΛΛΑΔΑ	7.965	8.029	7.982	8.394	8.366	8.219
ΑΤΤΙΚΗ	70.341	71.086	71.551	74.239	73.574	73.431
ΠΕΛΟΠΟΝΝΗΣΟΣ	7.029	7.072	7.200	7.593	7.552	7.303
ΒΟΡΕΙΟ ΑΙΓΑΙΟ	2.473	2.542	2.547	2.637	2.626	2.520
ΝΟΤΙΟ ΑΙΓΑΙΟ	6.862	6.768	6.640	7.025	6.470	5.902
ΚΡΗΤΗ	9.418	9.318	9.342	9.860	9.386	8.794
ΣΥΝΟΛΟ	193.140	194.396	195.014	202.681	199.628	194.784

65 ετών και άνω						
	ΙΑΝΟΥΑΡΙΟΣ	ΦΕΒΡΟΥΑΡΙΟΣ	ΜΑΡΤΙΟΣ	ΑΠΡΙΛΙΟΣ	ΜΑΪΟΣ	ΙΟΥΝΙΟΣ
ΑΝΑΤΟΛΙΚΗ ΜΑΚΕΔΟΝΙΑ ΚΑΙ ΘΡΑΚΗ	1.841	1.869	1.888	1.976	1.984	1.968
ΚΕΝΤΡΙΚΗ ΜΑΚΕΔΟΝΙΑ	9.172	9.346	9.494	9.923	9.983	9.885
ΔΥΤΙΚΗ ΜΑΚΕΔΟΝΙΑ	727	756	777	818	839	837
ΗΠΕΙΡΟΣ	846	848	870	918	935	932
ΘΕΣΣΑΛΙΑ	1.706	1.735	1.777	1.882	1.911	1.895
ΙΟΝΙΑ ΝΗΣΙΑ	698	706	722	795	795	766
ΔΥΤΙΚΗ ΕΛΛΑΔΑ	2.061	2.107	2.146	2.259	2.284	2.286
ΣΤΕΡΕΑ ΕΛΛΑΔΑ	1.390	1.402	1.416	1.511	1.526	1.486
ΑΤΤΙΚΗ	16.630	17.133	17.476	18.338	18.429	18.472
ΠΕΛΟΠΟΝΝΗΣΟΣ	1.078	1.096	1.139	1.230	1.239	1.235
ΒΟΡΕΙΟ ΑΙΓΑΙΟ	376	377	386	417	416	403
ΝΟΤΙΟ ΑΙΓΑΙΟ	1.004	1.006	1.028	1.077	1.028	985
ΚΡΗΤΗ	1.103	1.121	1.151	1.247	1.240	1.231
ΣΥΝΟΛΟ	38.632	39.502	40.270	42.391	42.609	42.381

ΠΙΝΑΚΑΣ 8: Αριθμός ανέργων κατά Ηλικία, μήνα και Περιφέρεια:
Πρώτο εξάμηνο έτους 2020

2.3.2. Εγγεγραμμένοι άνεργοι κατά Ηλικία, μήνα και διάρκεια συνεχόμενης ανεργίας

Στους πιο κάτω πίνακες παρουσιάζεται ο αριθμός των ανέργων στο σύνολο της χώρας κατά Ηλικία και διάρκεια συνεχόμενης ανεργίας όπως καταγράφεται στους μήνες του πρώτου εξαμήνου του έτους 2020.

	15-19 ετών				20-24 ετών				25-29 ετών			
	>=12 Μήνες	%	<12 Μήνες	%	>=12 Μήνες	%	<12 Μήνες	%	>=12 Μήνες	%	<12 Μήνες	%
ΙΑΝΟΥΑΡΙΟΣ	975	12,73%	6.687	87,27%	15.592	24,31%	48.542	75,69%	37.138	33,51%	73.676	66,49%
ΦΕΒΡΟΥΑΡΙΟΣ	943	13,01%	6.303	86,99%	15.367	24,82%	46.546	75,18%	36.964	33,67%	72.834	66,33%
ΜΑΡΤΙΟΣ	917	13,43%	5.909	86,57%	15.376	25,22%	45.597	74,78%	37.223	33,57%	73.657	66,43%
ΑΠΡΙΛΙΟΣ	1.007	13,83%	6.275	86,17%	15.977	24,16%	50.160	75,84%	38.560	32,46%	80.222	67,54%
ΜΑΪΟΣ	1.006	14,08%	6.137	85,92%	16.112	24,94%	48.497	75,06%	39.137	33,58%	77.411	66,42%
ΙΟΥΝΙΟΣ	972	13,61%	6.168	86,39%	15.727	25,80%	45.229	74,20%	38.898	34,79%	72.917	65,21%

	30-44 ετών				45-54 ετών			
	>=12 Μήνες	%	<12 Μήνες	%	>=12 Μήνες	%	<12 Μήνες	%
ΙΑΝΟΥΑΡΙΟΣ	174.998	44,09%	221.918	55,91%	135.939	51,33%	128.897	48,67%
ΦΕΒΡΟΥΑΡΙΟΣ	175.275	44,63%	217.417	55,37%	136.405	51,72%	127.333	48,28%
ΜΑΡΤΙΟΣ	176.883	44,97%	216.437	55,03%	137.667	52,12%	126.459	47,88%
ΑΠΡΙΛΙΟΣ	182.197	44,17%	230.319	55,83%	140.982	51,32%	133.715	48,68%
ΜΑΪΟΣ	184.974	45,73%	219.494	54,27%	141.625	52,71%	127.071	47,29%
ΙΟΥΝΙΟΣ	185.771	47,38%	206.298	52,62%	140.931	54,26%	118.780	45,74%

	55-64 ετών				65 ετών και άνω			
	>=12 Μήνες	%	<12 Μήνες	%	>=12 Μήνες	%	<12 Μήνες	%
ΙΑΝΟΥΑΡΙΟΣ	116.345	60,24%	76.795	39,76%	27.740	71,81%	10.892	28,19%
ΦΕΒΡΟΥΑΡΙΟΣ	117.299	60,34%	77.097	39,66%	28.393	71,88%	11.109	28,12%
ΜΑΡΤΙΟΣ	118.558	60,79%	76.456	39,21%	29.309	72,78%	10.961	27,22%
ΑΠΡΙΛΙΟΣ	122.012	60,20%	80.669	39,80%	30.729	72,49%	11.662	27,51%
ΜΑΪΟΣ	122.762	61,50%	76.866	38,50%	31.323	73,51%	11.286	26,49%
ΙΟΥΝΙΟΣ	122.429	62,85%	72.355	37,15%	31.416	74,13%	10.965	25,87%

Πίνακας 9: Αριθμός ανέργων κατά Ηλικία, μήνα και διάρκεια συνεχόμενης ανεργίας: Πρώτο εξάμηνο 2020

	15-19 ετών		20-24 ετών		25-29 ετών		30-44 ετών		45-54 ετών		55-64 ετών		65 ετών και άνω	
	>=12 Μήνες													
ΙΑΝΟΥΑΡΙΟΣ	975	0,19%	15.592	3,06%	37.138	7,30%	174.998	34,40%	135.939	26,72%	116.345	22,87%	27.740	5,45%
ΦΕΒΡΟΥΑΡΙΟΣ	943	0,18%	15.367	3,01%	36.964	7,24%	175.275	34,32%	136.405	26,71%	117.299	22,97%	28.393	5,56%
ΜΑΡΤΙΟΣ	917	0,18%	15.376	2,98%	37.223	7,21%	176.883	34,28%	137.667	26,68%	118.558	22,98%	29.309	5,68%
ΑΠΡΙΛΙΟΣ	1.007	0,19%	15.977	3,01%	38.560	7,26%	182.197	34,28%	140.982	26,53%	122.012	22,96%	30.729	5,78%
ΜΑΪΟΣ	1.006	0,19%	16.112	3,00%	39.137	7,29%	184.974	34,45%	141.625	26,38%	122.762	22,86%	31.323	5,83%
ΙΟΥΝΙΟΣ	972	0,18%	15.727	2,93%	38.898	7,26%	185.771	34,65%	140.931	26,29%	122.429	22,84%	31.416	5,86%

	15-19 ετών		20-24 ετών		25-29 ετών		30-44 ετών		45-54 ετών		55-64 ετών		65 ετών και άνω	
	<12 Μήνες													
ΙΑΝΟΥΑΡΙΟΣ	6.687	1,18%	48.542	8,56%	73.676	12,98%	221.918	39,11%	128.897	22,72%	76.795	13,53%	10.892	1,92%
ΦΕΒΡΟΥΑΡΙΟΣ	6.303	1,13%	46.546	8,33%	72.834	13,04%	217.417	38,92%	127.333	22,79%	77.097	13,80%	11.109	1,99%
ΜΑΡΤΙΟΣ	5.909	1,06%	45.597	8,21%	73.657	13,26%	216.437	38,96%	126.459	22,77%	76.456	13,76%	10.961	1,97%
ΑΠΡΙΛΙΟΣ	6.275	1,06%	50.160	8,46%	80.222	13,53%	230.319	38,84%	133.715	22,55%	80.669	13,60%	11.662	1,97%
ΜΑΪΟΣ	6.137	1,08%	48.497	8,56%	77.411	13,66%	219.494	38,73%	127.071	22,42%	76.866	13,56%	11.286	1,99%
ΙΟΥΝΙΟΣ	6.168	1,16%	45.229	8,49%	72.917	13,69%	206.298	38,73%	118.780	22,30%	72.355	13,58%	10.965	2,06%

Πίνακας 9α: Αριθμός ανέργων κατά ηλικία, μήνα και διάρκεια συνεχόμενης ανεργίας: Πρώτο εξάμηνο 2020

Αριθμός ανέργων κατά διάρκεια ανεργίας: 15-19 ετών

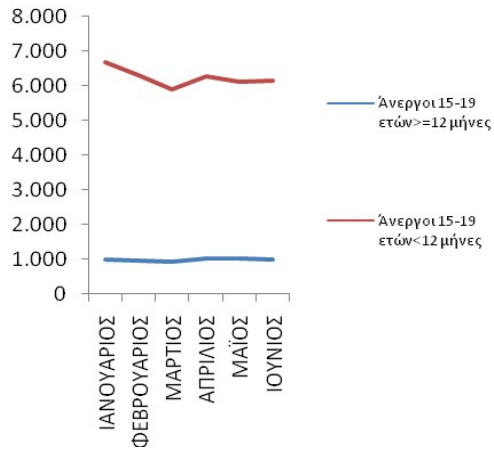

Αριθμός ανέργων κατά ηλικία και διάρκεια ανεργίας: 20-24 ετών

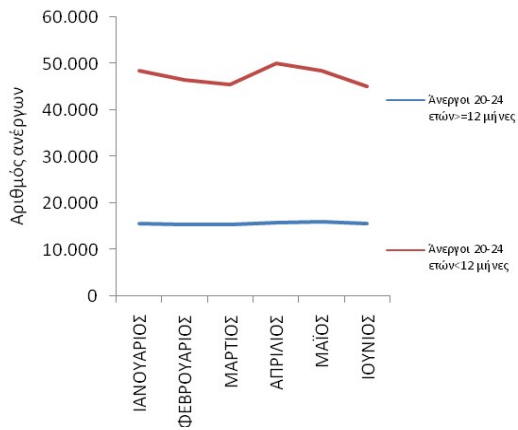

Αριθμός ανέργων κατά ηλικία και διάρκεια ανεργίας: 25-29 ετών

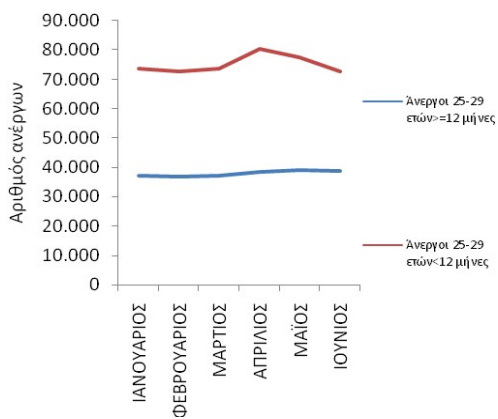

Αριθμός ανέργων κατά ηλικία και διάρκεια ανεργίας: 30-44 ετών

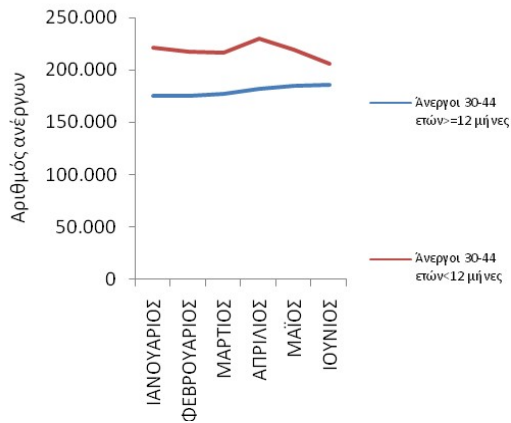

Αριθμός ανέργων κατά Ηλικία και διάρκεια ανεργίας:45-54 ετών

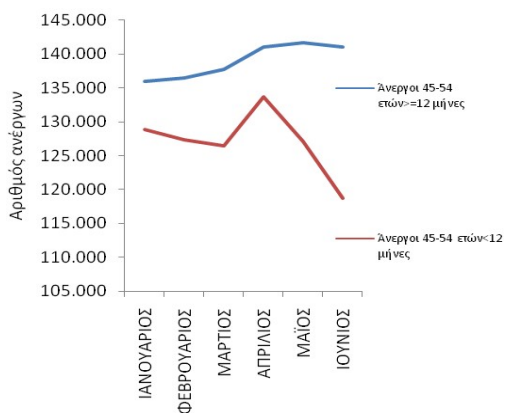

Αριθμός ανέργων κατά Ηλικία και διάρκεια ανεργίας:55-64 ετών

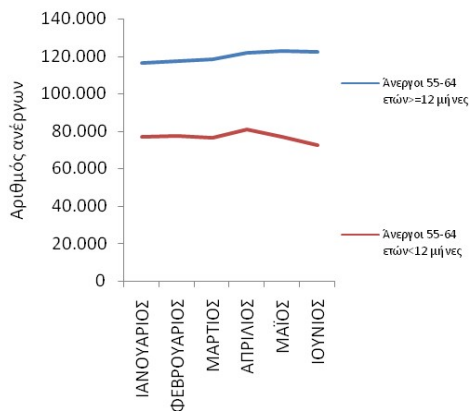

Αριθμός ανέργων κατά Ηλικία και διάρκεια ανεργίας:65 ετών και άνω

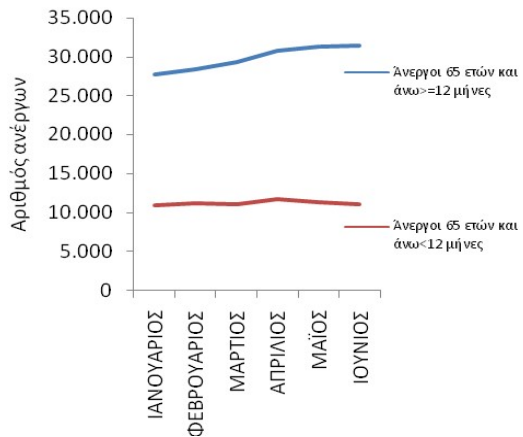

Αριθμός ανέργων κατά ηλικία και διάρκεια ανεργίας: >=12 μήνες

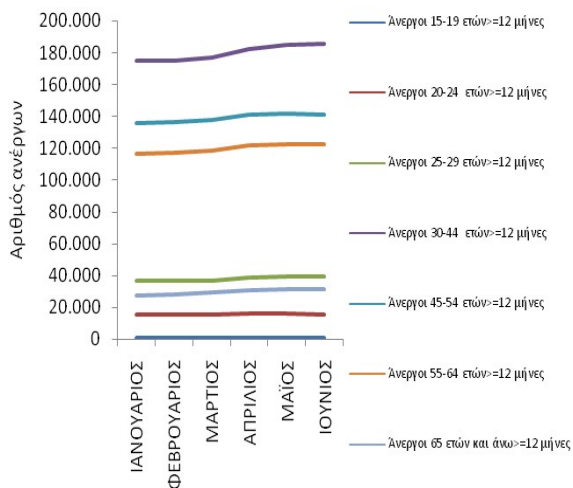

Αριθμός ανέργων κατά ηλικία και διάρκεια ανεργίας: <12 μήνες

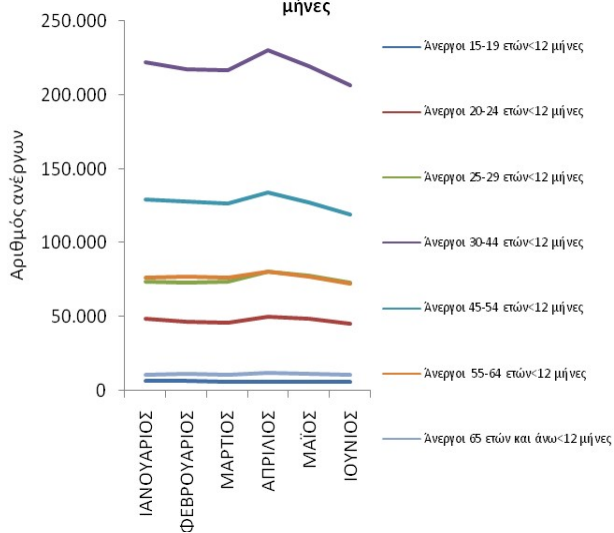

ΔΙΑΓΡΑΜΜΑΤΑ 16,17,18,19,20,21,22,23,24: Αριθμός ανέργων κατά ηλικία, μήνα και διάρκεια συνεχόμενης ανεργίας: Πρώτο εξάμηνο 2020

Από τους πίνακες 9 και 9α, καθώς και από τα διαγράμματα 16,17,18,19,20,21,22,23,24 προκύπτει:

Ηλικιακή ομάδα 15-19 ετών

Οι άνεργοι με διάρκεια συνεχόμενης ανεργίας μικρότερη των 12 μηνών αποτελούν τον μεγαλύτερο αριθμό των ανέργων σε όλους τους μήνες του πρώτου εξαμήνου του 2020 σε σχέση με τους ανέργους με διάρκεια συνεχόμενης ανεργίας μεγαλύτερη ή ίση των 12 μηνών.

Το ποσοστό που αναλογεί στους ανέργους με διάρκεια συνεχόμενης ανεργίας μικρότερη των 12 μηνών κυμαίνεται από (85,92%) τον Μάιο έως (87,27%) τον Ιανουάριο ενώ το ποσοστό που αναλογεί στους ανέργους με διάρκεια συνεχόμενης ανεργίας μεγαλύτερη ή ίση των 12 μηνών κυμαίνεται από (12,73%) τον Ιανουάριο έως (14,08%) τον Μάιο.

Ηλικιακή ομάδα 20-24 ετών

Οι άνεργοι με διάρκεια συνεχόμενης ανεργίας μικρότερη των 12 μηνών αποτελούν τον μεγαλύτερο αριθμό των ανέργων σε όλους τους μήνες του πρώτου εξαμήνου του 2020 σε σχέση με τους ανέργους με διάρκεια συνεχόμενης ανεργίας μεγαλύτερη ή ίση των 12 μηνών.

Το ποσοστό που αναλογεί στους ανέργους με διάρκεια συνεχόμενης ανεργίας μικρότερη των 12 μηνών κυμαίνεται από (74,20%) τον Ιούνιο έως (75,84%) τον Απρίλιο ενώ το ποσοστό που αναλογεί στους ανέργους με διάρκεια συνεχόμενης ανεργίας μεγαλύτερη ή ίση των 12 μηνών κυμαίνεται από (24,16%) τον Απρίλιο έως (25,80%) τον Ιούνιο.

Ηλικιακή ομάδα 25-29 ετών

Οι άνεργοι με διάρκεια συνεχόμενης ανεργίας μικρότερη των 12 μηνών αποτελούν τον μεγαλύτερο αριθμό των ανέργων σε όλους τους μήνες του πρώτου εξαμήνου του 2020 σε σχέση με τους ανέργους με διάρκεια συνεχόμενης ανεργίας μεγαλύτερη ή ίση των 12 μηνών.

Το ποσοστό που αναλογεί στους ανέργους με διάρκεια συνεχόμενης ανεργίας μικρότερη των 12 μηνών κυμαίνεται από (65,21%) τον Ιούνιο έως (67,54%) τον Απρίλιο ενώ το ποσοστό που αναλογεί στους ανέργους με διάρκεια συνεχόμενης ανεργίας μεγαλύτερη ή ίση των 12 μηνών κυμαίνεται από (32,46%) τον Απρίλιο έως (34,79%) τον Ιούνιο.

Ηλικιακή ομάδα 30-44 ετών

Οι άνεργοι με διάρκεια συνεχόμενης ανεργίας μικρότερη των 12 μηνών αποτελούν τον μεγαλύτερο αριθμό των ανέργων σε όλους τους μήνες του πρώτου εξαμήνου του 2020 σε σχέση με τους ανέργους με διάρκεια συνεχόμενης ανεργίας μεγαλύτερη ή ίση των 12 μηνών.

Το ποσοστό που αναλογεί στους ανέργους με διάρκεια συνεχόμενης ανεργίας μικρότερη των 12 μηνών κυμαίνεται από (52,62%) τον Ιούνιο έως (55,91%) τον Ιανουάριο ενώ το ποσοστό που αναλογεί στους ανέργους με διάρκεια συνεχόμενης ανεργίας μεγαλύτερη ή ίση των 12 μηνών κυμαίνεται από (44,09%) τον Ιανουάριο έως (47,38%) τον Ιούνιο.

Ηλικιακή ομάδα 45-54 ετών

Οι άνεργοι με διάρκεια συνεχόμενης ανεργίας μεγαλύτερη ή ίση των 12 μηνών αποτελούν τον μεγαλύτερο αριθμό των ανέργων σε όλους τους μήνες του πρώτου εξαμήνου του 2020 σε σχέση με τους ανέργους με διάρκεια συνεχόμενης ανεργίας μικρότερη των 12 μηνών.

Το ποσοστό που αναλογεί στους ανέργους με διάρκεια συνεχόμενης ανεργίας μεγαλύτερη ή ίση των 12 μηνών κυμαίνεται από (51,32%) τον Απρίλιο έως (54,26%) τον Ιούνιο ενώ το ποσοστό που αναλογεί στους ανέργους με διάρκεια συνεχόμενης ανεργίας μικρότερη των 12 μηνών κυμαίνεται από (45,74%) τον Ιούνιο έως (48,68%) τον Απρίλιο.

Ηλικιακή ομάδα 55-64 ετών

Οι άνεργοι με διάρκεια συνεχόμενης ανεργίας μεγαλύτερη ή ίση των 12 μηνών αποτελούν τον μεγαλύτερο αριθμό των ανέργων σε όλους τους μήνες του πρώτου εξαμήνου του 2020 σε σχέση με τους ανέργους με διάρκεια συνεχόμενης ανεργίας μικρότερη των 12 μηνών.

Το ποσοστό που αναλογεί στους ανέργους με διάρκεια συνεχόμενης ανεργίας μεγαλύτερη ή ίση των 12 μηνών κυμαίνεται από (60,20%) τον Απρίλιο έως (62,85%) τον Ιούνιο ενώ το ποσοστό που αναλογεί στους ανέργους με διάρκεια συνεχόμενης ανεργίας μικρότερη των 12 μηνών κυμαίνεται από (37,15%) τον Ιούνιο έως (39,80%) τον Απρίλιο.

Ηλικιακή ομάδα 65 ετών και άνω

Οι άνεργοι με διάρκεια συνεχόμενης ανεργίας μεγαλύτερη ή ίση των 12 μηνών αποτελούν τον μεγαλύτερο αριθμό των ανέργων σε όλους τους μήνες του πρώτου εξαμήνου του 2020 σε σχέση με τους ανέργους με διάρκεια συνεχόμενης ανεργίας μικρότερη των 12 μηνών.

Το ποσοστό που αναλογεί στους ανέργους με διάρκεια συνεχόμενης ανεργίας μεγαλύτερη ή ίση των 12 μηνών κυμαίνεται από (71,81%) τον Ιανουάριο έως (74,13%) τον Ιούνιο ενώ το ποσοστό που αναλογεί στους ανέργους με διάρκεια συνεχόμενης ανεργίας μικρότερη των 12 μηνών κυμαίνεται από (25,87%) τον Ιούνιο έως (28,19%) τον Ιανουάριο.

Μακροχρόνιοι άνεργοι (συνεχόμενη ανεργία ≥ 12 μήνες)

Μεταξύ των ηλικιακών ομάδων «15-19 ετών», «20-24 ετών», «25-29 ετών», «30-44 ετών», «45-54 ετών», «55-64 ετών» και «65 ετών και άνω» των ανέργων με διάρκεια συνεχόμενης ανεργίας μεγαλύτερη ή ίση των 12 μηνών η ηλικιακή ομάδα «30-44 ετών» αποτελεί τον μεγαλύτερο αριθμό ανέργων κατά τους μήνες του πρώτου εξαμήνου του έτους 2020.

Το ποσοστό που αναλογεί στους ανέργους της ηλικιακής ομάδας «15-19 ετών» με διάρκεια συνεχόμενης ανεργίας μεγαλύτερη ή ίση των 12 μηνών κυμαίνεται από (0,18%) τον Φεβρουάριο, Μάρτιο και Ιούνιο έως (0,19%) τον Ιανουάριο, Απρίλιο και Μάιο, το ποσοστό που αναλογεί στους ανέργους της ηλικιακής ομάδας «20-24 ετών» κυμαίνεται από (2,93%) τον Ιούνιο έως (3,06%) τον Ιανουάριο, το ποσοστό που αναλογεί στους ανέργους της ηλικιακής ομάδας «25-29 ετών» κυμαίνεται από (7,21%) τον Μάρτιο έως (7,30%) τον Ιανουάριο, το ποσοστό που αναλογεί στους ανέργους της ηλικιακής ομάδας «30-44 ετών» κυμαίνεται από (34,28%) τον Μάρτιο και τον Απρίλιο έως (34,65%) τον Ιούνιο, το ποσοστό που αναλογεί στους ανέργους της ηλικιακής ομάδας «45-54 ετών» κυμαίνεται από (26,29%) τον Ιούνιο έως (26,72%) τον Ιανουάριο, το ποσοστό που αναλογεί στους ανέργους της ηλικιακής ομάδας «55-64 ετών» κυμαίνεται από (22,84%) τον Ιούνιο έως (22,98%) τον Μάρτιο και το ποσοστό που αναλογεί στους ανέργους της ηλικιακής ομάδας «65 ετών και άνω» κυμαίνεται από (5,45%) τον Ιανουάριο έως (5,86%) τον Ιούνιο.

Μη μακροχρόνιοι άνεργοι (συνεχόμενη ανεργία <12 μήνες)

Μεταξύ των ηλικιακών ομάδων «15-19 ετών», «20-24 ετών», «25-29 ετών», «30-44 ετών», «45-54 ετών», «55-64 ετών» και «65 ετών και άνω» των ανέργων με διάρκεια συνεχόμενης ανεργίας μικρότερη των 12 μηνών η ηλικιακή ομάδα «30-44 ετών» αποτελεί τον μεγαλύτερο αριθμό ανέργων κατά τους μήνες του πρώτου εξαμήνου του έτους 2020.

Το ποσοστό που αναλογεί στους ανέργους της ηλικιακής ομάδας «15-19 ετών» με διάρκεια συνεχόμενης ανεργίας μικρότερη των 12 μηνών κυμαίνεται από (1,06%) τον Μάρτιο και τον Απρίλιο έως (1,18%) τον Ιανουάριο, το ποσοστό που αναλογεί στους ανέργους της ηλικιακής ομάδας «20-24 ετών» κυμαίνεται από (8,21%) τον Μάρτιο έως (8,56%) τον Ιανουάριο και τον Μάιο, το ποσοστό που αναλογεί στους ανέργους της ηλικιακής ομάδας «25-29 ετών» κυμαίνεται από (12,98%) τον Ιανουάριο έως (13,69%) τον Ιούνιο, το ποσοστό που αναλογεί στους ανέργους της ηλικιακής ομάδας «30-44 ετών» κυμαίνεται από (38,73%) τον Μάιο και τον Ιούνιο έως (39,11%) τον Ιανουάριο, το ποσοστό που αναλογεί στους ανέργους της ηλικιακής ομάδας «45-54 ετών» κυμαίνεται από (22,30%) τον Ιούνιο έως (22,79%) τον Φεβρουάριο, το ποσοστό που αναλογεί στους ανέργους της ηλικιακής ομάδας «55-64 ετών» κυμαίνεται από (13,53%) τον Ιανουάριο έως (13,80%) τον Φεβρουάριο και το ποσοστό που αναλογεί στους ανέργους της ηλικιακής ομάδας «65 ετών και άνω» κυμαίνεται από (1,92%) τον Ιανουάριο έως (2,06%) τον Ιούνιο.

2.4. Ανάλυση κατά Εκπαιδευτικό Επίπεδο

2.4.1. Κατανομή των εγγεγραμμένων ανέργων κατά Εκπαιδευτικό επίπεδο, μήνα και Περιφέρεια

Στον πίνακα που ακολουθεί παρουσιάζεται ο αριθμός των ανέργων στο σύνολο της χώρας κατά Εκπαιδευτικό επίπεδο όπως κατανέμεται στα Εκπαιδευτικά επίπεδα Χωρίς εκπαίδευση, Υποχρεωτικής εκπαίδευσης (έως 3^η Γυμνασίου), Δευτεροβάθμιας εκπαίδευσης και Τριτοβάθμιας εκπαίδευσης στους μήνες του πρώτου εξαμήνου του έτους 2020.

	ΙΑΝΟΥΑΡΙΟΣ		ΦΕΒΡΟΥΑΡΙΟΣ		ΜΑΡΤΙΟΣ		ΑΠΡΙΛΙΟΣ		ΜΑΪΟΣ		ΙΟΥΝΙΟΣ	
	Άνεργοι	%	Άνεργοι	%	Άνεργοι	%	Άνεργοι	%	Άνεργοι	%	Άνεργοι	%
Χωρίς εκπαίδευση	92.537	8,60%	92.163	8,62%	90.534	8,45%	96.508	8,58%	94.681	8,58%	91.699	8,58%
Υποχρεωτική εκπαίδευση (έως 3 ^η Γυμνασίου)	326.061	30,30%	322.569	30,17%	320.008	29,87%	332.955	29,61%	323.078	29,27%	306.368	28,66%
Δευτεροβάθμια εκπαίδευση	497.901	46,27%	493.835	46,18%	497.245	46,41%	522.102	46,43%	512.994	46,48%	492.909	46,12%
Τριτοβάθμια εκπαίδευση	159.635	14,83%	160.718	15,03%	163.622	15,27%	172.921	15,38%	172.948	15,67%	177.880	16,64%
Σύνολο	1.076.134	100,00%	1.069.285	100,00%	1.071.409	100,00%	1.124.486	100,00%	1.103.701	100,00%	1.068.856	100,00%

ΠΙΝΑΚΑΣ 10: Αριθμός ανέργων κατά Εκπαιδευτικό επίπεδο και μήνα: Πρώτο εξάμηνο έτους 2020

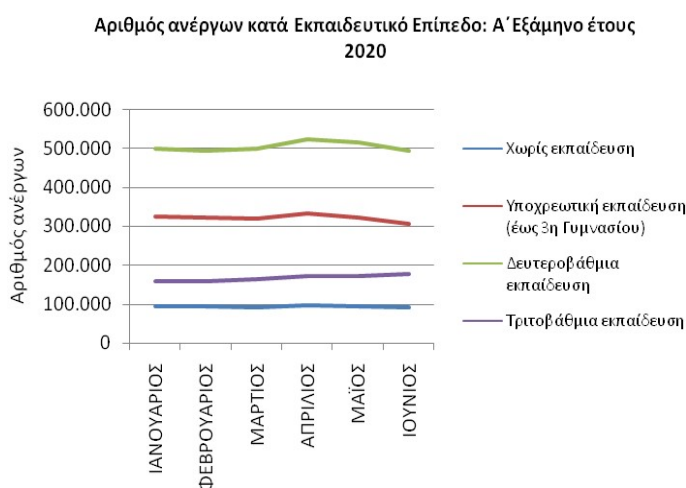

ΔΙΑΓΡΑΜΜΑ 25: Αριθμός ανέργων κατά Εκπαιδευτικό επίπεδο
και μήνα: Πρώτο εξάμηνο 2020

Από τον πίνακα 10 και από το διάγραμμα 25 προκύπτει:

Η πολυπληθέστερη ομάδα ανέργων κατά Εκπαιδευτικό επίπεδο καταγράφεται στο εκπαιδευτικό επίπεδο «Δευτεροβάθμιας εκπαίδευσης» και η δεύτερη πολυπληθέστερη ομάδα καταγράφεται στο εκπαιδευτικό επίπεδο «Υποχρεωτικής εκπαίδευσης (έως 3^η Γυμνασίου)». Στη συνέχεια ακολουθεί το εκπαιδευτικό επίπεδο «Τριτοβάθμιας εκπαίδευσης» και τέλος το εκπαιδευτικό επίπεδο «Χωρίς εκπαίδευση» όπου καταγράφεται ο μικρότερος αριθμός ανέργων.

Ο αριθμός των ανέργων κατά Εκπαιδευτικό επίπεδο και Περιφέρεια για το πρώτο εξάμηνο του έτους 2020 παρουσιάζεται στον πίνακα 11.

Χωρίς εκπαίδευση						
	ΙΑΝΟΥΑΡΙΟΣ	ΦΕΒΡΟΥΑΡΙΟΣ	ΜΑΡΤΙΟΣ	ΑΠΡΙΛΙΟΣ	ΜΑΪΟΣ	ΙΟΥΝΙΟΣ
ΑΝΑΤΟΛΙΚΗ ΜΑΚΕΔΟΝΙΑ ΚΑΙ ΘΡΑΚΗ	8.492	8.504	8.355	8.706	8.558	8.199
ΚΕΝΤΡΙΚΗ ΜΑΚΕΔΟΝΙΑ	14.350	14.178	13.854	14.619	14.385	13.713
ΔΥΤΙΚΗ ΜΑΚΕΔΟΝΙΑ	887	915	925	968	948	955
ΗΠΕΙΡΟΣ	1.086	1.070	1.059	1.129	1.115	1.077
ΘΕΣΣΑΛΙΑ	6.997	6.892	6.771	7.168	7.155	6.982
ΙΟΝΙΑ ΝΗΣΙΑ	2.306	2.170	2.107	2.249	2.207	1.909
ΔΥΤΙΚΗ ΕΛΛΑΔΑ	5.186	5.134	5.052	5.434	5.480	5.492
ΣΤΕΡΕΑ ΕΛΛΑΔΑ	3.756	3.720	3.653	3.906	3.917	3.923
ΑΤΤΙΚΗ	36.726	37.214	36.719	39.363	38.256	37.568
ΠΕΛΟΠΟΝΝΗΣΟΣ	4.241	4.091	4.019	4.384	4.335	4.201
ΒΟΡΕΙΟ ΑΙΓΑΙΟ	929	939	906	982	985	944
ΝΟΤΙΟ ΑΙΓΑΙΟ	3.318	3.172	3.076	3.266	3.118	2.731
ΚΡΗΤΗ	4.263	4.164	4.038	4.334	4.222	4.005
ΣΥΝΟΛΟ	92.537	92.163	90.534	96.508	94.681	91.699
Υποχρεωτική εκπαίδευση (έως 3η Γυμνασίου)						
	ΙΑΝΟΥΑΡΙΟΣ	ΦΕΒΡΟΥΑΡΙΟΣ	ΜΑΡΤΙΟΣ	ΑΠΡΙΛΙΟΣ	ΜΑΪΟΣ	ΙΟΥΝΙΟΣ
ΑΝΑΤΟΛΙΚΗ ΜΑΚΕΔΟΝΙΑ ΚΑΙ ΘΡΑΚΗ	19.228	18.769	18.509	19.092	18.675	18.050
ΚΕΝΤΡΙΚΗ ΜΑΚΕΔΟΝΙΑ	64.105	63.626	62.930	64.804	63.274	58.892
ΔΥΤΙΚΗ ΜΑΚΕΔΟΝΙΑ	8.326	8.375	8.457	8.737	8.560	8.243
ΗΠΕΙΡΟΣ	9.752	9.657	9.612	9.985	9.735	9.246
ΘΕΣΣΑΛΙΑ	19.160	19.007	18.924	19.607	19.252	18.370
ΙΟΝΙΑ ΝΗΣΙΑ	12.406	12.029	11.754	12.360	11.568	10.081
ΔΥΤΙΚΗ ΕΛΛΑΔΑ	24.043	24.005	24.036	24.912	24.567	24.106
ΣΤΕΡΕΑ ΕΛΛΑΔΑ	15.388	15.206	14.863	15.612	15.370	14.721
ΑΤΤΙΚΗ	91.234	90.831	90.621	94.510	92.764	90.704
ΠΕΛΟΠΟΝΝΗΣΟΣ	13.102	12.920	13.186	13.952	13.552	12.638
ΒΟΡΕΙΟ ΑΙΓΑΙΟ	5.032	5.126	5.080	5.216	5.102	4.754
ΝΟΤΙΟ ΑΙΓΑΙΟ	20.161	19.478	18.846	19.659	17.518	15.444
ΚΡΗΤΗ	24.124	23.540	23.190	24.509	23.141	21.119
ΣΥΝΟΛΟ	326.061	322.569	320.008	332.955	323.078	306.368
Δευτεροβάθμια εκπαίδευση						
	ΙΑΝΟΥΑΡΙΟΣ	ΦΕΒΡΟΥΑΡΙΟΣ	ΜΑΡΤΙΟΣ	ΑΠΡΙΛΙΟΣ	ΜΑΪΟΣ	ΙΟΥΝΙΟΣ
ΑΝΑΤΟΛΙΚΗ ΜΑΚΕΔΟΝΙΑ ΚΑΙ ΘΡΑΚΗ	21.571	21.379	21.442	22.248	21.902	21.247
ΚΕΝΤΡΙΚΗ ΜΑΚΕΔΟΝΙΑ	94.054	93.526	94.012	98.086	96.552	91.719
ΔΥΤΙΚΗ ΜΑΚΕΔΟΝΙΑ	14.280	14.293	14.478	15.235	15.077	14.740
ΗΠΕΙΡΟΣ	14.045	13.944	14.072	14.658	14.496	13.968
ΘΕΣΣΑΛΙΑ	31.720	31.569	31.754	32.995	32.534	31.369
ΙΟΝΙΑ ΝΗΣΙΑ	15.967	15.355	15.266	16.197	15.467	13.615
ΔΥΤΙΚΗ ΕΛΛΑΔΑ	36.707	36.591	36.919	38.446	38.051	37.252
ΣΤΕΡΕΑ ΕΛΛΑΔΑ	21.191	20.984	21.064	22.034	21.860	21.210
ΑΤΤΙΚΗ	156.725	156.825	158.926	167.653	166.014	164.069
ΠΕΛΟΠΟΝΝΗΣΟΣ	20.664	20.272	20.683	21.995	21.752	20.471
ΒΟΡΕΙΟ ΑΙΓΑΙΟ	8.569	8.609	8.724	9.063	8.947	8.547
ΝΟΤΙΟ ΑΙΓΑΙΟ	25.888	25.023	24.496	25.872	24.171	21.446
ΚΡΗΤΗ	36.520	35.465	35.409	37.620	36.171	33.256
ΣΥΝΟΛΟ	497.901	493.835	497.245	522.102	512.994	492.909
Τριτοβάθμια εκπαίδευση						
	ΙΑΝΟΥΑΡΙΟΣ	ΦΕΒΡΟΥΑΡΙΟΣ	ΜΑΡΤΙΟΣ	ΑΠΡΙΛΙΟΣ	ΜΑΪΟΣ	ΙΟΥΝΙΟΣ
ΑΝΑΤΟΛΙΚΗ ΜΑΚΕΔΟΝΙΑ ΚΑΙ ΘΡΑΚΗ	7.387	7.454	7.588	7.892	7.870	8.165
ΚΕΝΤΡΙΚΗ ΜΑΚΕΔΟΝΙΑ	33.258	33.566	34.116	35.929	35.896	36.401
ΔΥΤΙΚΗ ΜΑΚΕΔΟΝΙΑ	5.404	5.450	5.387	5.583	5.536	5.723
ΗΠΕΙΡΟΣ	5.444	5.512	5.682	5.889	5.870	5.917
ΘΕΣΣΑΛΙΑ	11.893	11.889	12.082	12.579	12.573	12.900
ΙΟΝΙΑ ΝΗΣΙΑ	3.328	3.239	3.242	3.471	3.433	3.216
ΔΥΤΙΚΗ ΕΛΛΑΔΑ	10.045	10.187	10.380	10.825	10.876	11.137
ΣΤΕΡΕΑ ΕΛΛΑΔΑ	5.890	5.945	6.063	6.358	6.361	6.658
ΑΤΤΙΚΗ	53.433	54.069	55.492	59.345	59.750	63.106
ΠΕΛΟΠΟΝΝΗΣΟΣ	6.365	6.412	6.530	6.881	6.854	6.848
ΒΟΡΕΙΟ ΑΙΓΑΙΟ	2.447	2.538	2.582	2.687	2.706	2.705
ΝΟΤΙΟ ΑΙΓΑΙΟ	4.582	4.447	4.414	4.718	4.580	4.493
ΚΡΗΤΗ	10.159	10.010	10.064	10.764	10.643	10.611
ΣΥΝΟΛΟ	159.635	160.718	163.622	172.921	172.948	177.880

ΠΙΝΑΚΑΣ 11: Αριθμός ανέργων κατά Εκπαιδευτικό επίπεδο, μήνα και Περιφέρεια: Πρώτο εξάμηνο έτους 2020

2.4.2. Εγγεγραμμένοι άνεργοι κατά Εκπαιδευτικό επίπεδο, μήνα και διάρκεια συνεχόμενης ανεργίας

Στους πιο κάτω πίνακες παρουσιάζεται ο αριθμός των ανέργων στο σύνολο της χώρας κατά Εκπαιδευτικό επίπεδο και διάρκεια συνεχόμενης ανεργίας όπως καταγράφεται στους μήνες του πρώτου εξαμήνου του έτους 2020.

	Χωρίς εκπαίδευση				Υποχρεωτική εκπαίδευση (έως 3η Γυμνασίου)				Δευτεροβάθμια εκπαίδευση				Τριτοβάθμια εκπαίδευση			
	>=12 Μήνες	%	<12 Μήνες	%	>=12 Μήνες	%	<12 Μήνες	%	>=12 Μήνες	%	<12 Μήνες	%	>=12 Μήνες	%	<12 Μήνες	%
ΙΑΝΟΥΑΡΙΟΣ	35.914	38,81%	56.623	61,19%	164.900	50,57%	161.161	49,43%	234.932	47,18%	262.969	52,82%	72.981	45,72%	86.654	54,28%
ΦΕΒΡΟΥΑΡΙΟΣ	36.333	39,42%	55.830	60,58%	165.058	51,17%	157.511	48,83%	235.757	47,74%	258.078	52,26%	73.498	45,73%	87.220	54,27%
ΜΑΡΤΙΟΣ	37.204	41,09%	53.330	58,91%	166.207	51,94%	153.801	48,06%	238.363	47,94%	258.882	52,06%	74.159	45,32%	89.463	54,68%
ΑΠΡΙΛΙΟΣ	39.478	40,91%	57.030	59,09%	170.560	51,23%	162.395	48,77%	244.848	46,90%	277.254	53,10%	76.578	44,28%	96.343	55,72%
ΜΑΪΟΣ	40.134	42,39%	54.547	57,61%	170.883	52,89%	152.195	47,11%	247.804	48,31%	265.190	51,69%	78.118	45,17%	94.830	54,83%
ΙΟΥΝΙΟΣ	39.905	43,52%	51.794	56,48%	168.916	55,14%	137.452	44,86%	247.611	50,23%	245.298	49,77%	79.712	44,81%	98.168	55,19%

ΠΙΝΑΚΑΣ 12: Αριθμός ανέργων κατά Εκπαιδευτικό επίπεδο, μήνα και διάρκεια συνεχόμενης ανεργίας: Πρώτο εξάμηνο έτους 2020

	Χωρίς εκπαίδευση		Υποχρεωτική εκπαίδευση (έως 3η Γυμνασίου)		Δευτεροβάθμια εκπαίδευση		Τριτοβάθμια εκπαίδευση		Χωρίς εκπαίδευση		Υποχρεωτική εκπαίδευση (έως 3η Γυμνασίου)		Δευτεροβάθμια εκπαίδευση		Τριτοβάθμια εκπαίδευση	
	>=12 Μήνες	%	>=12 Μήνες	%	>=12 Μήνες	%	>=12 Μήνες	%	<12 Μήνες	%	<12 Μήνες	%	<12 Μήνες	%	<12 Μήνες	%
ΙΑΝΟΥΑΡΙΟΣ	35.914	7,06%	164.900	32,41%	234.932	46,18%	72.981	14,35%	56.623	9,98%	161.161	28,40%	262.969	46,35%	86.654	15,27%
ΦΕΒΡΟΥΑΡΙΟΣ	36.333	7,12%	165.058	32,32%	235.757	46,17%	73.498	14,39%	55.830	9,99%	157.511	28,20%	258.078	46,20%	87.220	15,61%
ΜΑΡΤΙΟΣ	37.204	7,21%	166.207	32,21%	238.363	46,20%	74.159	14,37%	53.330	9,60%	153.801	27,69%	258.882	46,61%	89.463	16,11%
ΑΠΡΙΛΙΟΣ	39.478	7,43%	170.560	32,09%	244.848	46,07%	76.578	14,41%	57.030	9,62%	162.395	27,38%	277.254	46,75%	96.343	16,25%
ΜΑΪΟΣ	40.134	7,47%	170.883	31,83%	247.804	46,15%	78.118	14,55%	54.547	9,62%	152.195	26,85%	265.190	46,79%	94.830	16,73%
ΙΟΥΝΙΟΣ	39.905	7,44%	168.916	31,51%	247.611	46,18%	79.712	14,87%	51.794	9,72%	137.452	25,80%	245.298	46,05%	98.168	18,43%

ΠΙΝΑΚΑΣ 12α: Αριθμός ανέργων κατά Εκπαιδευτικό επίπεδο, μήνα και διάρκεια συνεχόμενης ανεργίας: Πρώτο εξάμηνο έτους 2020

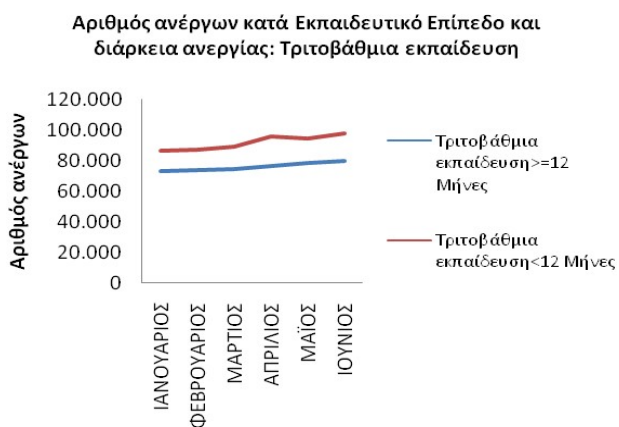
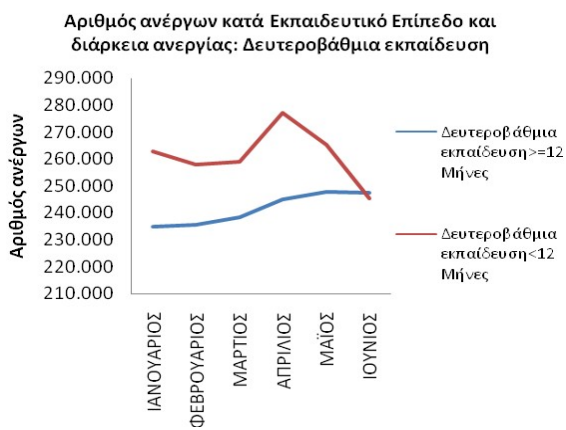
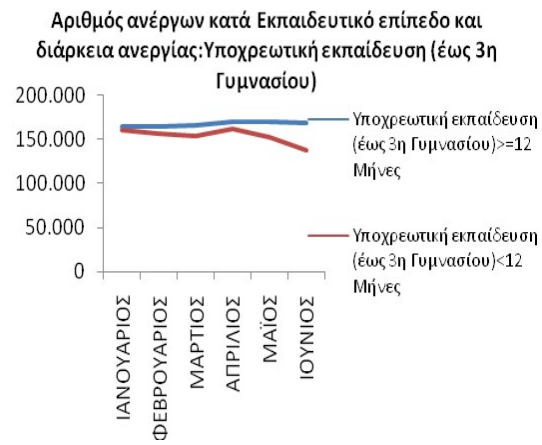
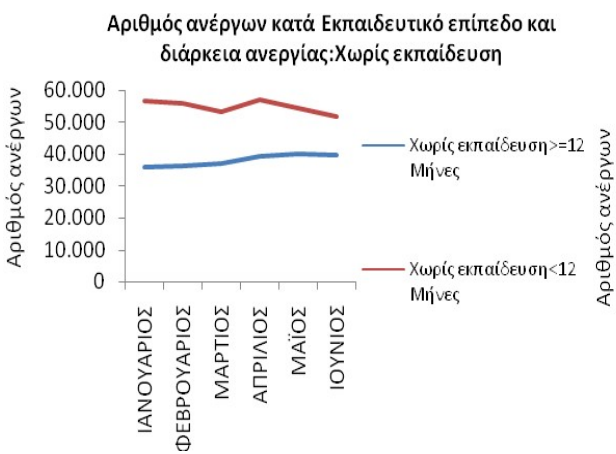

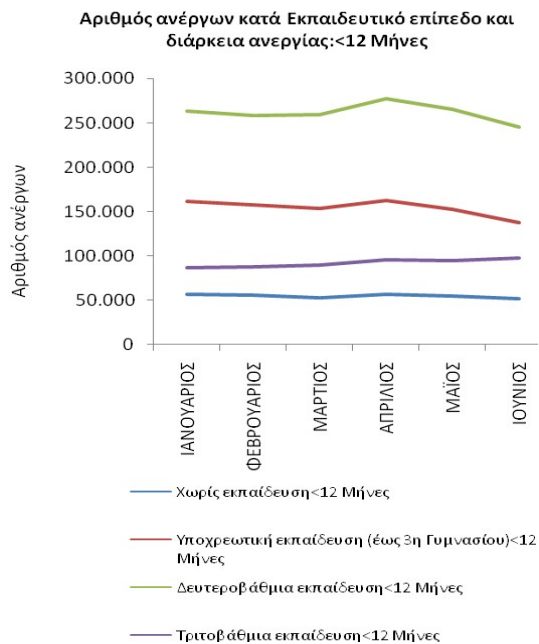
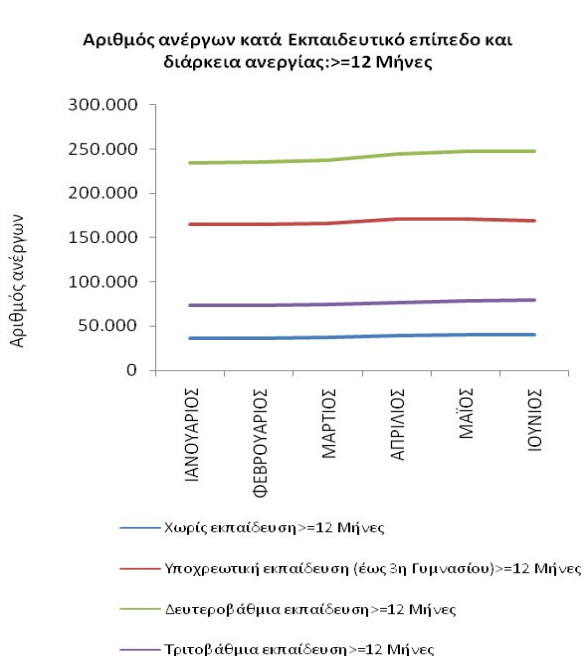

ΔΙΑΓΡΑΜΜΑΤΑ 26,27,28,29,30,31: Αριθμός ανέργων κατά Εκπαιδευτικό επίπεδο, μήνα και διάρκεια συνεχόμενης ανεργίας: Πρώτο εξάμηνο 2020

Από τους πίνακες 12 και 12α, καθώς και από τα διαγράμματα 26,27,28,29,30,31 προκύπτει:

Χωρίς Εκπαίδευση

Οι άνεργοι με διάρκεια συνεχόμενης ανεργίας μικρότερη των 12 μηνών αποτελούν τον μεγαλύτερο αριθμό των ανέργων σε όλους τους μήνες του πρώτου εξαμήνου του 2020 σε σχέση με τους εγγεγραμμένους άνεργους με διάρκεια συνεχόμενης ανεργίας μεγαλύτερη ή ίση των 12 μηνών.

Το ποσοστό που αναλογεί στους άνεργους με διάρκεια συνεχόμενης ανεργίας μικρότερη των 12 μηνών κυμαίνεται από (56,48%) τον Ιούνιο έως (61,19%) τον Ιανουάριο ενώ το ποσοστό που αναλογεί στους άνεργους με διάρκεια συνεχόμενης ανεργίας μεγαλύτερη ή ίση των 12 μηνών κυμαίνεται από (38,81%) τον Ιανουάριο έως (43,52%) τον Ιούνιο.

Υποχρεωτική Εκπαίδευση (έως 3^η Γυμνασίου)

Οι άνεργοι με διάρκεια συνεχόμενης ανεργίας μεγαλύτερη ή ίση των 12 μηνών αποτελούν τον μεγαλύτερο αριθμό των ανέργων σε όλους τους μήνες του πρώτου εξαμήνου του 2020 σε σχέση με τους εγγεγραμμένους άνεργους με διάρκεια συνεχόμενης ανεργίας μικρότερη των 12 μηνών.

Το ποσοστό που αναλογεί στους άνεργους με διάρκεια συνεχόμενης ανεργίας μεγαλύτερη ή ίση των 12 μηνών κυμαίνεται από (50,57%) τον Ιανουάριο έως (55,14%) τον Ιούνιο ενώ το ποσοστό που αναλογεί στους άνεργους με διάρκεια συνεχόμενης ανεργίας μικρότερη των 12 μηνών κυμαίνεται από (44,86%) τον Ιούνιο έως (49,43%) τον Ιανουάριο.

Δευτεροβάθμια Εκπαίδευση

Οι άνεργοι με διάρκεια συνεχόμενης ανεργίας μικρότερη των 12 μηνών αποτελούν τον μεγαλύτερο αριθμό των ανέργων σε όλους τους μήνες του πρώτου εξαμήνου του 2020 εκτός από τον μήνα Ιούνιο σε σχέση με τους εγγεγραμμένους άνεργους με διάρκεια συνεχόμενης ανεργίας μεγαλύτερη ή ίση των 12 μηνών.

Το ποσοστό που αναλογεί στους άνεργους με διάρκεια συνεχόμενης ανεργίας μικρότερη των 12 μηνών κυμαίνεται από (49,77%) τον Ιούνιο έως (53,10%) τον Απρίλιο ενώ το ποσοστό που αναλογεί στους άνεργους με διάρκεια συνεχόμενης ανεργίας μεγαλύτερη ή ίση των 12 μηνών κυμαίνεται από (46,90%) τον Απρίλιο έως (50,23%) τον Ιούνιο.

Τριτοβάθμια Εκπαίδευση

Οι άνεργοι με διάρκεια συνεχόμενης ανεργίας μικρότερη των 12 μηνών αποτελούν τον μεγαλύτερο αριθμό των ανέργων σε όλους τους μήνες του πρώτου εξαμήνου του 2020 σε σχέση με τους ανέργους με διάρκεια συνεχόμενης ανεργίας μεγαλύτερη ή ίση των 12 μηνών.

Το ποσοστό που αναλογεί στους ανέργους με διάρκεια συνεχόμενης ανεργίας μικρότερη των 12 μηνών κυμαίνεται από (54,27%) τον Φεβρουάριο έως (55,72%) τον Απρίλιο ενώ το ποσοστό που αναλογεί στους ανέργους με διάρκεια συνεχόμενης ανεργίας μεγαλύτερη ή ίση των 12 μηνών κυμαίνεται από (44,28%) τον Απρίλιο έως (45,73%) τον Φεβρουάριο.

Μακροχρόνιοι άνεργοι (συνεχόμενη ανεργία >=12 μήνες)

Μεταξύ των εκπαιδευτικών επιπέδων «Χωρίς εκπαίδευση», «Υποχρεωτικής εκπαίδευσης (έως 3^η Γυμνασίου), «Δευτεροβάθμιας εκπαίδευσης» και «Τριτοβάθμιας εκπαίδευσης» των ανέργων με διάρκεια συνεχόμενης ανεργίας μεγαλύτερη ή ίση των 12 μηνών το εκπαιδευτικό επίπεδο «Δευτεροβάθμιας εκπαίδευσης» αποτελεί τον μεγαλύτερο αριθμό ανέργων σε όλους τους μήνες του πρώτου εξαμήνου 2020.

Το ποσοστό που αναλογεί στους άνεργους του εκπαιδευτικού επιπέδου «Χωρίς εκπαίδευση» με διάρκεια συνεχόμενης ανεργίας μεγαλύτερη ή ίση των 12 μηνών κυμαίνεται από (7,06%) τον Ιανουάριο έως (7,47%) τον Μάιο, το ποσοστό που αναλογεί στους άνεργους του εκπαιδευτικού επιπέδου «Υποχρεωτικής εκπαίδευσης (έως 3^η Γυμνασίου) κυμαίνεται από (31,51%) τον Ιούνιο έως (32,41%) τον Ιανουάριο, το ποσοστό που αναλογεί στους άνεργους του εκπαιδευτικού επιπέδου «Δευτεροβάθμιας εκπαίδευσης» κυμαίνεται από (46,07%) τον Απρίλιο έως (46,20%) τον Μάρτιο και το ποσοστό που αναλογεί στους άνεργους του εκπαιδευτικού επιπέδου «Τριτοβάθμιας εκπαίδευσης» κυμαίνεται από (14,35%) τον Ιανουάριο έως (14,87%) τον Ιούνιο.

Μη μακροχρόνιοι άνεργοι (συνεχόμενη ανεργία <12 μήνες)

Μεταξύ των εκπαιδευτικών επιπέδων «Χωρίς εκπαίδευση», «Υποχρεωτικής εκπαίδευσης (έως 3^η Γυμνασίου), «Δευτεροβάθμιας εκπαίδευσης» και «Τριτοβάθμιας εκπαίδευσης» των ανέργων με διάρκεια συνεχόμενης ανεργίας μικρότερη των 12 μηνών το εκπαιδευτικό επίπεδο «Δευτεροβάθμιας εκπαίδευσης» αποτελεί τον μεγαλύτερο αριθμό ανέργων σε όλους τους μήνες του πρώτου εξαμήνου 2020.

Το ποσοστό που αναλογεί στους ανέργους του εκπαιδευτικού επιπέδου «Χωρίς εκπαίδευση» με διάρκεια συνεχόμενης ανεργίας μικρότερη των 12 μηνών κυμαίνεται από (9,60%) τον Μάρτιο έως (9,99%) τον Φεβρουάριο, το ποσοστό που αναλογεί στους ανέργους του εκπαιδευτικού επιπέδου «Υποχρεωτικής εκπαίδευσης (έως 3^η Γυμνασίου) κυμαίνεται από (25,80%) τον Ιούνιο έως (28,40%) τον Ιανουάριο, το ποσοστό που αναλογεί στους ανέργους του εκπαιδευτικού επιπέδου «Δευτεροβάθμιας εκπαίδευσης» κυμαίνεται από (46,05%) τον Ιούνιο έως (46,79%) τον Μάιο και το ποσοστό που αναλογεί στους ανέργους του εκπαιδευτικού επιπέδου «Τριτοβάθμιας εκπαίδευσης» κυμαίνεται από (15,27%) τον Ιανουάριο έως (18,43%) τον Ιούνιο.

2.5. Ανάλυση κατά Υπηκοότητα

2.5.1. Κατανομή των εγγεγραμμένων ανέργων κατά Υπηκοότητα, μήνα και Περιφέρεια

Στον πίνακα που ακολουθεί παρουσιάζεται ο αριθμός των ανέργων στο σύνολο της χώρας κατά Υπηκοότητα όπως κατανέμεται στους Έλληνες Υπηκόους, στους Υπηκόους χωρών Ευρωπαϊκής Ένωσης και στους Υπηκόους τρίτων χωρών στους μήνες του πρώτου εξαμήνου του έτους 2020.

	ΙΑΝΟΥΑΡΙΟΣ		ΦΕΒΡΟΥΑΡΙΟΣ		ΜΑΡΤΙΟΣ		ΑΠΡΙΛΙΟΣ		ΜΑΪΟΣ		ΙΟΥΝΙΟΣ	
	Άνεργοι	%	Άνεργοι	%	Άνεργοι	%	Άνεργοι	%	Άνεργοι	%	Άνεργοι	%
Έλληνες Υπήκοοι	926.866	86,13%	921.689	86,20%	926.401	86,47%	970.939	86,35%	955.800	86,60%	931.253	87,13%
Υπήκοοι χωρών Ευρωπαϊκής Ένωσης	28.587	2,66%	28.082	2,63%	27.763	2,59%	29.099	2,59%	27.989	2,54%	26.151	2,45%
Υπήκοοι τρίτων χωρών	120.681	11,21%	119.514	11,18%	117.245	10,94%	124.448	11,07%	119.912	10,86%	111.452	10,43%
Σύνολο	1.076.134	100,00%	1.069.285	100,00%	1.071.409	100,00%	1.124.486	100,00%	1.103.701	100,00%	1.068.856	100,00%

ΠΙΝΑΚΑΣ 13: Αριθμός ανέργων κατά Υπηκοότητα και μήνα:
Πρώτο εξάμηνο έτους 2020

Αριθμός ανέργων κατά Υπηκοότητα: Α' Εξάμηνο έτους 2020

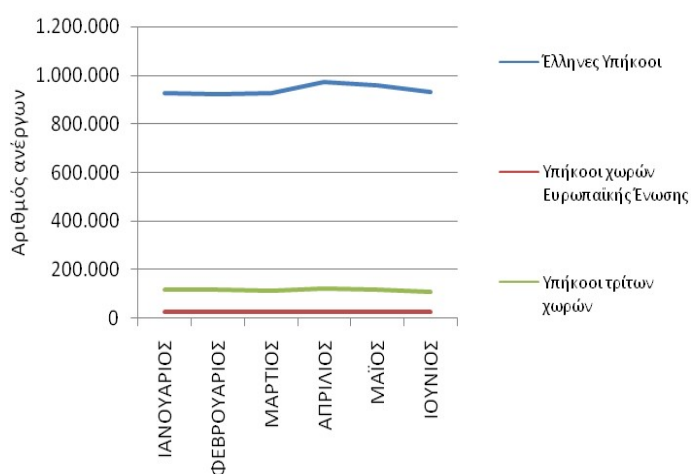

ΔΙΑΓΡΑΜΜΑ 32: Αριθμός ανέργων κατά Υπηκοότητα και μήνα:
Πρώτο εξάμηνο έτους 2020

Από τον πίνακα 13 και από το διάγραμμα 32 προκύπτει:

Η πλειοψηφία των ανέργων είναι «Έλληνες Υπήκοοι». Το ποσοστό που αναλογεί στους ανέργους «Έλληνες Υπήκοοι» κυμαίνεται μεταξύ (86,13%) τον Ιανουάριο έως (87,13%) τον Ιούνιο.

Το ποσοστό που αναλογεί στους ανέργους «Υπήκοοι Τρίτων χωρών» κυμαίνεται μεταξύ (10,43%) τον Ιούνιο έως (11,21%) τον Ιανουάριο και το ποσοστό που αναλογεί στους ανέργους «Υπήκοοι χωρών της Ευρωπαϊκής Ένωσης» κυμαίνεται μεταξύ (2,45%) τον Ιούνιο και (2,66%) τον Ιανουάριο.

Η αριθμός των ανέργων κατά Υπηκοότητα και Περιφέρεια για το πρώτο εξάμηνο του έτους 2020 παρουσιάζεται στον πίνακα 14.

Έλληνες Υπήκοοι						
	ΙΑΝΟΥΑΡΙΟΣ	ΦΕΒΡΟΥΑΡΙΟΣ	ΜΑΡΤΙΟΣ	ΑΠΡΙΛΙΟΣ	ΜΑΪΟΣ	ΙΟΥΝΙΟΣ
ΑΝΑΤΟΛΙΚΗ ΜΑΚΕΔΟΝΙΑ ΚΑΙ ΘΡΑΚΗ	52.573	52.092	51.911	53.741	52.982	52.212
ΚΕΝΤΡΙΚΗ ΜΑΚΕΔΟΝΙΑ	180.397	179.765	180.360	187.646	185.029	178.222
ΔΥΤΙΚΗ ΜΑΚΕΔΟΝΙΑ	26.909	27.014	27.249	28.442	28.099	27.710
ΗΠΕΙΡΟΣ	27.871	27.792	28.069	29.159	28.757	27.921
ΘΕΣΣΑΛΙΑ	64.232	63.859	64.114	66.545	65.791	64.206
ΙΟΝΙΑ ΝΗΣΙΑ	25.497	24.613	24.368	25.882	24.777	22.139
ΔΥΤΙΚΗ ΕΛΛΑΔΑ	70.852	70.799	71.328	74.229	73.587	72.737
ΣΤΕΡΕΑ ΕΛΛΑΔΑ	40.989	40.712	40.580	42.536	42.191	41.418
ΑΤΤΙΚΗ	284.165	284.516	287.905	303.461	300.807	300.853
ΠΕΛΟΠΟΝΝΗΣΟΣ	38.539	38.117	38.723	41.048	40.504	38.820
ΒΟΡΕΙΟ ΑΙΓΑΙΟ	14.803	15.059	15.192	15.744	15.593	14.966
ΝΟΤΙΟ ΑΙΓΑΙΟ	38.563	37.429	36.737	38.844	36.269	32.788
ΚΡΗΤΗ	61.476	59.922	59.865	63.662	61.414	57.261
ΣΥΝΟΛΟ	926.866	921.689	926.401	970.939	955.800	931.253
Υπήκοοι χωρών Ευρωπαϊκής Ένωσης						
	ΙΑΝΟΥΑΡΙΟΣ	ΦΕΒΡΟΥΑΡΙΟΣ	ΜΑΡΤΙΟΣ	ΑΠΡΙΛΙΟΣ	ΜΑΪΟΣ	ΙΟΥΝΙΟΣ
ΑΝΑΤΟΛΙΚΗ ΜΑΚΕΔΟΝΙΑ ΚΑΙ ΘΡΑΚΗ	1.021	1.010	991	1.025	991	842
ΚΕΝΤΡΙΚΗ ΜΑΚΕΔΟΝΙΑ	2.934	2.907	2.891	3.033	2.944	2.550
ΔΥΤΙΚΗ ΜΑΚΕΔΟΝΙΑ	158	161	169	173	174	176
ΗΠΕΙΡΟΣ	270	274	273	285	284	272
ΘΕΣΣΑΛΙΑ	854	836	837	876	860	839
ΙΟΝΙΑ ΝΗΣΙΑ	1.947	1.885	1.839	1.927	1.848	1.530
ΔΥΤΙΚΗ ΕΛΛΑΔΑ	1.003	990	995	1.045	1.039	1.016
ΣΤΕΡΕΑ ΕΛΛΑΔΑ	939	913	910	963	965	930
ΑΤΤΙΚΗ	8.040	8.039	8.035	8.429	8.342	8.313
ΠΕΛΟΠΟΝΝΗΣΟΣ	2.059	1.986	2.005	2.133	2.080	1.935
ΒΟΡΕΙΟ ΑΙΓΑΙΟ	454	443	445	465	435	404
ΝΟΤΙΟ ΑΙΓΑΙΟ	4.244	4.104	3.981	4.107	3.674	3.285
ΚΡΗΤΗ	4.664	4.534	4.392	4.638	4.353	4.059
ΣΥΝΟΛΟ	28.587	28.082	27.763	29.099	27.989	26.151
Υπήκοοι τρίτων χωρών						
	ΙΑΝΟΥΑΡΙΟΣ	ΦΕΒΡΟΥΑΡΙΟΣ	ΜΑΡΤΙΟΣ	ΑΠΡΙΛΙΟΣ	ΜΑΪΟΣ	ΙΟΥΝΙΟΣ
ΑΝΑΤΟΛΙΚΗ ΜΑΚΕΔΟΝΙΑ ΚΑΙ ΘΡΑΚΗ	3.084	3.004	2.992	3.172	3.032	2.607
ΚΕΝΤΡΙΚΗ ΜΑΚΕΔΟΝΙΑ	22.436	22.224	21.661	22.759	22.134	19.953
ΔΥΤΙΚΗ ΜΑΚΕΔΟΝΙΑ	1.830	1.858	1.829	1.908	1.848	1.775
ΗΠΕΙΡΟΣ	2.186	2.117	2.083	2.217	2.175	2.015
ΘΕΣΣΑΛΙΑ	4.684	4.662	4.580	4.928	4.863	4.576
ΙΟΝΙΑ ΝΗΣΙΑ	6.563	6.295	6.162	6.468	6.050	5.152
ΔΥΤΙΚΗ ΕΛΛΑΔΑ	4.126	4.128	4.064	4.343	4.348	4.234
ΣΤΕΡΕΑ ΕΛΛΑΔΑ	4.297	4.230	4.153	4.411	4.352	4.164
ΑΤΤΙΚΗ	45.913	46.384	45.818	48.981	47.635	46.281
ΠΕΛΟΠΟΝΝΗΣΟΣ	3.774	3.592	3.690	4.031	3.909	3.403
ΒΟΡΕΙΟ ΑΙΓΑΙΟ	1.720	1.710	1.655	1.739	1.712	1.580
ΝΟΤΙΟ ΑΙΓΑΙΟ	11.142	10.587	10.114	10.564	9.444	8.041
ΚΡΗΤΗ	8.926	8.723	8.444	8.927	8.410	7.671
ΣΥΝΟΛΟ	120.681	119.514	117.245	124.448	119.912	111.452

ΠΙΝΑΚΑΣ 14: Αριθμός ανέργων κατά Υπηκοότητα, μήνα και Περιφέρεια:
Πρώτο εξάμηνο έτους 2020

2.5.2. Εγγεγραμμένοι άνεργοι κατά Υψηκότητα, μήνα και διάρκεια συνεχόμενης ανεργίας

Στους πιο κάτω πίνακες παρουσιάζεται ο αριθμός των ανέργων στο σύνολο της χώρας κατά Υψηκότητα και διάρκεια συνεχόμενης ανεργίας όπως καταγράφεται στους μήνες του πρώτου εξαμήνου του έτους 2020.

	Έλληνες Υπήκοοι				Υπήκοοι χωρών Ευρωπαϊκής Ένωσης				Υπήκοοι τρίτων χωρών			
	>=12 Μήνες	%	<12 Μήνες	%	>=12 Μήνες	%	<12 Μήνες	%	>=12 Μήνες	%	<12 Μήνες	%
ΙΑΝΟΥΑΡΙΟΣ	466.690	50,35%	460.176	49,65%	8.611	30,12%	19.976	69,88%	33.426	27,70%	87.255	72,30%
ΦΕΒΡΟΥΑΡΙΟΣ	468.267	50,81%	453.422	49,19%	8.673	30,88%	19.409	69,12%	33.706	28,20%	85.808	71,80%
ΜΑΡΤΙΟΣ	472.608	51,02%	453.793	48,98%	8.826	31,79%	18.937	68,21%	34.499	29,42%	82.746	70,58%
ΑΠΡΙΛΙΟΣ	485.492	50,00%	485.447	50,00%	9.187	31,57%	19.912	68,43%	36.785	29,56%	87.663	70,44%
ΜΑΪΟΣ	490.084	51,27%	465.716	48,73%	9.378	33,51%	18.611	66,49%	37.477	31,25%	82.435	68,75%
ΙΟΥΝΙΟΣ	489.749	52,59%	441.504	47,41%	9.413	35,99%	16.738	64,01%	36.982	33,18%	74.470	66,82%

ΠΙΝΑΚΑΣ 15: Αριθμός ανέργων κατά Υψηκότητα, μήνα και διάρκεια συνεχόμενης ανεργίας:
Πρώτο εξάμηνο έτους 2020

	Έλληνες Υπήκοοι		Υπήκοοι χωρών Ευρωπαϊκής Ένωσης		Υπήκοοι τρίτων χωρών		Έλληνες Υπήκοοι		Υπήκοοι χωρών Ευρωπαϊκής Ένωσης		Υπήκοοι τρίτων χωρών	
	>=12 Μήνες	%	>=12 Μήνες	%	>=12 Μήνες	%	<12 Μήνες	%	<12 Μήνες	%	<12 Μήνες	%
ΙΑΝΟΥΑΡΙΟΣ	466.690	91,74%	8.611	1,69%	33.426	6,57%	460.176	81,10%	19.976	3,52%	87.255	15,38%
ΦΕΒΡΟΥΑΡΙΟΣ	468.267	91,70%	8.673	1,70%	33.706	6,60%	453.422	81,17%	19.409	3,47%	85.808	15,36%
ΜΑΡΤΙΟΣ	472.608	91,60%	8.826	1,71%	34.499	6,69%	453.793	81,69%	18.937	3,41%	82.746	14,90%
ΑΠΡΙΛΙΟΣ	485.492	91,35%	9.187	1,73%	36.785	6,92%	485.447	81,86%	19.912	3,36%	87.663	14,78%
ΜΑΪΟΣ	490.084	91,27%	9.378	1,75%	37.477	6,98%	465.716	82,17%	18.611	3,28%	82.435	14,54%
ΙΟΥΝΙΟΣ	489.749	91,35%	9.413	1,76%	36.982	6,90%	441.504	82,88%	16.738	3,14%	74.470	13,98%

ΠΙΝΑΚΑΣ 15α: Αριθμός ανέργων κατά Υψηκότητα, μήνα και διάρκεια συνεχόμενης ανεργίας:
Πρώτο εξάμηνο έτους 2020

Αριθμός ανέργων κατά Υπηκοότητα και διάρκεια ανεργίας: Έλληνες Υπήκοοι

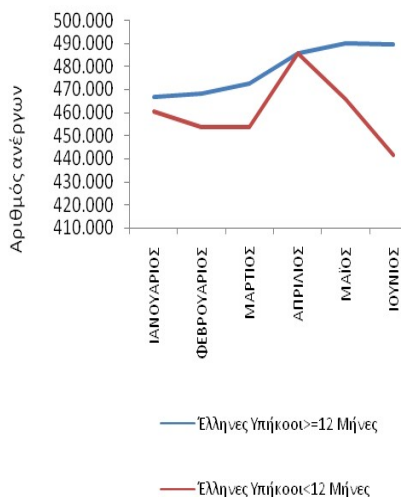

Αριθμός ανέργων κατά Υπηκοότητα και διάρκεια ανεργίας: Υπήκοοι χωρών Ευρωπαϊκής Ένωσης

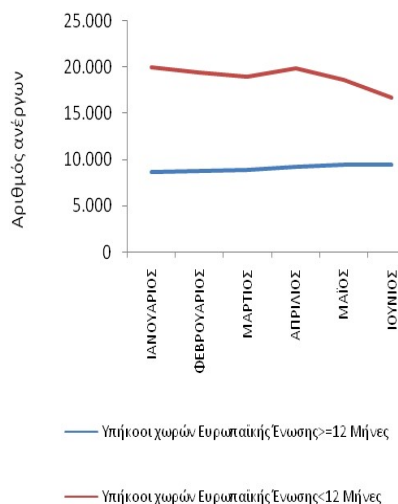

Αριθμός ανέργων κατά Υπηκοότητα και διάρκεια ανεργίας: Υπήκοοι τρίτων χωρών

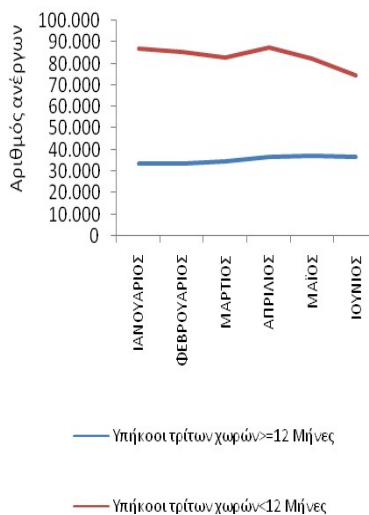

Αριθμός ανέργων κατά Υπηκοότητα και διάρκεια ανεργίας: >=12 Μήνες

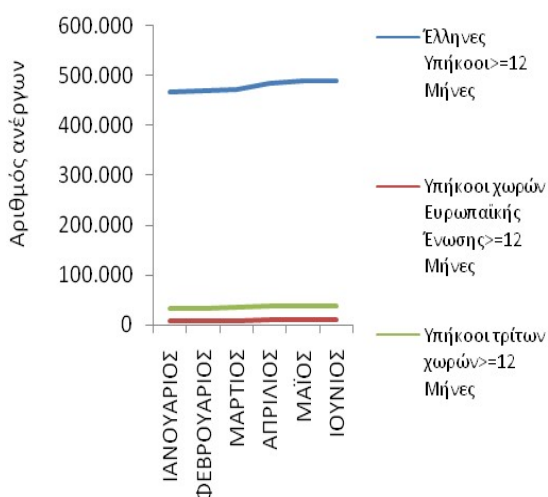

Αριθμός ανέργων κατά Υπηκοότητα και διάρκεια ανεργίας: <12 Μήνες

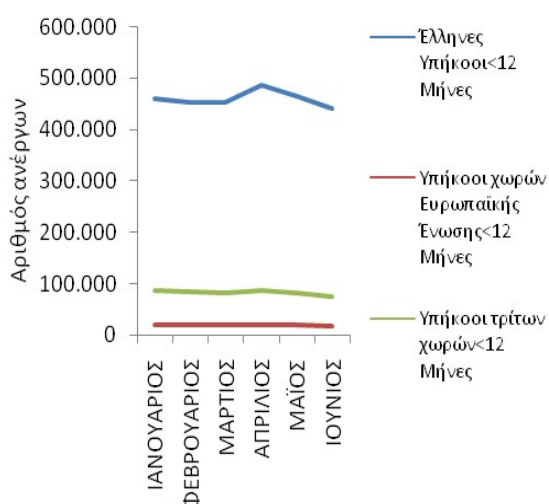

ΔΙΑΓΡΑΜΜΑΤΑ 33,34,35,36,37: Αριθμός ανέργων κατά Υπηκοότητα, μήνα και διάρκεια συνεχόμενης ανεργίας: Πρώτο εξάμηνο 2020

Από τους πίνακες 15 και 15α, καθώς και από τα διαγράμματα 33,34,35,36,37 προκύπτει:

Έλληνες Υπήκοοι

Οι άνεργοι με διάρκεια συνεχόμενης ανεργίας μεγαλύτερη ή ίση των 12 μηνών αποτελούν τον μεγαλύτερο αριθμό των ανέργων σε όλους τους μήνες του πρώτου εξαμήνου του 2020 εκτός από τον μήνα Απρίλιο που καταγράφεται ίσο ποσοστό σε σχέση με τους άνεργους με διάρκεια συνεχόμενης ανεργίας μικρότερη των 12 μηνών.

Το ποσοστό που αναλογεί στους άνεργους με διάρκεια συνεχόμενης ανεργίας μεγαλύτερη ή ίση των 12 μηνών κυμαίνεται από (50,00%) τον Απρίλιο έως (52,59%) τον Ιούνιο ενώ το ποσοστό που αναλογεί στους άνεργους με διάρκεια συνεχόμενης ανεργίας μικρότερη των 12 μηνών κυμαίνεται από (47,41%) τον Ιούνιο έως (50,00%) τον Απρίλιο.

Υπήκοοι χωρών Ευρωπαϊκής Ένωσης

Οι άνεργοι με διάρκεια συνεχόμενης ανεργίας μικρότερη των 12 μηνών αποτελούν τον μεγαλύτερο αριθμό των ανέργων σε όλους τους μήνες του πρώτου εξαμήνου του 2020 σε σχέση με τους ανέργους με διάρκεια συνεχόμενης ανεργίας μεγαλύτερη ή ίση των 12 μηνών.

Το ποσοστό που αναλογεί στους ανέργους με διάρκεια συνεχόμενης ανεργίας μικρότερη των 12 μηνών κυμαίνεται από (64,01%) τον Ιούνιο έως (69,88%) τον Ιανουάριο ενώ το ποσοστό που αναλογεί στους ανέργους με διάρκεια συνεχόμενης ανεργίας μεγαλύτερη ή ίση των 12 μηνών κυμαίνεται από (30,12%) τον Ιανουάριο έως (35,99%) τον Ιούνιο.

Υπήκοοι τρίτων χωρών

Οι άνεργοι με διάρκεια συνεχόμενης ανεργίας μικρότερη των 12 μηνών αποτελούν τον μεγαλύτερο αριθμό των ανέργων σε όλους τους μήνες του πρώτου εξαμήνου του 2020 σε σχέση με τους ανέργους με διάρκεια συνεχόμενης ανεργίας μεγαλύτερη ή ίση των 12 μηνών.

Το ποσοστό που αναλογεί στους ανέργους με διάρκεια συνεχόμενης ανεργίας μικρότερη των 12 μηνών κυμαίνεται από (66,82%) τον Ιούνιο έως (72,30%) τον Ιανουάριο ενώ το ποσοστό που αναλογεί στους ανέργους με διάρκεια συνεχόμενης ανεργίας μεγαλύτερη ή ίση των 12 μηνών κυμαίνεται από (27,70%) τον Ιανουάριο έως (33,18%) τον Ιούνιο.

Μακροχρόνιοι άνεργοι (συνεχόμενη ανεργία >=12 μήνες)

Μεταξύ των «Ελλήνων Υπηκόων», των «Υπηκόων χωρών της Ευρωπαϊκής Ένωσης» και των «Υπηκόων Τρίτων χωρών» των ανέργων με διάρκεια συνεχόμενης ανεργίας μεγαλύτερη ή ίση των 12 μηνών οι «Έλληνες Υπήκοοι» αποτελούν τον μεγαλύτερο αριθμό ανέργων σε όλους τους μήνες του πρώτου εξαμήνου 2020.

Το ποσοστό που αναλογεί στους ανέργους «Έλληνες Υπήκοοι» με διάρκεια συνεχόμενης ανεργίας μεγαλύτερη ή ίση των 12 μηνών κυμαίνεται από (91,27%) τον Μάιο έως (91,74%) τον Ιανουάριο, το ποσοστό που αναλογεί στους ανέργους των «Υπηκόων χωρών της Ευρωπαϊκής Ένωσης» κυμαίνεται από (1,69%) τον Ιανουάριο έως (1,76%) τον Ιούνιο και το ποσοστό που αναλογεί στους ανέργους των «Υπηκόων Τρίτων χωρών» κυμαίνεται από (6,57%) τον Ιανουάριο έως (6,98%) τον Μάιο.

Μη μακροχρόνιοι άνεργοι (συνεχόμενη ανεργία <12 μήνες)

Μεταξύ των «Ελλήνων Υπηκόων», των «Υπηκόων χωρών της Ευρωπαϊκής Ένωσης» και των «Υπηκόων Τρίτων χωρών» των ανέργων με διάρκεια συνεχόμενης ανεργίας μικρότερη των 12 μηνών οι «Έλληνες Υπήκοοι» αποτελούν τον μεγαλύτερο αριθμό ανέργων σε όλους τους μήνες του πρώτου εξαμήνου 2020.

Το ποσοστό που αναλογεί στους ανέργους «Έλληνες Υπήκοοι» με διάρκεια συνεχόμενης ανεργίας μικρότερη των 12 μηνών κυμαίνεται από (81,10%) τον Ιανουάριο έως (82,88%) τον Ιούνιο, το ποσοστό που αναλογεί στους ανέργους των «Υπηκόων χωρών της Ευρωπαϊκής Ένωσης» κυμαίνεται από (3,14%) τον Ιούνιο έως (3,52%) τον Ιανουάριο και το ποσοστό που αναλογεί στους ανέργους των «Υπηκόων Τρίτων χωρών» κυμαίνεται από (13,98%) τον Ιούνιο έως (15,38%) τον Ιανουάριο.

2.6. Επιδοτούμενοι άνεργοι

2.6.1. Επιδοτούμενοι άνεργοι κατά κατηγορία επιδότησης και μήνα

Στον πίνακα 16 παρουσιάζεται ο αριθμός των επιδοτουμένων ανέργων κατά κατηγορία επιδότησης σε όλους τους μήνες του πρώτου εξαμήνου του έτους 2020 στο σύνολο της χώρας.

	ΙΑΝΟΥΑΡΙΟΣ		ΦΕΒΡΟΥΑΡΙΟΣ		ΜΑΡΤΙΟΣ		ΑΠΡΙΛΙΟΣ		ΜΑΪΟΣ		ΙΟΥΝΙΟΣ	
	Επιδοτούμενοι άνεργοι		Επιδοτούμενοι άνεργοι		Επιδοτούμενοι άνεργοι		Επιδοτούμενοι άνεργοι		Επιδοτούμενοι άνεργοι		Επιδοτούμενοι άνεργοι	
Κοινοί	105.299	42,07%	118.855	50,92%	122.192	66,32%	65.381	33,98%	122.771	68,66%	122.712	71,54%
Οικοδόμοι	2.740	1,09%	3.321	1,42%	3.639	1,98%	2.190	1,14%	3.551	1,99%	3.615	2,11%
Εποχικοί τουρισμού	119.302	47,66%	92.301	39,54%	49.035	26,61%	103.866	53,98%	43.986	24,60%	38.098	22,21%
Εποχικοί λοιποί (αγροτικά)	21.961	8,77%	17.971	7,70%	8.444	4,58%	20.339	10,57%	7.598	4,25%	6.230	3,63%
Εκπαιδευτικοί	641	0,26%	528	0,23%	383	0,21%	389	0,20%	331	0,19%	334	0,19%
Λοιποί	367	0,15%	440	0,19%	559	0,30%	246	0,13%	562	0,31%	532	0,31%
Σύνολο	250.310	100,00%	233.416	100,00%	184.252	100,00%	192.411	100,00%	178.799	100,00%	171.521	100,00%

ΠΙΝΑΚΑΣ 16: Αριθμός επιδοτούμενων ανέργων κατά κατηγορία επιδότησης και μήνα:
Πρώτο εξάμηνο έτους 2020

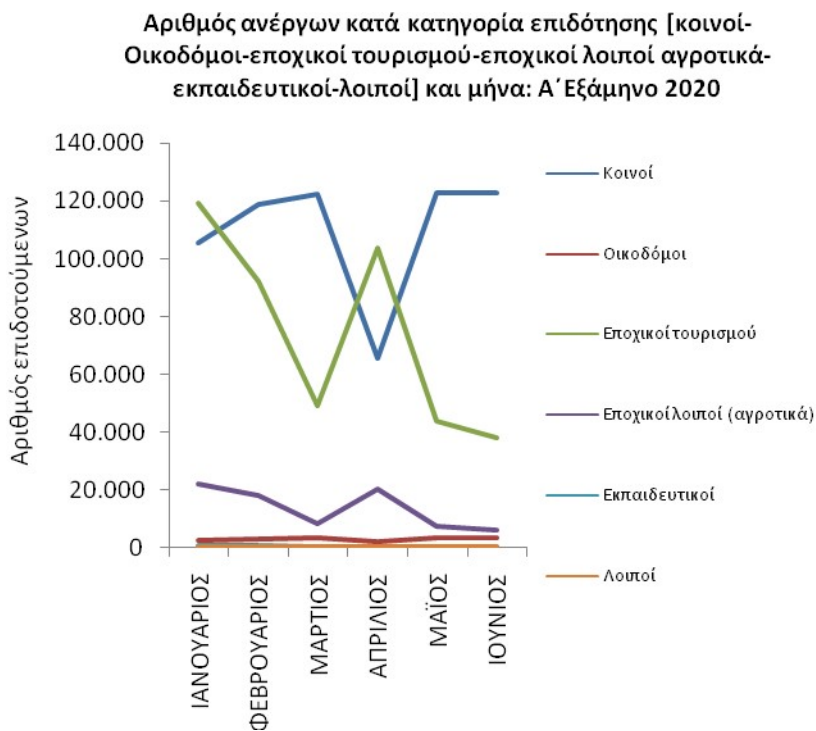
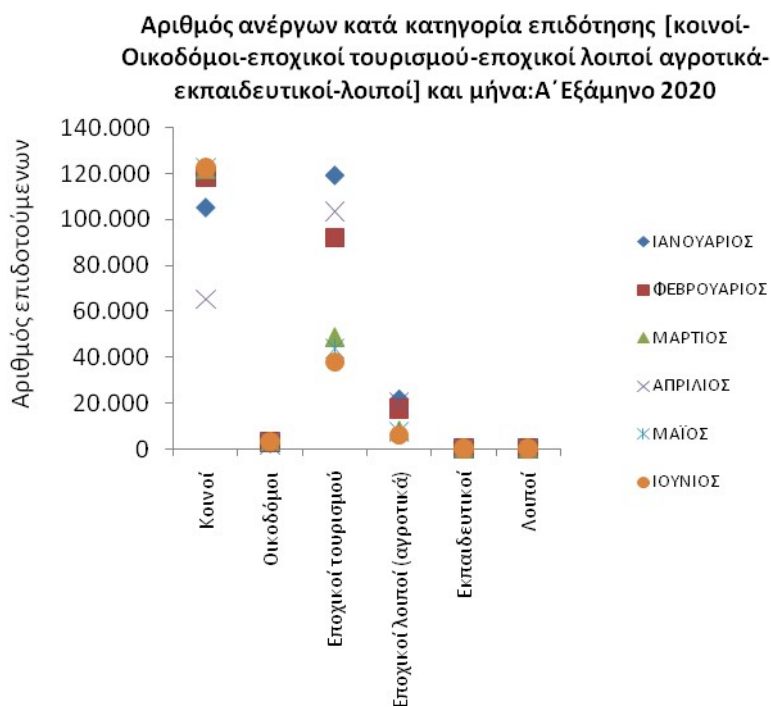

ΔΙΑΓΡΑΜΜΑΤΑ 38,39: Αριθμός επιδοτούμενων ανέργων κατά κατηγορία επιδότησης και μήνα: Πρώτο εξάμηνο έτους 2020

Από τον πίνακα 16 καθώς και από τα διαγράμματα 38,39 προκύπτει:

Στο σύνολο της χώρας ο αριθμός των επιδοτούμενων ανέργων για την χρονική περίοδο Ιανουαρίου 2020 έως και Ιουνίου 2020 κυμαίνεται από 171.521 τον Ιούνιο όπου καταγράφεται ο μικρότερος αριθμός επιδοτούμενων έως 250.310 τον Ιανουάριο όπου καταγράφεται ο μεγαλύτερος αριθμός επιδοτούμενων.

Η κατηγορία επιδότησης που συγκεντρώνει το μεγαλύτερο αριθμό επιδοτούμενων ανέργων είναι η κατηγορία των «κοινών επιδοτούμενων» με την δεύτερη πολυπληθέστερη κατηγορία να καταγράφεται στην κατηγορία «εποχικοί τουρισμού».

Συμπεράσματα κεφαλαίου

- Το σύνολο των εγγεγραμμένων ανέργων στο σύνολο της χώρας κατά το πρώτο εξάμηνο του έτους 2020 κυμάνθηκε από 1.068.856 άτομα τον μήνα Ιούνιο όπου καταγράφεται ο μικρότερος αριθμός των ανέργων έως 1.124.486 άτομα τον μήνα Απρίλιο όπου καταγράφεται ο μεγαλύτερος αριθμός των ανέργων.
- Ο συνολικός αριθμός των επιδοτούμενων ανέργων για το πρώτο εξάμηνο του έτους 2020 κυμάνθηκε από 171.521 τον μήνα Ιούνιο όπου καταγράφεται ο μικρότερος αριθμός επιδοτούμενων έως 250.310 τον μήνα Ιανουάριο όπου καταγράφεται ο μεγαλύτερος αριθμός επιδοτούμενων.
- Η κατηγορία επιδότησης που συγκεντρώνει το μεγαλύτερο αριθμό επιδοτούμενων ανέργων είναι η κατηγορία των «κοινών επιδοτούμενων».
- Στο σύνολο των εγγεγραμμένων [αναζητούντες εργασία και μη αναζητούντες εργασία] και στο σύνολο της χώρας καταγράφεται ποσοστιαία μείωση για τη χρονική περίοδο Ιανουαρίου 2020-Ιουνίου 2020 (μεταβολή εξαμήνου) με ποσοστό μεταβολής (-1,11%). Για την ίδια χρονική περίοδο στο σύνολο των «ανδρών» καταγράφεται ποσοστιαία μείωση (-3,15%) ενώ στο σύνολο των «γυναικών» καταγράφεται ποσοστιαία αύξηση με ποσοστό μεταβολής (0,10%).

Κατά Φύλο

- Η πλειοψηφία των εγγεγραμμένων ανέργων είναι γυναίκες σε όλους τους μήνες του πρώτου εξαμήνου του έτους 2020 στο σύνολο της χώρας.
- Το ποσοστό που αναλογεί στους «άνδρες» άνεργους με διάρκεια συνεχόμενης ανεργίας μικρότερη των 12 μηνών είναι μεγαλύτερο από το ποσοστό που αναλογεί στους «άνδρες» άνεργους με διάρκεια συνεχόμενης ανεργίας μεγαλύτερη ή ίση των 12 μηνών σε όλους τους μήνες του πρώτου εξαμήνου του έτους 2020.
- Το ποσοστό που αναλογεί στις άνεργες «γυναίκες» με διάρκεια συνεχόμενης ανεργίας μικρότερη των 12 μηνών είναι μικρότερο από το ποσοστό που αναλογεί στις άνεργες «γυναίκες» με διάρκεια συνεχόμενης ανεργίας μεγαλύτερη ή ίση των 12 μηνών σε όλους τους μήνες του πρώτου εξαμήνου του έτους 2020.
- Μεταξύ των «ανδρών» και των «γυναικών» ανέργων με διάρκεια συνεχόμενης ανεργίας μεγαλύτερη ή ίση των 12 μηνών οι «γυναίκες» συγκεντρώνουν μεγαλύτερο ποσοστό σε όλους τους μήνες του πρώτου εξαμήνου του έτους 2020.
- Μεταξύ των «ανδρών» και των «γυναικών» ανέργων με διάρκεια συνεχόμενης ανεργίας μικρότερη των 12 μηνών οι «γυναίκες» συγκεντρώνουν μεγαλύτερο ποσοστό σε όλους τους μήνες του πρώτου εξαμήνου του έτους 2020.

Κατά Ηλικία

- Η πλειοψηφία των εγγεγραμμένων ανέργων είναι ηλικίας «30-44 ετών» σε όλους τους μήνες του πρώτου εξαμήνου του έτους 2020 στο σύνολο της χώρας.
- Το ποσοστό που αναλογεί στους ανέργους «15-19 ετών» με διάρκεια συνεχόμενης ανεργίας μικρότερη των 12 μηνών είναι μεγαλύτερο από το ποσοστό που αναλογεί στους ανέργους «15-19 ετών» με διάρκεια συνεχόμενης ανεργίας μεγαλύτερη ή ίση των 12 μηνών σε όλους τους μήνες του πρώτου εξαμήνου του έτους 2020.
- Το ποσοστό που αναλογεί στους ανέργους «20-24 ετών» με διάρκεια συνεχόμενης ανεργίας μικρότερη των 12 μηνών είναι μεγαλύτερο από το ποσοστό που αναλογεί στους ανέργους «20-24 ετών» με διάρκεια συνεχόμενης ανεργίας μεγαλύτερη ή ίση των 12 μηνών σε όλους τους μήνες του πρώτου εξαμήνου του έτους 2020.
- Το ποσοστό που αναλογεί στους ανέργους «25-29 ετών» με διάρκεια συνεχόμενης ανεργίας μικρότερη των 12 μηνών είναι μεγαλύτερο από το ποσοστό που αναλογεί στους ανέργους «25-29 ετών» με διάρκεια συνεχόμενης ανεργίας μεγαλύτερη ή ίση των 12 μηνών σε όλους τους μήνες του πρώτου εξαμήνου του έτους 2020.
- Το ποσοστό που αναλογεί στους ανέργους «30-44 ετών» με διάρκεια συνεχόμενης ανεργίας μικρότερη των 12 μηνών είναι μεγαλύτερο από το ποσοστό που αναλογεί στους ανέργους «30-44 ετών» με διάρκεια συνεχόμενης ανεργίας μεγαλύτερη ή ίση των 12 μηνών σε όλους τους μήνες του πρώτου εξαμήνου του έτους 2020.
- Το ποσοστό που αναλογεί στους ανέργους «45-54 ετών» με διάρκεια συνεχόμενης ανεργίας μικρότερη των 12 μηνών είναι μικρότερο από το ποσοστό που αναλογεί στους ανέργους «45-54 ετών» με διάρκεια συνεχόμενης ανεργίας μεγαλύτερη ή ίση των 12 μηνών σε όλους τους μήνες του πρώτου εξαμήνου του έτους 2020.
- Το ποσοστό που αναλογεί στους ανέργους «55-64 ετών» με διάρκεια συνεχόμενης ανεργίας μικρότερη των 12 μηνών είναι μικρότερο από το ποσοστό που αναλογεί

στους ανέργους «55-64 ετών» με διάρκεια συνεχόμενης ανεργίας μεγαλύτερη ή ίση των 12 μηνών σε όλους τους μήνες του πρώτου εξαμήνου του έτους 2020.

- Το ποσοστό που αναλογεί στους ανέργους «65 ετών και άνω» με διάρκεια συνεχόμενης ανεργίας μικρότερη των 12 μηνών είναι μικρότερο από το ποσοστό που αναλογεί στους ανέργους «65 ετών και άνω» με διάρκεια συνεχόμενης ανεργίας μεγαλύτερη ή ίση των 12 μηνών σε όλους τους μήνες του πρώτου εξαμήνου του έτους 2020.
- Μεταξύ των ανέργων «15-19 ετών», «20-24 ετών», «25-29 ετών», «30-44 ετών», «45-54 ετών», «55-64 ετών» και «65 ετών και άνω» με διάρκεια συνεχόμενης ανεργίας μεγαλύτερη ή ίση των 12 μηνών οι άνεργοι «30-44 ετών» συγκεντρώνουν το μεγαλύτερο ποσοστό σε όλους τους μήνες του πρώτου εξαμήνου του έτους 2020.
- Μεταξύ των ανέργων «15-19 ετών», «20-24 ετών», «25-29 ετών», «30-44 ετών», «45-54 ετών», «55-64 ετών» και «65 ετών και άνω» με διάρκεια συνεχόμενης ανεργίας μικρότερη των 12 μηνών οι άνεργοι «30-44 ετών» συγκεντρώνουν το μεγαλύτερο ποσοστό σε όλους τους μήνες του πρώτου εξαμήνου του έτους 2020.

Κατά Εκπαιδευτικό Επίπεδο

- Η πλειοψηφία των εγγεγραμμένων ανέργων είναι εκπαιδευτικού επιπέδου «Δευτεροβάθμιας εκπαίδευσης» σε όλους τους μήνες του πρώτου εξαμήνου του έτους 2020 στο σύνολο της χώρας.
- Το ποσοστό που αναλογεί στους ανέργους του εκπαιδευτικού επιπέδου «Χωρίς εκπαίδευση» με διάρκεια συνεχόμενης ανεργίας μικρότερη των 12 μηνών είναι μεγαλύτερο από το ποσοστό που αναλογεί στους ανέργους του εκπαιδευτικού επιπέδου «Χωρίς εκπαίδευση» με διάρκεια συνεχόμενης ανεργίας μεγαλύτερη ή ίση των 12 μηνών σε όλους τους μήνες του πρώτου εξαμήνου του έτους 2020.
- Το ποσοστό που αναλογεί στους ανέργους του εκπαιδευτικού επιπέδου «Υποχρεωτικής εκπαίδευσης (έως 3^η Γυμνασίου)» με διάρκεια συνεχόμενης ανεργίας μικρότερη των 12 μηνών είναι μικρότερο από το ποσοστό που αναλογεί στους ανέργους του εκπαιδευτικού επιπέδου «Υποχρεωτικής εκπαίδευσης (έως 3^η Γυμνασίου)» με διάρκεια συνεχόμενης ανεργίας μεγαλύτερη ή ίση των 12 μηνών σε όλους τους μήνες του πρώτου εξαμήνου του έτους 2020.
- Το ποσοστό που αναλογεί στους ανέργους του εκπαιδευτικού επιπέδου «Δευτεροβάθμιας εκπαίδευσης» με διάρκεια συνεχόμενης ανεργίας μικρότερη των 12 μηνών είναι μεγαλύτερο από το ποσοστό που αναλογεί στους ανέργους του εκπαιδευτικού επιπέδου «Δευτεροβάθμιας εκπαίδευσης» με διάρκεια συνεχόμενης ανεργίας μεγαλύτερη ή ίση των 12 μηνών σε όλους τους μήνες του πρώτου εξαμήνου του έτους 2020 εκτός από τον μήνα Ιούνιο.
- Το ποσοστό που αναλογεί στους ανέργους του εκπαιδευτικού επιπέδου «Τριτοβάθμιας εκπαίδευσης» με διάρκεια συνεχόμενης ανεργίας μικρότερη των 12 μηνών είναι μεγαλύτερο από το ποσοστό που αναλογεί στους ανέργους του

εκπαιδευτικού επιπέδου «Τριτοβάθμιας εκπαίδευσης» με διάρκεια συνεχόμενης ανεργίας μεγαλύτερη ή ίση των 12 μηνών σε όλους τους μήνες του πρώτου εξαμήνου του έτους 2020.

- Μεταξύ των ανέργων των εκπαιδευτικών επιπέδων «Χωρίς εκπαίδευση», «Υποχρεωτικής εκπαίδευσης (έως 3^η Γυμνασίου), «Δευτεροβάθμιας εκπαίδευσης» και «Τριτοβάθμιας εκπαίδευσης» με διάρκεια συνεχόμενης ανεργίας μεγαλύτερη ή ίση των 12 μηνών οι άνεργοι του εκπαιδευτικού επιπέδου «Δευτεροβάθμιας εκπαίδευσης» συγκεντρώνουν μεγαλύτερο ποσοστό σε όλους τους μήνες του πρώτου εξαμήνου του έτους 2020.
- Μεταξύ των ανέργων των εκπαιδευτικών επιπέδων «Χωρίς εκπαίδευση», «Υποχρεωτικής εκπαίδευσης (έως 3^η Γυμνασίου), «Δευτεροβάθμιας εκπαίδευσης» και «Τριτοβάθμιας εκπαίδευσης» με διάρκεια συνεχόμενης ανεργίας μικρότερη των 12 μηνών οι άνεργοι του εκπαιδευτικού επιπέδου «Δευτεροβάθμιας εκπαίδευσης» συγκεντρώνουν μεγαλύτερο ποσοστό σε όλους τους μήνες του πρώτου εξαμήνου του έτους 2020.

Κατά Υπηκοότητα

- Η πλειοψηφία των εγγεγραμμένων ανέργων είναι «Έλληνες Υπήκοοι» σε όλους τους μήνες του πρώτου εξαμήνου του έτους 2020 στο σύνολο της χώρας.
- Το ποσοστό που αναλογεί στους «Έλληνες Υπηκόους» ανέργους με διάρκεια συνεχόμενης ανεργίας μικρότερη των 12 μηνών είναι μικρότερο από το ποσοστό που αναλογεί στους «Έλληνες Υπηκόους» ανέργους με διάρκεια συνεχόμενης ανεργίας μεγαλύτερη ή ίση των 12 μηνών σε όλους τους μήνες του πρώτου εξαμήνου του έτους 2020 εκτός από τον μήνα Απρίλιο που καταγράφεται ίσο ποσοστό και στις δύο κατηγορίες.
- Το ποσοστό που αναλογεί στους «Υπηκόους χωρών της Ευρωπαϊκής Ένωσης» ανέργους με διάρκεια συνεχόμενης ανεργίας μικρότερη των 12 μηνών είναι μεγαλύτερο από το ποσοστό από το ποσοστό που αναλογεί στους «Υπηκόους χωρών της Ευρωπαϊκής Ένωσης» ανέργους με διάρκεια συνεχόμενης ανεργίας μεγαλύτερη ή ίση των 12 μηνών σε όλους τους μήνες του πρώτου εξαμήνου του έτους 2020.
- Το ποσοστό που αναλογεί στους ανέργους «Υπηκόους τρίτων χωρών» ανέργους με διάρκεια συνεχόμενης ανεργίας μικρότερη των 12 μηνών είναι μεγαλύτερο από το ποσοστό που αναλογεί στους «Υπηκόους τρίτων χωρών» ανέργους με διάρκεια συνεχόμενης ανεργίας μεγαλύτερη ή ίση των 12 μηνών σε όλους τους μήνες του πρώτου εξαμήνου του έτους 2020.
- Μεταξύ των ανέργων «Έλληνες Υπήκοοι», «Υπήκοοι χωρών της Ευρωπαϊκής Ένωσης» και «Υπήκοοι τρίτων χωρών» με διάρκεια συνεχόμενης ανεργίας μεγαλύτερη ή ίση των 12 μηνών οι άνεργοι «Έλληνες Υπήκοοι» συγκεντρώνουν μεγαλύτερο ποσοστό σε όλους τους μήνες του πρώτου εξαμήνου του έτους 2020.

- Μεταξύ των ανέργων «Έλληνες Υπήκοοι», «Υπήκοοι χωρών της Ευρωπαϊκής Ένωσης» και «Υπήκοοι τρίτων χωρών» με διάρκεια συνεχόμενης ανεργίας μικρότερη των 12 μηνών οι άνεργοι «Έλληνες Υπήκοοι» συγκεντρώνουν μεγαλύτερο ποσοστό σε όλους τους μήνες του πρώτου εξαμήνου του έτους 2020.

ΓΕΝΙΚΑ ΣΥΜΠΕΡΑΣΜΑΤΑ ΤΗΣ ΕΚΘΕΣΗΣ

Το Α'εξάμηνο 2020, ο αριθμός των εγγεγραμμένων (αναζητούντων και μη αναζητούντων εργασία) ανήλθε στα 1.145.843 άτομα κατά μέσο όρο, αυξημένος κατά 120.092 άτομα ή 11,71%, σε σύγκριση με τα αντίστοιχα μεγέθη του Α'εξαμήνου 2019. Η αύξηση αυτή, σε σημαντικό βαθμό οφείλεται στην εκτόξευση του αριθμού των ανέργων τους τρεις τελευταίους μήνες του εξαμήνου, λόγω της επίδρασης των μέτρων αντιμετώπισης της υγειονομικής κρίσης που ενέσκηψε στη χώρα από τον Μάρτιο 2020 λόγω κορωνοϊού. Η κρίση δεν επέτρεψε την έναρξη λειτουργίας των εποχικών/τουριστικών επιχειρήσεων, με αποτέλεσμα ο αριθμός των εγγεγραμμένων (αναζητούντων και μη αναζητούντων εργασία) τον Απρίλιο 2020 να αυξηθεί κατά 211.526 άτομα ή 21,73%, τον Μάιο κατά 233.559 άτομα ή 25,13% και τον Ιούνιο κατά 187.361 άτομα ή 19,96% σε σύγκριση με τους αντίστοιχους μήνες του 2019.

Οι περιφέρειες Αττικής και Κεντρικής Μακεδονίας συγκεντρώνουν το 51,94% (32,89% και 19,05% αντιστοίχως) των εγγεγραμμένων (αναζητούντων και μη αναζητούντων εργασία) και ακολουθούν οι περιφέρειες: Δυτικής Ελλάδας (7,13%), Κρήτης (6,67%), Θεσσαλίας (6,31%), Ανατολικής Μακεδονίας και Θράκης (5,16%), Νοτίου Αιγαίου (4,58%), Στερεάς Ελλάδας (4,20%), Πελοποννήσου (4,16%).

Αξιοσημείωτη είναι η επίδραση της συγκυρίας της υγειονομικής κρίσης στην αύξηση των εγγεγραμμένων (αναζητούντων και μη αναζητούντων εργασία) στις νησιωτικές περιφέρειες, εφόσον το Α'εξάμηνο 2020 στις περιφέρειες Ιονίων Νήσων, Νοτίου Αιγαίου και Κρήτης οι άνεργοι αυξήθηκαν κατά 55,44%, 53,55% και 38,97% αντιστοίχως. Έτσι, η περιφέρεια του Νοτίου Αιγαίου εμφανίζεται για πρώτη φορά⁶ στην κατάταξη των περιφερειών με την υψηλότερη συγκέντρωση των ανέργων και μάλιστα στην έβδομη θέση, καθώς επίσης η περιφέρεια της Κρήτης καταλαμβάνει την τέταρτη θέση ενώ τα προηγούμενα χρόνια εμφανιζόταν στην τελευταία.

Οι 583.505 μακροχρόνια άνεργοι αποτελούσαν το 50,92% των εγγεγραμμένων αναζητούντων και μη αναζητούντων εργασία και σε σύγκριση με το Α' εξάμηνο 2019 (535.463 μακροχρόνια

⁶ Βλ. Εξαμηνιαίες εκθέσεις για τις εξελίξεις και τα χαρακτηριστικά των Εγγεγραμμένων ανέργων 2011-2019, ιστοσελίδα του ΟΑΕΔ, ΣΤΑΤΙΣΤΙΚΑ.

άνεργοι) παρουσίασαν αύξηση κατά 48.041 άτομα ή 8,97%. Οι περιφέρειες Αττικής και Κεντρικής Μακεδονίας συγκεντρώνουν αντιστοίχως το 37,14% και 21,07% τους συνόλου των μακροχρόνια ανέργων και ακολουθούν οι περιφέρειες: Δυτικής Ελλάδας (8,36%), Θεσσαλίας (6,99%), Ανατολικής Μακεδονίας και Θράκης (5,49%), Στερεάς Ελλάδας (4,47%).

Ο μέσος αριθμός των επιδοτούμενων ήταν 201.785 άτομα, αυξημένος κατά 33,62% ή 50.771 άτομα σε σύγκριση με το αντίστοιχο του Α΄ εξαμήνου 2019 (151.014 επιδοτούμενοι). Τους τρεις τελευταίους μήνες του εξαμήνου οι επιδοτούμενοι παρουσίασαν σημαντική αύξηση σε σύγκριση με τα προηγούμενα έτη, εφόσον τον Απρίλιο αυξήθηκαν κατά 49.980 άτομα ή 35,09%, τον Μάιο κατά 74.137 άτομα ή 70,83% και τον Ιούνιο κατά 82.495 άτομα ή 92,66%, στοιχεία που επίσης συνδέονται με τις εξελίξεις της υγειονομικής κρίσης στη χώρα: τα μέτρα αντιμετώπισης της πανδημίας επέτρεψαν την επιμήκυνση των επιδομάτων που έληγαν σε όλους τους μήνες του πρώτου εξαμήνου 2020, κατά δύο μήνες. Το ποσοστό των επιδοτούμενων στο σύνολο των εγγεγραμμένων που αναζητούσαν⁷ εργασία κυμάνθηκε από 16,05% τον Ιούνιο έως 23,26% τον Ιανουάριο 2020.

Οι επιδοτούμενοι που προέρχονται από τα τουριστικά επαγγέλματα σημείωσαν σημαντική αύξηση από τον Απρίλιο έως τον Μάιο (από 34.424 άτομα τον Απρίλιο 2019 σε 103.866 τον Απρίλιο 2020 και αντιστοίχως τον Μάιο από 15.445 σε 43.986 άτομα, τον Ιούνιο από 8.276 σε 38.098 άτομα). Έτσι, το ποσοστό των επιδοτούμενων των τουριστικών επαγγελμάτων στο σύνολο επιδοτούμενων, ενώ τα προηγούμενα χρόνια έφθινε σημαντικά προς το τέλος του εξαμήνου, το 2020 διατηρήθηκε σε υψηλά επίπεδα (53,98% του συνόλου επιδοτούμενων τον Απρίλιο, 24,60% τον Μάιο, 22,21% τον Ιούνιο). Οι επιδοτούμενοι που προέρχονται από τα αγροτικά επαγγέλματα⁸, αποτελούν το 3,63% (Ιούνιο) έως 10,57% (Απρίλιο) του συνόλου, οι οικοδόμοι αποτελούν ποσοστό 1-2% και οι εκπαιδευτικοί (ωρομίσθιοι και αναπληρωτές) αμελητέο ποσοστό. Οι επιδοτούμενοι άνεργοι που προέρχονται από τους υπόλοιπους κλάδους οικονομικής δραστηριότητας αθροιστικά, κυμαίνονται από 33,98 – 71,54% των επιδοτούμενων ανέργων.

⁷ Από το σημείο αυτό και μέχρι το τέλος του κειμένου, η ανάλυσή μας βασίζεται στους εγγεγραμμένους αναζητούντες εργασία.

⁸ Εποχιακά απασχολούμενοι που απολύθηκαν από επιχειρήσεις μεταποίησης/διαλογής αγροτικών προϊόντων.

Οι γυναίκες αποτελούν το 62-63% των ανέργων, ο αριθμός τους κυμαίνεται από 672.385 (Φεβρουάριο) έως 702.391 (Απρίλιο) άτομα και σε ποσοστό 50,97 – 53,76% είναι μακροχρόνια άνεργες (343.299 – 364.22 άτομα). Οι άνδρες αποτελούν το 37% των ανέργων, κυμαίνονται από 396.900 (Φεβρουάριο) έως 422.095 (Απρίλιο) και το ποσοστό μακροχρόνιας ανεργίας τους κυμαίνεται από 41 – 43,92% (165.428 – 173.499 άτομα). Επομένως, οι γυναίκες αποτελούν τα 2/3 των ανέργων και των μακροχρόνια ανέργων.

Οι εγγεγραμμένοι άνεργοι ανήκουν επί το πλείστον στις μέσες παραγωγικές και τις μεγαλύτερες ομάδες των ηλικιών: το 37% των ανέργων (392.069 – 412.516 άτομα) ανήκουν στην ομάδα ηλικιών 30-44 ετών, το 24-25% (259.711 – 274.697 άτομα) στις ηλικίες 45-54 ετών και το 18% (193.140 – 202.681 άτομα) στις ηλικίες 55-64 ετών. Από τις νεότερες ηλικίες, οι άνεργοι των 25-29 ετών αποτελούν το 10% (109.798 – 118.782 άτομα) και οι άνεργοι των 20-24 ετών το 6% (60.956 – 66.137 άτομα).

Οι μεγαλύτερες ομάδες ηλικιών καταγράφουν υψηλότερα ποσοστά μακροχρόνιας ανεργίας. Στις πολυπληθείς ομάδες ηλικιών 30-44 και 45-54 ετών, σε ποσοστό 44 – 47% και 51 – 54% αντιστοίχως είναι μακροχρόνια άνεργοι. Στις ομάδες ηλικιών 55-64 το ποσοστό μακροχρόνιας ανεργίας κυμαίνεται από 60 – 63%. Οι νέοι των 25-29 και 20-24 ετών είναι μακροχρόνια άνεργοι κατά 32 – 35% και 24 – 26% αντιστοίχως.

Το 46% των ανέργων (492.909 – 522.102 άτομα) είναι δευτεροβάθμιας εκπαίδευσης και σε υψηλό επίσης ποσοστό (30% και 306.368 – 332.955) είναι υποχρεωτικής⁹ εκπαίδευσης. Τριτοβάθμιας εκπαίδευσης είναι το 15-17% (159.635 – 177.880 άνεργοι). Το 9% των ανέργων (90.534 – 96.508) στην κατηγορία των “χωρίς εκπαίδευση”, αφορά πρωτίστως τους άνεργους για τους οποίους κατά την εγγραφή τους στο μητρώο του ΟΑΕΔ δεν κατέστη δυνατό να καταχωρηθεί το εκπαιδευτικό τους επίπεδο¹⁰ και δευτερευόντως τους άνεργους που δεν έχουν ολοκληρώσει την πρωτοβάθμια εκπαίδευση. Οι πολυπληθείς ομάδες των ανέργων δευτεροβάθμιας και υποχρεωτικής εκπαίδευσης είναι μακροχρόνια άνεργοι σε ποσοστό 47-50% και 50-55% αντιστοίχως. Οι άνεργοι τριτοβάθμιας εκπαίδευσης είναι μακροχρόνια άνεργοι σε ποσοστό 45-46%.

⁹ Απολυτήριο της 3ης Γυμνασίου.

¹⁰ Σε μεγάλο βαθμό αφορά αλλοδαπούς που για διάφορους λόγους (π.χ. προβλήματα στην επικοινωνία ή δυσκολίες αντιστοίχισης του επιπέδου των σπουδών τους στις κυκλικές βαθμίδες της εκπαίδευσης).

Το 86-87% των ανέργων είναι Έλληνες πολίτες (921.689 – 970.939 άνεργοι), σε ποσοστό 10-11% (111.452 – 124.448) είναι υπήκοοι Τρίτων Χωρών και σε ποσοστό 2-3%, (26.151 -29.099) είναι υπήκοοι χωρών της Ευρωπαϊκής Ένωσης. Μακροχρόνια άνεργοι είναι το 50- 53% των Ελλήνων υπηκόων, το 28-33% των υπηκόων Τρίτων Χωρών και το 30-36% των υπηκόων χωρών της Ευρωπαϊκής Ένωσης.

Υπόμνημα
<p><u>Κοινοί:</u> Περιλαμβάνονται οι άνεργοι που προέρχονται απ' όλους τους κλάδους οικονομικής δραστηριότητας, πλην αυτών που εντάσσονται στις λοιπές κατηγορίες, και των οποίων η σχέση εργασίας ήταν αορίστου χρόνου. Ακόμα περιλαμβάνει τους άνεργους που απασχολήθηκαν στους αναφερόμενους τομείς με σύμβαση ορισμένου χρόνου και δεν εντάσσονται σε μία από τις λοιπές κατηγορίες.</p>
<p><u>Οικοδόμοι:</u> Όσοι απασχολούνται στον κατασκευαστικό κλάδο και ασφαλίζονται στον κλάδο εργατοτεχνιτών - οικοδόμων του ΙΚΑ - ΕΤΑΜ.</p>
<p><u>Εποχικοί Τουρισμού:</u> Περιλαμβάνονται στην κατηγορία αυτή οι εποχικοί από ξενοδοχειακές, τουριστικές, επισιτιστικές επιχειρήσεις συνεχούς ή εποχικής λειτουργίας. Οι συγκεκριμένοι άνεργοι μπορούν να απασχολούνται σε μία ή περισσότερες συνεχείς σεζόν.</p>
<p><u>Εποχικοί Λοιποί (Αγροτικά):</u> Περιλαμβάνονται στην κατηγορία αυτή οι εποχικοί μιας ή περισσότερων σεζόν που απολύθηκαν από επιχειρήσεις μεταποίησης/διαλογής αγροτικών προϊόντων.</p>
<p><u>Εκπαιδευτικοί:</u> Περιλαμβάνονται στην κατηγορία αυτή οι ωρομίσθιοι και οι αναπληρωτές εκπαιδευτικοί.</p>
<p><u>Λοιποί:</u> Περιλαμβάνονται στην κατηγορία αυτή οι απολυθέντες λόγω επίσκεψης, λόγω απόλυσης από μεταφερόμενες ή συγχωνευόμενες επιχειρήσεις, λόγω διακοπής λειτουργίας επιχείρησης.</p>