

ΟΑΕΔ

ΕΚΘΕΣΗ Α' ΕΞΑΜΗΝΟΥ 2013

ΟΙ ΕΞΕΛΙΞΕΙΣ ΣΤΟ ΣΥΝΟΛΟ ΚΑΙ ΤΑ ΧΑΡΑΚΤΗΡΙΣΤΙΚΑ ΤΩΝ ΕΓΓΕΓΡΑΜΜΕΝΩΝ ΑΝΕΡΓΩΝ

ΟΡΓΑΝΙΣΜΟΣ ΑΠΑΣΧΟΛΗΣΗΣ
ΕΡΓΑΤΙΚΟΥ ΔΥΝΑΜΙΚΟΥ



Έκθεση Α΄ Εξαμήνου 2013

Οι εξελίξεις στο σύνολο και τα χαρακτηριστικά των
εγγεγραμμένων ανέργων

Περιεχόμενα

	Σελίδα
Πρόλογος	5
Κεφάλαιο πρώτο: οι κυμάνσεις της εγγεγραμμένης ανεργίας στο σύνολο της χώρας και τις Διοικητικές Περιφέρειες το Α' εξάμηνο του έτους 2013	
1.1. Γενικά	11
1.2. Αριθμός ανέργων κατά Περιφέρεια στο πρώτο εξάμηνο των ετών 2012 και 2013	12
1.3. Κατανομή αριθμού ανέργων κατά Περιφέρεια πρώτου εξαμήνου των ετών 2012 και 2013	15
1.4. Μεταβολές αριθμού ανέργων πρώτου εξαμήνου των ετών 2012 και 2013	18
1.5. Ποσοστό ανέργων ως προς το σύνολο των εγγεγραμμένων στο μητρώο του ΟΑΕΔ	19
1.6. Ποσοστό μακροχρόνια ανέργων ως προς το σύνολο των ανέργων	22
1.7. Αριθμός ανέργων κατά διάρκεια ανεργίας στο πρώτο εξάμηνο του έτους 2013	25
1.8. Ποσοστιαία μεταβολή εγγεγραμμένων ανέργων κατά διάρκεια ανεργίας, μήνα και Περιφέρεια για το πρώτο εξάμηνο του έτους 2013	27
1.9. Αριθμός επιδοτούμενων ανέργων στο πρώτο εξάμηνο του έτους 2013	31
Συμπεράσματα Κεφαλαίου	36

Κεφάλαιο δεύτερο: ανάλυση της εγγεγραμμένης ανεργίας στο σύνολο της χώρας και τις Διοικητικές Περιφέρειες το Α' εξάμηνο του έτους 2013

2.1. ΓΕΝΙΚΑ	39
2.2. ΑΝΑΛΥΣΗ ΚΑΤΑ ΦΥΛΟ	41
2.2.1. Κατανομή των εγγεγραμμένων ανέργων κατά Φύλο	41
2.2.2. Εγγεγραμμένοι άνεργοι κατά Φύλο, μήνα και διάρκεια ανεργίας	44
2.2.3. Ποσοστιαία μεταβολή Ιανουαρίου 2013– Ιουνίου 2013 (μεταβολή εξαμήνου) εγγεγραμμένων ανέργων κατά Φύλο και Περιφέρεια	48
2.2.4. Ποσοστιαία μεταβολή εγγεγραμμένων ανέργων κατά Φύλο, Μήνα και Περιφέρεια, το πρώτο εξάμηνο του έτους 2013	50
2.3. ΑΝΑΛΥΣΗ ΚΑΤΑ ΗΛΙΚΙΑ	54
2.3.1. Κατανομή των εγγεγραμμένων ανέργων κατά Ηλικία, μήνα και Περιφέρεια	54
2.3.2. Εγγεγραμμένοι άνεργοι κατά Ηλικία, μήνα και διάρκεια ανεργίας	57
2.4. ΑΝΑΛΥΣΗ ΚΑΤΑ ΕΚΠΑΙΔΕΥΤΙΚΟ ΕΠΙΠΕΔΟ	62
2.4.1. Κατανομή των εγγεγραμμένων ανέργων κατά Εκπαιδευτικό επίπεδο, μήνα και Περιφέρεια	62
2.4.2. Εγγεγραμμένοι άνεργοι κατά Εκπαιδευτικό επίπεδο, μήνα και διάρκεια ανεργίας	65
2.5. ΑΝΑΛΥΣΗ ΚΑΤΑ ΥΠΗΚΟΟΤΗΤΑ	71
2.5.1. Κατανομή των εγγεγραμμένων ανέργων κατά Υπηκοότητα, μήνα και Περιφέρεια	71
2.5.2. Εγγεγραμμένοι άνεργοι κατά Υπηκοότητα, μήνα και διάρκεια ανεργίας	74
2.6. ΕΠΙΔΟΤΟΥΜΕΝΟΙ ΑΝΕΡΓΟΙ	79
2.6.1. Επιδοτούμενοι άνεργοι κατά κατηγορία επιδότησης και μήνα Συμπεράσματα κεφαλαίου	79 82

Γενικά Συμπεράσματα Έκθεσης 87

ΥΠΟΜΝΗΜΑ

Πρόλογος

Ο Οργανισμός Απασχόλησης Εργατικού Δυναμικού, μπροστά στις νέες απαιτήσεις που προβάλλουν στο πλαίσιο της αγοράς εργασίας και προσανατολισμένος στην στήριξη και αναβάθμιση του Εργατικού δυναμικού προσφέρει τις Υπηρεσίες του σε πολλαπλά πεδία και επίπεδα και καλύπτει ένα πολυδιάστατο πλαίσιο καθηκόντων.

Οι κύριες δράσεις του αφορούν κυρίως την ενίσχυση και υποστήριξη της επανένταξης του ανθρώπινου δυναμικού στην αγορά εργασίας και την προώθηση στην Απασχόληση, την παροχή επαγγελματικής εκπαίδευσης, κατάρτισης και μαθητείας σε άμεση σύνδεση με την αγορά εργασίας, την διαχείριση και διάθεση επιδομάτων, τον Επαγγελματικό Προσανατολισμό, την Επαγγελματική Εκπαίδευση και Κατάρτιση, την Απασχόληση και την κοινωνική προστασία του Εργατικού Δυναμικού.

Στο πλαίσιο στήριξης των ανέργων ο ΟΑΕΔ εφαρμόζει:

α) Παθητικές πολιτικές απασχόλησης όπως η χορήγηση επιδομάτων ανεργίας, μακροχρόνια ανέργων, οικογενειακών και λοιπών καθώς και παροχών μητρότητας, με στόχο την οικονομική ενίσχυση ή και την κάλυψη αναγκών τους σε έκτακτες περιπτώσεις επιδιόκνοντας την στήριξη τόσο των πλέον αδύναμων ομάδων του εργατικού δυναμικού, όσο και των νέων ανέργων 20-29 ετών και

β) Ενεργητικές πολιτικές απασχόλησης για την ανάσχεση της ανεργίας, την προώθηση της απασχόλησης και την επαγγελματική κατάρτιση ανέργων και εργαζομένων δια μέσω Προγραμμάτων, Πρωτοβουλιών και συνεργασιών καθώς και ενεργητικών πολιτικών για την αρχική επαγγελματική εκπαίδευση σε συνδυασμό με την πρακτική άσκηση (σύστημα Μαθητείας), με σκοπό την βελτίωση των επαγγελματικών προσόντων και ικανοτήτων του εργατικού δυναμικού, την ένταξη των ανέργων σε θέσεις απασχόλησης, την αύξηση της απασχόλησης και την στήριξη της επιχειρηματικότητας.

Ιδιαίτερη προσπάθεια καταβάλλεται για τον εκσυγχρονισμό και την ουσιαστική παρέμβαση των δομών και Υπηρεσιών του, ώστε να ανταποκρίνονται άμεσα και ευέλικτα στις ανάγκες της αγοράς εργασίας σε εθνικό, περιφερειακό και τοπικό επίπεδο.

Ορισμένα από τα βασικότερα βήματα του ΟΑΕΔ στο άμεσο χρονικό διάστημα είναι:

-Η αναδιάρθρωση των Υπηρεσιών και των λειτουργιών ώστε να ενισχυθεί η εξωστρέφεια (σύνδεση με τον ιδιωτικό τομέα της οικονομίας), η αποδοτικότητα και η διαφάνεια.

-Ο ανασχεδιασμός των προγραμμάτων με στροφή στις ενεργητικές πολιτικές απασχόλησης.

-Η δημιουργία συστήματος τεκμηρίωσης ενεργητικών πολιτικών απασχόλησης.

-Η δημιουργία συστήματος διάγνωσης των αναγκών εκπαίδευσης και κατάρτισης και σύνδεσής τους με την αγορά εργασίας.

-Η συνεχής αξιολόγηση των δράσεων που υλοποιεί ο Οργανισμός.

Ο ΟΑΕΔ κατάρτισε το μεταρρυθμιστικό πρόγραμμα <Επαναπροσδιορισμός του Επιχειρησιακού μοντέλου του ΟΑΕΔ> το οποίο περιλαμβάνει οκτώ άξονες: α) οργανωτική και διοικητική βελτίωση, β) ενίσχυση των σχέσεων με τους εργοδότες, γ) ανάπτυξη της διαδικτυακής πύλης, δ) Ενεργητικά μέτρα Απασχόλησης προσαρμοσμένα στις ανάγκες της αγοράς εργασίας, ε) στήριξη των μαθητευομένων των σχολών μαθητείας του ΟΑΕΔ, στ) υπηρεσίες στις ανάγκες των αναζητούντων εργασία, ζ) ανασχεδιασμό διαδικασιών βάσει μεθοδολογιών Λιτής Διοίκησης, η) συμπράξεις στο πλαίσιο της παροχής υπηρεσιών.

Καθώς η ανεργία των νέων στην Ελλάδα βρίσκεται σε υψηλά επίπεδα, ιδιαίτερη προσπάθεια καταβάλλεται για την στήριξη των νέων δια μέσω

προγραμμάτων και δράσεων που σχεδιάζονται στο πλαίσιο της πρωτοβουλίας <Εγγύηση για την Νεολαία>. Στόχος της πρωτοβουλίας είναι να διασφαλίσει ότι <όλοι οι νέοι μέχρι την ηλικία των 25 ετών θα λαμβάνουν μια πρόταση καλής ποιότητας για απασχόληση, κατάρτιση, μαθητεία ή πρακτική άσκηση μέσα σε χρονικό διάστημα τεσσάρων μηνών από τότε που θα αποχωρήσουν από την επίσημη εκπαίδευση ή μείνουν χωρίς εργασία>.

Σημαντικό ρόλο ως προς την ορθή εφαρμογή των ανωτέρω δράσεων θα έχει και η σωστή αποτύπωση, διαχείριση και αξιολόγηση των στατιστικών δεδομένων που θα αναφέρονται στην ανεργία των νέων και στην ενίσχυσή τους μέσα από υλοποιούμενες δράσεις.

Επιπρόσθετα, για την αποτελεσματικότερη παρέμβαση στην αγορά εργασίας, την παρακολούθηση και αξιολόγηση των πολιτικών που εφαρμόζει ο ΟΑΕΔ καθώς, και την αποτύπωση των πραγματικών τάσεων, εξελίξεων και διαμορφούμενων αναγκών στην αγορά εργασίας, με στόχο την αποτελεσματικότερη σύζευξη μεταξύ αναζητούντων εργασία και εργοδοτών, ο Οργανισμός θα πρέπει να διαθέτει και να στηρίζεται σε στοιχεία ποσοτικά και ποιοτικά μετρήσιμα και αξιόπιστα.

Προς αυτή την κατεύθυνση, σε συνέχεια της εξαμηνιαίας έκθεσης του Β' εξαμήνου του έτους 2012 για τις εξελίξεις στην εγγεγραμμένη ανεργία στο σύνολο της χώρας και στις Διοικητικές Περιφέρειες, παρουσιάζεται αυτή η εξαμηνιαία έκθεση που αφορά στα στοιχεία ανεργίας του πρώτου εξαμήνου του έτους 2013.

Στην έκθεση παρουσιάζονται τα βασικά χαρακτηριστικά των εγγεγραμμένων στο μητρώο του ΟΑΕΔ για το 1^ο εξάμηνο του έτους 2013, αποτυπώνοντας με απλό και ευδιάκριτο τρόπο τα χαρακτηριστικά των εγγεγραμμένων ανέργων, παραθέτοντας συγχρόνως συγκριτικά στοιχεία με το αντίστοιχο εξάμηνο του προηγούμενου έτους από τα στοιχεία που διαθέτει ο Οργανισμός μέσω του Ολοκληρωμένου του Πληροφοριακού Συστήματος.

Στο πρώτο κεφάλαιο, παρουσιάζονται και αναλύονται τα στοιχεία των εγγεγραμμένων στο μητρώο του ΟΑΕΔ για το πρώτο εξάμηνο του έτους 2013, η κατανομή του στις 13 Περιφέρειες της χώρας και στο σύνολο της χώρας και γίνεται σύγκριση με το αντίστοιχο εξάμηνο του προηγούμενου

έτους 2012. Αναλύονται και απεικονίζονται διαγραμματικά τα στοιχεία των ανέργων αναζητούντων εργασία, των λοιπών μη αναζητούντων εργασία και των μακροχρόνια ανέργων και τα ποσοστά που αντιστοιχούν ως προς το σύνολο των εγγεγραμμένων στο μητρώο του ΟΑΕΔ. Αναλύεται η διαχρονική εξέλιξη τους κατά διάρκεια ανεργίας για τους μήνες του πρώτου εξαμήνου και κατά Περιφέρεια. Επιπρόσθετα, παρουσιάζονται και αναλύονται τα στοιχεία των επιδοτούμενων ανέργων, το ποσοστό που αντιστοιχεί στο σύνολο των ανέργων αναζητούντων εργασία και η κίνηση των επιδοτούμενων των τουριστικών επαγγελματιών στις Περιφέρειες της χώρας για το πρώτο εξάμηνο του έτους 2013.

Στο δεύτερο κεφάλαιο, παρουσιάζονται τα στοιχεία των εγγεγραμμένων ανέργων αναζητούντων εργασία στο πρώτο εξάμηνο του έτους 2013 και αναλύονται οι αριθμητικές και ποσοστιαίες μεταβολές που καταγράφονται για κάθε μήνα του πρώτου εξαμήνου στις 13 Περιφέρειες της χώρας τόσο στο σύνολο των ανέργων όσο για τους άνδρες και τις γυναίκες.

Αναλύεται και απεικονίζεται διαγραμματικά η κατανομή των ανέργων αναζητούντων εργασία κατά Φύλο, Ηλικιακή ομάδα, Εκπαιδευτικό επίπεδο και Υψηκότητα σε κάθε Περιφέρεια και στο σύνολο της χώρας. Εξετάζεται η διάρθρωση του αριθμού των ανέργων αναζητούντων εργασία κατά διάρκεια ανεργίας σε όλους τους μήνες του πρώτου εξαμήνου κατά Φύλο, Ηλικιακή ομάδα, Εκπαιδευτικό επίπεδο και Υψηκότητα.

Τέλος, εξετάζεται η σύνθεση των επιδοτούμενων ανέργων και η κατά κατηγορία επιδότησης διαμόρφωση και διαχρονική εξέλιξή τους για κάθε μήνα του πρώτου εξαμήνου του έτους 2013 στο σύνολο της χώρας.

Τέλος, στα γενικά συμπεράσματα της εξαμηνιαίας έκθεσης παρουσιάζονται με τρόπο συνεκτικό τα επιμέρους συμπεράσματα των προηγούμενων κεφαλαίων, για την εξαγωγή μιας πλήρους εικόνας των βασικών όψεων της αγοράς εργασίας βασισμένης στα στοιχεία των εγγεγραμμένων ανέργων.

Η εκπόνηση και η σύνταξη της έκθεσης έγινε από τον Κολιόπουλο Ηλία για το πρώτο κεφάλαιο, τον Σταμέλο Στυλιανό για το δεύτερο κεφάλαιο, την Σκοπελίτου Θεοδότη για τα Γενικά Συμπεράσματα της Έκθεσης¹.

¹Η ανάλυση των ροών της μισθωτής απασχόλησης (προσλήψεων, απολύσεων, οικειοθελών αποχωρήσεων, λήξη συμβάσεων ορισμένου χρόνου) που περιλαμβάνονται στο 3^ο κεφάλαιο των προηγούμενων εξαμηνιαίων εκθέσεων της ιστοσελίδας μας, παρουσιάζονται στο πλαίσιο της ανάλυσης του προγράμματος ΕΡΓΑΝΗ του Υπουργείου Εργασίας, Κοινωνικής Ασφάλισης & Πρόνοιας.

Κεφάλαιο πρώτο

Οι κυμάνσεις της εγγεγραμμένης ανεργίας στο σύνολο της χώρας και τις Διοικητικές Περιφέρειες το Α' εξάμηνο του έτους 2013

1.1. Γενικά

Στο παρόν κεφάλαιο παρουσιάζονται και αναλύονται τα μηνιαία στοιχεία των εγγεγραμμένων στο μητρώο του ΟΑΕΔ στο σύνολο της χώρας και σε επίπεδο Περιφέρειας για το πρώτο εξάμηνο των ετών 2012 και 2013.

Ο αριθμός των ανέργων [αναζητούντων εργασία²] για το πρώτο εξάμηνο του έτους 2013 κυμάνθηκε από 829.787 άτομα τον μήνα Ιανουάριο έως 885.314 άτομα τον μήνα Απρίλιο ενώ για το πρώτο εξάμηνο του έτους 2012 κυμάνθηκε από 761.769 άτομα τον Ιανουάριο έως 785.203 άτομα τον μήνα Μάρτιο. Ο αριθμός των ανέργων, σε όλους τους μήνες του πρώτου εξαμήνου του έτους 2013 είναι μεγαλύτερος από τους αντίστοιχους μήνες του πρώτου εξαμήνου του έτους 2012.

Στο πρώτο εξάμηνο του έτους 2013 καταγράφεται αύξητική τάση του αριθμού των ανέργων έως τον μήνα Απρίλιο και στην συνέχεια καταγράφεται μείωση του αριθμού των ανέργων για τους μήνες Μάιο και Ιούνιο.

Στο σύνολο της χώρας, στο πρώτο εξάμηνο του έτους 2013 καταγράφεται ποσοστιαία αύξηση από το αντίστοιχο εξάμηνο του έτους 2012, κατά μέσο όρο (11,41%), με την μεγαλύτερη ποσοστιαία αύξηση (17,74%) να καταγράφεται στην Περιφέρεια Πελοποννήσου.

Ο μεγαλύτερος αριθμός ανέργων και στα δύο εξάμηνα καταγράφεται στην Περιφέρεια Αττικής και στην Περιφέρεια Κεντρικής Μακεδονίας. Η πλειοψηφία των εγγεγραμμένων στο μητρώο του ΟΑΕΔ είναι άνεργοι, με ένα μικρό ποσοστό να καταγράφεται στους Λοιπούς [μη αναζητούντες εργασία³].

² Αριθμός ανέργων αναζητούντων εργασία

³ Εγγεγραμμένοι στο μητρώο του ΟΑΕΔ οι οποίοι έχουν δηλώσει ότι δεν αναζητούν εργασία

Στο σύνολο των ανέργων, οι μακροχρόνια άνεργοι⁴ καλύπτουν μικρότερο ποσοστό ως προς τους ανέργους με διάρκεια ανεργίας κάτω των 12 μηνών και τα χαμηλότερα ποσοστά μακροχρόνια ανέργων καταγράφονται στις Περιφέρειες Ιόνιων Νήσων και Νοτίου Αιγαίου.

Το ποσοστό που συγκεντρώνουν οι επιδοτούμενοι άνεργοι ως προς το σύνολο των ανέργων, κυμαίνεται από (13,98%) τον Ιούνιο έως (28,18%) τον Μάρτιο.

Κατά τους μήνες Μάιο και Ιούνιο, το ποσοστό που συγκεντρώνουν οι επιδοτούμενοι των τουριστικών επαγγελμάτων, στο σύνολο των επιδοτούμενων, είναι κατά πολύ μικρότερο από το ποσοστό που καταλαμβάνουν οι επιδοτούμενοι τουριστικών επαγγελμάτων τους μήνες Ιανουάριο, Φεβρουάριο, Μάρτιο και Απρίλιο και κατά τα δύο έτη, δηλ. το 2012 και το 2013.

1.2. Αριθμός ανέργων κατά Περιφέρεια στο πρώτο εξάμηνο των ετών 2012 και 2013

Στον πίνακα που 1, που ακολουθεί, παρουσιάζεται ο αριθμός των ανέργων για το πρώτο εξάμηνο των ετών 2012 και 2013 σε όλες τις Περιφέρειες, καθώς και στο σύνολο της χώρας.

⁴ Εγγεγραμμένοι στο μητρώο του ΟΑΕΔ με ενεργό δελτίο για συνεχόμενο διάστημα μεγαλύτερο ή ίσο των 12 μηνών

Αριθμός ανέργων έτους 2012						
	ΙΑΝΟΥΑΡΙΟΣ	ΦΕΒΡΟΥΑΡΙΟΣ	ΜΑΡΤΙΟΣ	ΑΠΡΙΛΙΟΣ	ΜΑΪΟΣ	ΙΟΥΝΙΟΣ
ΑΝΑΤΟΛΙΚΗ ΜΑΚΕΔΟΝΙΑ ΚΑΙ ΘΡΑΚΗ	51.578	53.056	53.748	52.631	51.593	50.568
ΚΕΝΤΡΙΚΗ ΜΑΚΕΔΟΝΙΑ	151.775	152.929	155.035	153.670	153.109	151.773
ΔΥΤΙΚΗ ΜΑΚΕΔΟΝΙΑ	25.158	25.397	25.620	26.045	26.353	26.803
ΗΠΕΙΡΟΣ	25.293	25.404	26.224	26.195	26.229	26.215
ΘΕΣΣΑΛΙΑ	49.935	50.713	52.098	52.405	52.845	53.573
ΙΟΝΙΑ ΝΗΣΙΑ	12.520	12.602	12.770	11.469	9.681	8.925
ΔΥΤΙΚΗ ΕΛΛΑΔΑ	51.636	52.389	53.660	54.669	55.428	56.337
ΣΤΕΡΕΑ ΕΛΛΑΔΑ	35.104	35.500	36.276	36.194	36.565	37.147
ΑΤΤΙΚΗ	268.273	270.171	275.908	275.740	280.256	288.115
ΠΕΛΟΠΟΝΝΗΣΟΣ	29.155	29.607	30.521	30.887	31.183	31.542
ΒΟΡΕΙΟ ΑΙΓΑΙΟ	9.890	9.953	10.379	10.461	10.330	9.924
ΝΟΤΙΟ ΑΙΓΑΙΟ	17.021	17.364	17.172	14.759	11.986	10.869
ΚΡΗΤΗ	34.431	35.284	35.792	33.274	30.749	30.702
ΣΥΝΟΛΟ	761.769	770.369	785.203	778.399	776.307	782.493
Αριθμός ανέργων έτους 2013						
	ΙΑΝΟΥΑΡΙΟΣ	ΦΕΒΡΟΥΑΡΙΟΣ	ΜΑΡΤΙΟΣ	ΑΠΡΙΛΙΟΣ	ΜΑΪΟΣ	ΙΟΥΝΙΟΣ
ΑΝΑΤΟΛΙΚΗ ΜΑΚΕΔΟΝΙΑ ΚΑΙ ΘΡΑΚΗ	54.739	56.077	56.278	56.834	56.000	55.107
ΚΕΝΤΡΙΚΗ ΜΑΚΕΔΟΝΙΑ	161.270	162.732	162.760	163.530	162.307	159.321
ΔΥΤΙΚΗ ΜΑΚΕΔΟΝΙΑ	26.376	27.784	28.069	28.462	28.436	28.598
ΗΠΕΙΡΟΣ	26.374	27.769	28.585	29.074	29.313	28.846
ΘΕΣΣΑΛΙΑ	55.509	57.896	59.672	61.537	61.292	60.799
ΙΟΝΙΑ ΝΗΣΙΑ	13.373	14.085	14.316	13.819	11.547	9.838
ΔΥΤΙΚΗ ΕΛΛΑΔΑ	58.102	60.451	63.071	65.543	66.420	66.329
ΣΤΕΡΕΑ ΕΛΛΑΔΑ	38.955	40.595	41.866	42.953	42.648	42.841
ΑΤΤΙΚΗ	298.875	307.475	313.167	320.977	321.564	323.756
ΠΕΛΟΠΟΝΝΗΣΟΣ	32.719	34.739	35.687	37.501	37.389	37.297
ΒΟΡΕΙΟ ΑΙΓΑΙΟ	11.204	11.708	12.028	12.216	12.095	12.021
ΝΟΤΙΟ ΑΙΓΑΙΟ	16.302	16.842	16.972	16.043	13.878	11.699
ΚΡΗΤΗ	35.989	37.133	37.679	36.825	33.475	32.105
ΣΥΝΟΛΟ	829.787	855.286	870.150	885.314	876.364	868.557

ΠΙΝΑΚΑΣ 1: Αριθμός ανέργων κατά Περιφέρεια :
Πρώτο εξάμηνο ετών 2012 και 2013

Αριθμός ανέργων πρώτου εξαμήνου έτους 2012 και έτους 2013

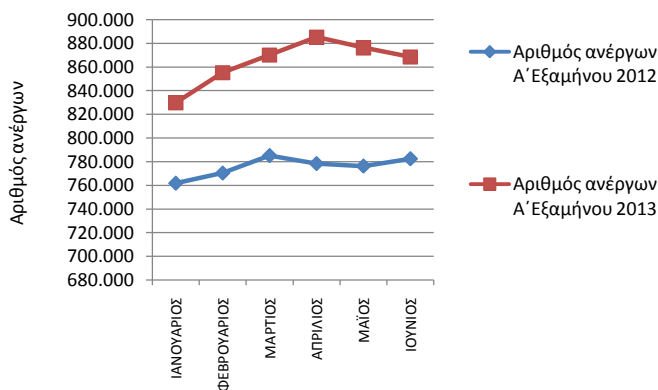

ΔΙΑΓΡΑΜΜΑ 1: Αριθμός ανέργων κατά μήνα:

Πρώτο εξάμηνο ετών 2012 και 2013

Από τον πίνακα 1 και το διάγραμμα 1 προκύπτει πως ο αριθμός των ανέργων σε όλους τους μήνες του πρώτου εξαμήνου του έτους 2013 είναι μεγαλύτερος από τον αριθμό των ανέργων των αντίστοιχων μηνών του πρώτου εξαμήνου του έτους 2012.

Για το έτος 2012 η μεγαλύτερη τιμή καταγράφεται τον μήνα Μάρτιο και ανέρχεται σε 785.203 και η μικρότερη τον μήνα Ιανουάριο με 761.769 άτομα.

Για το έτος 2013 η μεγαλύτερη τιμή του αριθμού των ανέργων καταγράφεται τον μήνα Απρίλιο με 885.314 άτομα και η μικρότερη τιμή τον μήνα Ιανουάριο με 829.787 άτομα.

Επιπρόσθετα στο πρώτο εξάμηνο του έτους 2013 καταγράφεται μείωση του αριθμού των ανέργων για τους μήνες Απρίλιο και Μάιο.

1.3. Κατανομή αριθμού ανέργων κατά Περιφέρεια πρώτου εξαμήνου των ετών 2012 και 2013

Στον πίνακα 2 παρουσιάζεται ο αριθμός των ανέργων και η ποσοστιαία κατανομή τους ανά Περιφέρεια, με το μέσο όρο των μηνών του πρώτου εξαμήνου του έτους 2012 και 2013.

	Αριθμός ανέργων Μ. όρος πρώτου εξαμήνου 2012	Κατανομή αριθμού ανέργων κατά Περιφέρεια έτους 2012	Αριθμός ανέργων Μ. όρος πρώτου εξαμήνου 2013	Κατανομή αριθμού ανέργων κατά Περιφέρεια έτους 2013
ΑΝΑΤΟΛΙΚΗ ΜΑΚΕΔΟΝΙΑ ΚΑΙ ΘΡΑΚΗ	52.196	6,73%	55.839	6,46%
ΚΕΝΤΡΙΚΗ ΜΑΚΕΔΟΝΙΑ	153.049	19,73%	161.987	18,74%
ΔΥΤΙΚΗ ΜΑΚΕΔΟΝΙΑ	25.896	3,34%	27.954	3,23%
ΗΠΕΙΡΟΣ	25.927	3,34%	28.327	3,28%
ΘΕΣΣΑΛΙΑ	51.928	6,69%	59.451	6,88%
ΙΟΝΙΑ ΝΗΣΙΑ	11.328	1,46%	12.830	1,48%
ΔΥΤΙΚΗ ΕΛΛΑΔΑ	54.020	6,96%	63.319	7,33%
ΣΤΕΡΕΑ ΕΛΛΑΔΑ	36.131	4,66%	41.643	4,82%
ΑΤΤΙΚΗ	276.411	35,63%	314.302	36,37%
ΠΕΛΟΠΟΝΝΗΣΟΣ	30.483	3,93%	35.889	4,15%
ΒΟΡΕΙΟ ΑΙΓΑΙΟ	10.156	1,31%	11.879	1,37%
ΝΟΤΙΟ ΑΙΓΑΙΟ	14.862	1,92%	15.289	1,77%
ΚΡΗΤΗ	33.372	4,30%	35.534	4,11%
	775.757	100,00%	864.243	100,00%

ΠΙΝΑΚΑΣ 2: Κατανομή αριθμού ανέργων κατά Περιφέρεια:
Μέσος Όρος πρώτου εξαμήνου ετών 2012 και 2013

Κατανομή Μέσου Όρου αριθμού ανέργων πρώτου εξαμήνου των ετών
2012 και 2013

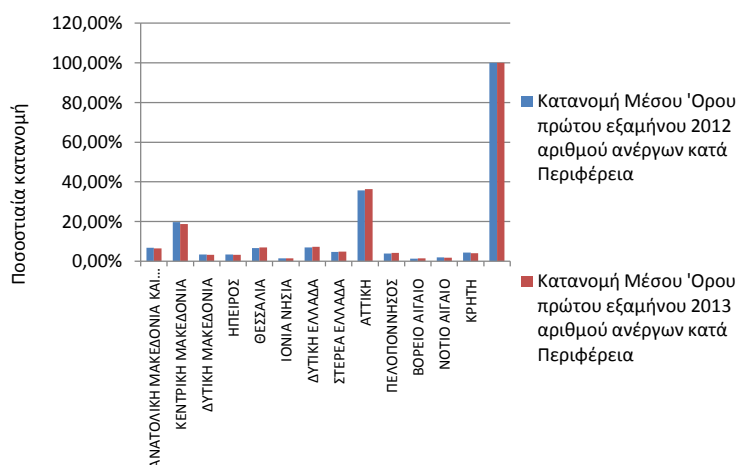

ΔΙΑΓΡΑΜΜΑ 2: Κατανομή αριθμού ανέργων κατά Περιφέρεια:
Μέσος Όρος πρώτου εξαμήνου ετών 2012 και 2013

Κατανομή Μέσου Όρου πρώτου εξαμήνου 2012 αριθμού ανέργων κατά Περιφέρεια

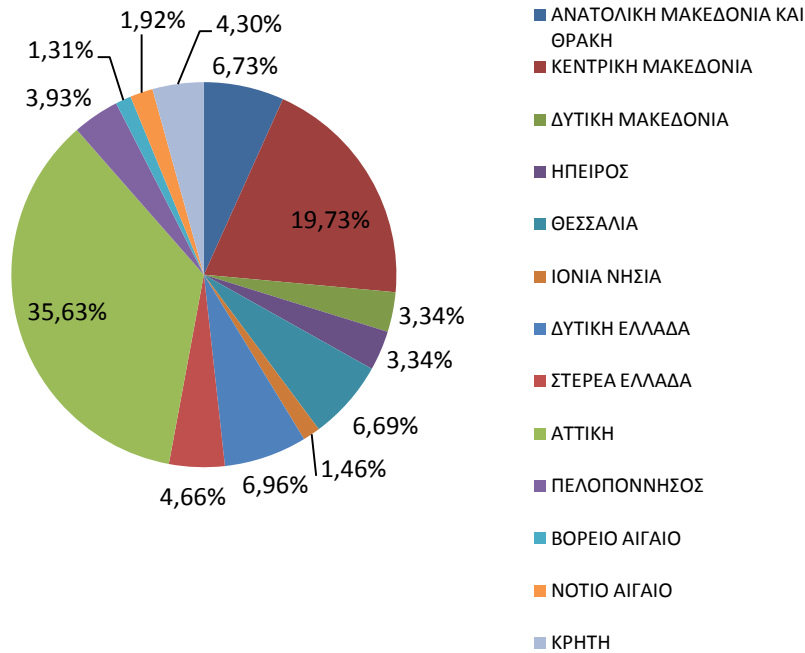

ΔΙΑΓΡΑΜΜΑ 2α: Κατανομή αριθμού ανέργων κατά Περιφέρεια:
Μέσος Όρος πρώτου εξαμήνου έτους 2012

Κατανομή Μέσου Όρου πρώτου εξαμήνου 2013 αριθμού ανέργων κατά Περιφέρεια

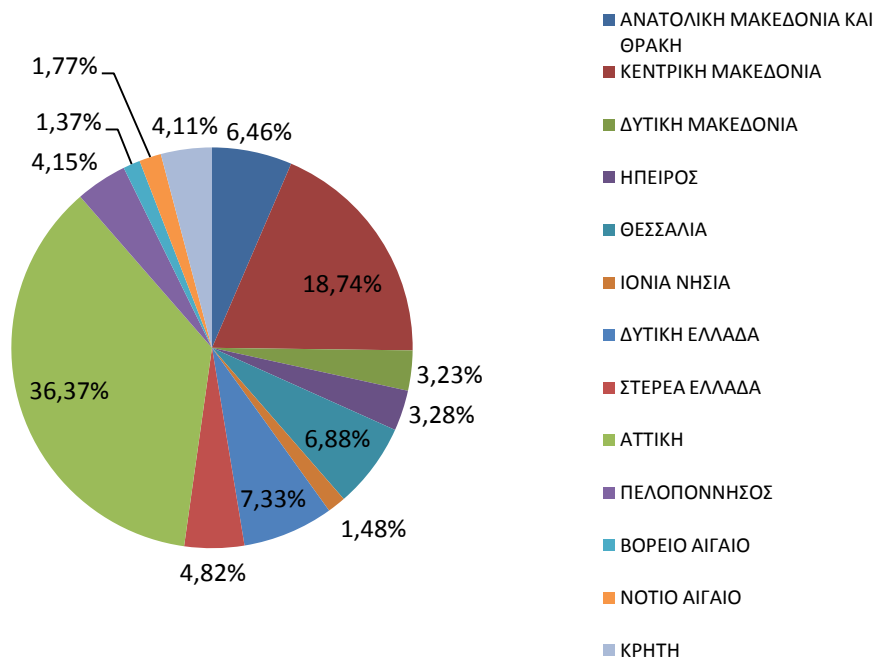

ΔΙΑΓΡΑΜΜΑ 2β: Κατανομή αριθμού ανέργων κατά Περιφέρεια:
Μέσος Όρος πρώτου εξαμήνου έτους 2013

Από τον πίνακα 2 και τα διαγράμματα 2,2α και 2β προκύπτει το συμπέρασμα ότι, κατά μέσο όρο⁵ των μηνών του πρώτου εξαμήνου του 2012, στο σύνολο της χώρας, ο αριθμός των ανέργων ανέρχεται σε 775.757 άτομα και κατά μέσο όρο των μηνών του πρώτου εξαμήνου του έτους 2013 ανέρχεται σε 864.243 άτομα.

Σχετικά με τις Περιφέρειες ο μεγαλύτερος αριθμός των ανέργων καταγράφεται στην Περιφέρεια της Αττικής και στην Περιφέρεια της Κεντρικής Μακεδονίας.

Το ποσοστό που αναλογεί στην Περιφέρεια της Αττικής, με μέσο όρο του πρώτου εξαμήνου του έτους 2012, ανέρχεται σε (35,63%) και στην Περιφέρεια της Κεντρικής Μακεδονίας ανέρχεται σε (19,73%), ενώ το ποσοστό που αναλογεί στην Περιφέρεια της Αττικής, με μέσο όρο του πρώτου εξαμήνου του έτους 2013, ανέρχεται σε (36,37%) και στην Περιφέρεια της Κεντρικής Μακεδονίας ανέρχεται σε (18,74%).

⁵ Η μικρή απόκλιση των τιμών οφείλεται στην διαίρεση για την εύρεση του μέσου όρου του εξαμήνου

1.4. Μεταβολές αριθμού ανέργων πρώτου εξαμήνου των ετών 2012 και 2013

Στους πιο κάτω πίνακες παρουσιάζεται ο αριθμός των ανέργων σε όλους τους μήνες του πρώτου εξαμήνου του έτους 2012 και 2013, η κατά μήνα ποσοστιαία μεταβολή του, καθώς και ο μέσος όρος των μηνών του πρώτου εξαμήνου και η ποσοστιαία μεταβολή του κατά Περιφέρεια και στο σύνολο της χώρας.

ΕΤΟΣ/ΜΗΝΑΣ	ΙΑΝΟΥΑΡΙΟΣ	ΦΕΒΡΟΥΑΡΙΟΣ	ΜΑΡΤΙΟΣ	ΑΠΡΙΛΙΟΣ	ΜΑΪΟΣ	ΙΟΥΝΙΟΣ	ΜΕΣΟΣ ΟΡΟΣ
2012	761.769	770.369	785.203	778.399	776.307	782.493	775.757
2013	829.787	855.286	870.150	885.314	876.364	868.557	864.243
ΜΕΤΑΒΟΛΗ %	8,93%	11,02%	10,82%	13,74%	12,89%	11,00%	11,41%

ΠΙΝΑΚΑΣ 3: Μεταβολές αριθμού ανέργων κατά μήνα:
Πρώτο εξάμηνο ετών 2012 και 2013

	ΜΕΣΟΣ ΟΡΟΣ Α' εξαμήνου 2012	ΜΕΣΟΣ ΟΡΟΣ Α' εξαμήνου 2013	ΑΠΟΛΥΤΗ ΜΕΤΑΒΟΛΗ	ΠΟΣΟΣΤΙΑΙΑ ΜΕΤΑΒΟΛΗ
ΑΝΑΤΟΛΙΚΗ ΜΑΚΕΔΟΝΙΑ ΚΑΙ ΘΡΑΚΗ	52.196	55.839	3.644	6,98%
ΚΕΝΤΡΙΚΗ ΜΑΚΕΔΟΝΙΑ	153.049	161.987	8.938	5,84%
ΔΥΤΙΚΗ ΜΑΚΕΔΟΝΙΑ	25.896	27.954	2.058	7,95%
ΗΠΕΙΡΟΣ	25.927	28.327	2.400	9,26%
ΘΕΣΣΑΛΙΑ	51.928	59.451	7.523	14,49%
ΙΟΝΙΑ ΝΗΣΙΑ	11.328	12.830	1.502	13,26%
ΔΥΤΙΚΗ ΕΛΛΑΔΑ	54.020	63.319	9.300	17,21%
ΣΤΕΡΕΑ ΕΛΛΑΔΑ	36.131	41.643	5.512	15,26%
ΑΤΤΙΚΗ	276.411	314.302	37.892	13,71%
ΠΕΛΟΠΟΝΝΗΣΟΣ	30.483	35.889	5.406	17,74%
ΒΟΡΕΙΟ ΑΙΓΑΙΟ	10.156	11.879	1.723	16,96%
ΝΟΤΙΟ ΑΙΓΑΙΟ	14.862	15.289	428	2,88%
ΚΡΗΤΗ	33.372	35.534	2.162	6,48%
	775.757	864.243	88.486	11,41%

ΠΙΝΑΚΑΣ 4: Μεταβολές μέσου όρου αριθμού ανέργων κατά μήνα και Περιφέρεια:
Πρώτο εξάμηνο ετών 2012 και 2013

Όπως προκύπτει από τον πίνακα 3, ο αριθμός των ανέργων για το πρώτο εξάμηνο του έτους 2012 κυμάνθηκε από 761.769 άτομα τον Ιανουάριο έως 785.203 τον μήνα Μάρτιο. Για το πρώτο εξάμηνο του έτους 2013 ο αριθμός των ανέργων κυμάνθηκε από 829.787 τον Ιανουάριο έως 885.314 άτομα τον μήνα Απρίλιο.

Συγκριτικά για κάθε μήνα του 2013 με τον αντίστοιχο μήνα του 2012, ο αριθμός αυτός είναι αυξημένος σε ποσοστό που κυμαίνεται από (8,93%) τον Ιανουάριο έως (13,74%) τον Απρίλιο. Κατά μέσο όρο στο σύνολο της χώρας ο αριθμός αυτός αυξήθηκε από 775.757 άτομα (μέσος όρος ανέργων πρώτου εξαμήνου του έτους 2012) σε 864.243 άτομα (μέσος όρος ανέργων πρώτου εξαμήνου του έτους 2013) και με ποσοστιαία μεταβολή (11,41%).

Σχετικά με την ποσοστιαία μεταβολή του αριθμού των ανέργων για κάθε Περιφέρεια, στον πίνακα 4 παρουσιάζεται ο μέσος όρος του αριθμού των ανέργων, όπως καταγράφεται στο πρώτο εξάμηνο του 2012 σε όλες τις Περιφέρειες της χώρας, καθώς και ο μέσος όρος του αριθμού των ανέργων για το πρώτο εξάμηνο του 2013.

Η μεγαλύτερη ποσοστιαία αύξηση καταγράφεται στην Περιφέρεια Πελοποννήσου (17,74%) και ακολουθούν η Περιφέρεια Δυτικής Ελλάδας (17,21%), η Περιφέρεια Βορείου Αιγαίου (16,96%), η Περιφέρεια Στερεάς Ελλάδας (15,26%), η Περιφέρεια Θεσσαλίας (14,49%), η Περιφέρεια Αττικής (13,71%), η Περιφέρεια Ιόνιων Νήσων (13,26%), η Περιφέρεια Ηπείρου (9,26%), η Περιφέρεια Δυτικής Μακεδονίας (7,95%), η Περιφέρεια Ανατολικής Μακεδονίας και Θράκης (6,98%), η Περιφέρεια Κρήτης (6,48%), η Περιφέρεια Κεντρικής Μακεδονίας (5,84%) και η Περιφέρεια Νοτίου Αιγαίου (2,88%).

1.5. Ποσοστό ανέργων ως προς το σύνολο των εγγεγραμμένων στο μητρώο του ΟΑΕΔ

Στον πιο κάτω πίνακα καταγράφεται για όλους τους μήνες του πρώτου εξαμήνου του έτους 2013 ο αριθμός των εγγεγραμμένων στο μητρώο του ΟΑΕΔ με κριτήριο την αναζήτηση εργασίας (αριθμός ανέργων αναζητούντων εργασία και λοιπών μη αναζητούντων εργασία). Επιπρόσθετα καταγράφεται και παρουσιάζεται διαγραμματικά για κάθε μήνα το ποσοστό των ανέργων ως προς το σύνολο των εγγεγραμμένων.

	ΙΑΝΟΥΑΡΙΟΣ			ΦΕΒΡΟΥΑΡΙΟΣ		
	ΕΓΓΕΓΡΑΜΜΕΝΟΙ ΣΤΟΝ ΟΑΕΔ			ΕΓΓΕΓΡΑΜΜΕΝΟΙ ΣΤΟΝ ΟΑΕΔ		
	ΑΝΕΡΓΟΙ ΑΝΑΖΗΤΟΥΝΤΕΣ ΕΡΓΑΣΙΑ	ΛΟΙΠΟΙ ΜΗ ΑΝΑΖΗΤΟΥΝΤΕΣ ΕΡΓΑΣΙΑ	ΠΟΣΟΣΤΟ ΑΝΕΡΓΩΝ ΑΝΑΖΗΤΟΥΝΤΩΝ ΕΡΓΑΣΙΑ ΣΤΟ ΣΥΝΟΛΟ ΤΩΝ ΕΓΓΕΓΡΑΜΜΕΝΩΝ	ΑΝΕΡΓΟΙ ΑΝΑΖΗΤΟΥΝΤΕΣ ΕΡΓΑΣΙΑ	ΛΟΙΠΟΙ ΜΗ ΑΝΑΖΗΤΟΥΝΤΕΣ ΕΡΓΑΣΙΑ	ΠΟΣΟΣΤΟ ΑΝΕΡΓΩΝ ΑΝΑΖΗΤΟΥΝΤΩΝ ΕΡΓΑΣΙΑ ΣΤΟ ΣΥΝΟΛΟ ΤΩΝ ΕΓΓΕΓΡΑΜΜΕΝΩΝ
ΑΝΑΤΟΛΙΚΗ ΜΑΚΕΔΟΝΙΑ ΚΑΙ ΘΡΑΚΗ	54.739	5.467	90,92%	56.077	5.638	90,86%
ΚΕΝΤΡΙΚΗ ΜΑΚΕΔΟΝΙΑ	161.270	47.309	77,32%	162.732	48.109	77,18%
ΔΥΤΙΚΗ ΜΑΚΕΔΟΝΙΑ	26.376	2.791	90,43%	27.784	2.905	90,53%
ΗΠΕΙΡΟΣ	26.374	3.799	87,41%	27.769	3.783	88,01%
ΘΕΣΣΑΛΙΑ	55.509	6.371	89,70%	57.896	6.452	89,97%
ΙΟΝΙΑ ΝΗΣΙΑ	13.373	14.335	48,26%	14.085	14.506	49,26%
ΔΥΤΙΚΗ ΕΛΛΑΔΑ	58.102	5.862	90,84%	60.451	5.941	91,05%
ΣΤΕΡΕΑ ΕΛΛΑΔΑ	38.955	2.946	92,97%	40.595	2.948	93,23%
ΑΤΤΙΚΗ	298.875	37.439	88,87%	307.475	37.847	89,04%
ΠΕΛΟΠΟΝΝΗΣΟΣ	32.719	6.364	83,72%	34.739	6.709	83,81%
ΒΟΡΕΙΟ ΑΙΓΑΙΟ	11.204	3.715	75,10%	11.708	3.717	75,90%
ΝΟΤΙΟ ΑΙΓΑΙΟ	16.302	27.948	36,84%	16.842	28.337	37,28%
ΚΡΗΤΗ	35.989	31.821	53,07%	37.133	32.477	53,34%
ΣΥΝΟΛΟ	829.787	196.167	80,88%	855.286	199.369	81,10%
	ΜΑΡΤΙΟΣ			ΑΠΡΙΛΙΟΣ		
	ΕΓΓΕΓΡΑΜΜΕΝΟΙ ΣΤΟΝ ΟΑΕΔ			ΕΓΓΕΓΡΑΜΜΕΝΟΙ ΣΤΟΝ ΟΑΕΔ		
	ΑΝΕΡΓΟΙ ΑΝΑΖΗΤΟΥΝΤΕΣ ΕΡΓΑΣΙΑ	ΛΟΙΠΟΙ ΜΗ ΑΝΑΖΗΤΟΥΝΤΕΣ ΕΡΓΑΣΙΑ	ΠΟΣΟΣΤΟ ΑΝΕΡΓΩΝ ΑΝΑΖΗΤΟΥΝΤΩΝ ΕΡΓΑΣΙΑ ΣΤΟ ΣΥΝΟΛΟ ΤΩΝ ΕΓΓΕΓΡΑΜΜΕΝΩΝ	ΑΝΕΡΓΟΙ ΑΝΑΖΗΤΟΥΝΤΕΣ ΕΡΓΑΣΙΑ	ΛΟΙΠΟΙ ΜΗ ΑΝΑΖΗΤΟΥΝΤΕΣ ΕΡΓΑΣΙΑ	ΠΟΣΟΣΤΟ ΑΝΕΡΓΩΝ ΑΝΑΖΗΤΟΥΝΤΩΝ ΕΡΓΑΣΙΑ ΣΤΟ ΣΥΝΟΛΟ ΤΩΝ ΕΓΓΕΓΡΑΜΜΕΝΩΝ
ΑΝΑΤΟΛΙΚΗ ΜΑΚΕΔΟΝΙΑ ΚΑΙ ΘΡΑΚΗ	56.278	5.713	90,78%	56.834	5.710	90,87%
ΚΕΝΤΡΙΚΗ ΜΑΚΕΔΟΝΙΑ	162.760	48.805	76,93%	163.530	49.286	76,84%
ΔΥΤΙΚΗ ΜΑΚΕΔΟΝΙΑ	28.069	2.804	90,92%	28.462	2.720	91,28%
ΗΠΕΙΡΟΣ	28.585	3.865	88,09%	29.074	3.820	88,39%
ΘΕΣΣΑΛΙΑ	59.672	6.604	90,04%	61.537	6.619	90,29%
ΙΟΝΙΑ ΝΗΣΙΑ	14.316	14.463	49,74%	13.819	13.050	51,43%
ΔΥΤΙΚΗ ΕΛΛΑΔΑ	63.071	5.992	91,32%	65.543	5.881	91,77%
ΣΤΕΡΕΑ ΕΛΛΑΔΑ	41.866	2.979	93,36%	42.953	2.820	93,84%
ΑΤΤΙΚΗ	313.167	38.429	89,07%	320.977	39.231	89,11%
ΠΕΛΟΠΟΝΝΗΣΟΣ	35.687	6.687	84,22%	37.501	6.620	85,00%
ΒΟΡΕΙΟ ΑΙΓΑΙΟ	12.028	3.757	76,20%	12.216	3.703	76,74%
ΝΟΤΙΟ ΑΙΓΑΙΟ	16.972	28.252	37,53%	16.043	25.162	38,93%
ΚΡΗΤΗ	37.679	32.770	53,48%	36.825	27.940	56,86%
ΣΥΝΟΛΟ	870.150	201.120	81,23%	885.314	192.562	82,14%
	ΜΑΪΟΣ			ΙΟΥΝΙΟΣ		
	ΕΓΓΕΓΡΑΜΜΕΝΟΙ ΣΤΟΝ ΟΑΕΔ			ΕΓΓΕΓΡΑΜΜΕΝΟΙ ΣΤΟΝ ΟΑΕΔ		
	ΑΝΕΡΓΟΙ ΑΝΑΖΗΤΟΥΝΤΕΣ ΕΡΓΑΣΙΑ	ΛΟΙΠΟΙ ΜΗ ΑΝΑΖΗΤΟΥΝΤΕΣ ΕΡΓΑΣΙΑ	ΠΟΣΟΣΤΟ ΑΝΕΡΓΩΝ ΑΝΑΖΗΤΟΥΝΤΩΝ ΕΡΓΑΣΙΑ ΣΤΟ ΣΥΝΟΛΟ ΤΩΝ ΕΓΓΕΓΡΑΜΜΕΝΩΝ	ΑΝΕΡΓΟΙ ΑΝΑΖΗΤΟΥΝΤΕΣ ΕΡΓΑΣΙΑ	ΛΟΙΠΟΙ ΜΗ ΑΝΑΖΗΤΟΥΝΤΕΣ ΕΡΓΑΣΙΑ	ΠΟΣΟΣΤΟ ΑΝΕΡΓΩΝ ΑΝΑΖΗΤΟΥΝΤΩΝ ΕΡΓΑΣΙΑ ΣΤΟ ΣΥΝΟΛΟ ΤΩΝ ΕΓΓΕΓΡΑΜΜΕΝΩΝ
ΑΝΑΤΟΛΙΚΗ ΜΑΚΕΔΟΝΙΑ ΚΑΙ ΘΡΑΚΗ	56.000	5.526	91,02%	55.107	5.812	90,46%
ΚΕΝΤΡΙΚΗ ΜΑΚΕΔΟΝΙΑ	162.307	48.397	77,03%	159.321	47.933	76,87%
ΔΥΤΙΚΗ ΜΑΚΕΔΟΝΙΑ	28.436	2.598	91,63%	28.598	2.765	91,18%
ΗΠΕΙΡΟΣ	29.313	3.405	89,59%	28.846	3.045	90,45%
ΘΕΣΣΑΛΙΑ	61.292	6.369	90,59%	60.799	6.426	90,44%
ΙΟΝΙΑ ΝΗΣΙΑ	11.547	8.812	56,72%	9.838	5.117	65,78%
ΔΥΤΙΚΗ ΕΛΛΑΔΑ	66.420	5.717	92,07%	66.329	5.727	92,05%
ΣΤΕΡΕΑ ΕΛΛΑΔΑ	42.648	2.630	94,19%	42.841	2.432	94,63%
ΑΤΤΙΚΗ	321.564	39.264	89,12%	323.756	41.430	88,66%
ΠΕΛΟΠΟΝΝΗΣΟΣ	37.389	5.989	86,19%	37.297	5.480	87,19%
ΒΟΡΕΙΟ ΑΙΓΑΙΟ	12.095	2.669	81,92%	12.021	2.132	84,94%
ΝΟΤΙΟ ΑΙΓΑΙΟ	13.878	18.999	42,21%	11.699	11.225	51,03%
ΚΡΗΤΗ	33.475	19.230	63,51%	32.105	15.169	67,91%
ΣΥΝΟΛΟ	876.364	169.605	83,78%	868.557	154.693	84,88%

ΠΙΝΑΚΑΣ 5: Αριθμός εγγεγραμμένων στο μητρώο του ΟΑΕΔ:

Πρώτο εξάμηνο έτους 2013

ΠΟΣΟΣΤΟ ΑΝΕΡΓΩΝ ΑΝΑΖΗΤΟΥΝΤΩΝ ΕΡΓΑΣΙΑ ΣΤΟ ΣΥΝΟΛΟ ΤΩΝ ΕΓΓΕΓΡΑΜΜΕΝΩΝ:ΙΑΝΟΥΑΡΙΟΣ 2013

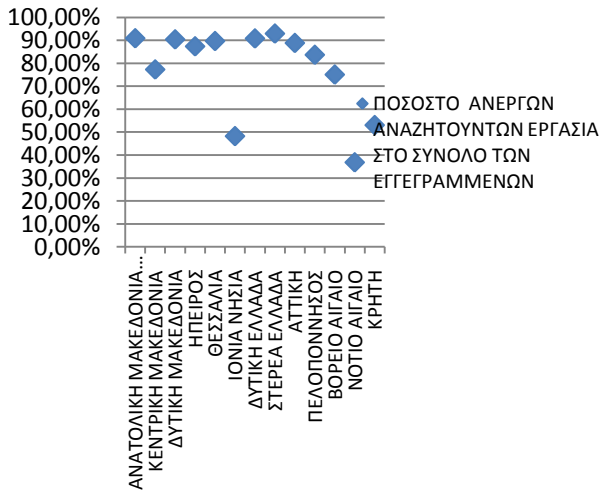

ΠΟΣΟΣΤΟ ΑΝΕΡΓΩΝ ΑΝΑΖΗΤΟΥΝΤΩΝ ΕΡΓΑΣΙΑ ΣΤΟ ΣΥΝΟΛΟ ΤΩΝ ΕΓΓΕΓΡΑΜΜΕΝΩΝ:ΦΕΒΡΟΥΑΡΙΟΣ 2013

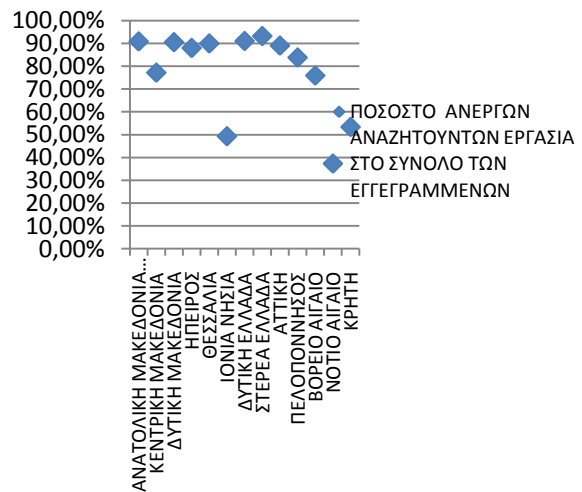

ΠΟΣΟΣΤΟ ΑΝΕΡΓΩΝ ΑΝΑΖΗΤΟΥΝΤΩΝ ΕΡΓΑΣΙΑ ΣΤΟ ΣΥΝΟΛΟ ΤΩΝ ΕΓΓΕΓΡΑΜΜΕΝΩΝ:ΜΑΡΤΙΟΣ 2013

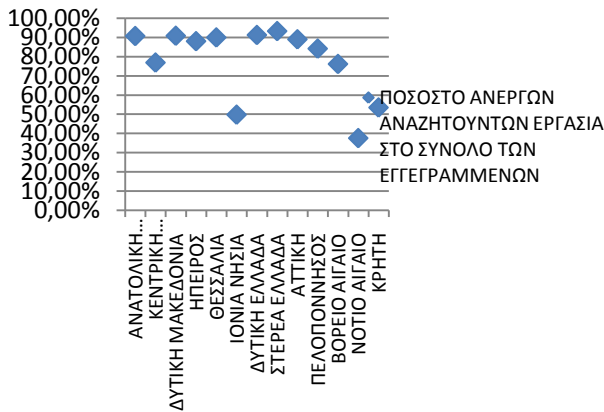

ΠΟΣΟΣΤΟ ΑΝΕΡΓΩΝ ΑΝΑΖΗΤΟΥΝΤΩΝ ΕΡΓΑΣΙΑ ΣΤΟ ΣΥΝΟΛΟ ΤΩΝ ΕΓΓΕΓΡΑΜΜΕΝΩΝ:ΑΠΡΙΛΙΟΣ 2013

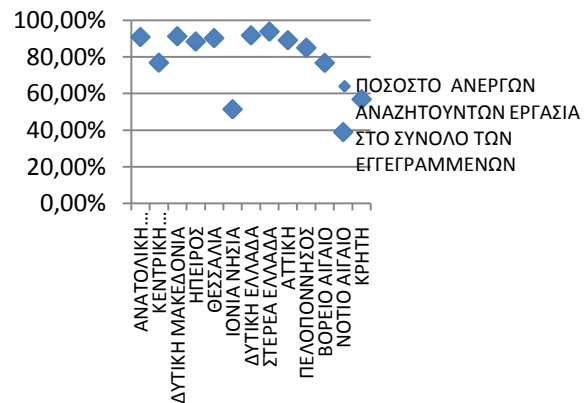

ΠΟΣΟΣΤΟ ΑΝΕΡΓΩΝ ΑΝΑΖΗΤΟΥΝΤΩΝ ΕΡΓΑΣΙΑ ΣΤΟ ΣΥΝΟΛΟ ΤΩΝ ΕΓΓΕΓΡΑΜΜΕΝΩΝ:ΜΑΪΟΣ 2013

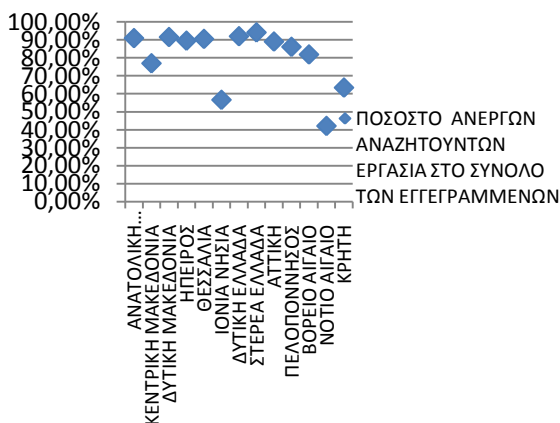

ΠΟΣΟΣΤΟ ΑΝΕΡΓΩΝ ΑΝΑΖΗΤΟΥΝΤΩΝ ΕΡΓΑΣΙΑ ΣΤΟ ΣΥΝΟΛΟ ΤΩΝ ΕΓΓΕΓΡΑΜΜΕΝΩΝ:ΙΟΥΝΙΟΣ 2013

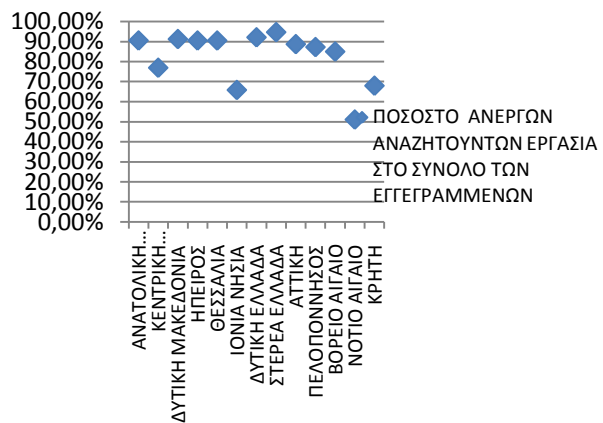

ΔΙΑΓΡΑΜΜΑ 3: Ποσοστό ανέργων ως προς το σύνολο των εγγεγραμμένων στο μητρώο του ΟΑΕΔ:

Πρώτο εξάμηνο έτους 2013

Από τον πίνακα 5 και το διάγραμμα 3, προκύπτει το συμπέρασμα ότι η πλειοψηφία των εγγεγραμμένων στο μητρώο του ΟΑΕΔ είναι άνεργοι αναζητούντες εργασία συγκριτικά με τους εγγεγραμμένους λοιπούς μη αναζητούντες εργασία σε όλους τους μήνες του πρώτου εξαμήνου του έτους 2013.

Επιπρόσθετα προκύπτει το συμπέρασμα πως τα μικρότερα ποσοστά ανέργων αναζητούντων εργασία σε σχέση με τους λοιπούς μη αναζητούντες εργασία εμφανίζονται στις Περιφέρειες Νοτίου Αιγαίου, Ιόνιων Νήσων και Κρήτης.

1.6. Ποσοστό μακροχρόνια ανέργων ως προς το σύνολο των ανέργων

Στον πιο κάτω πίνακα καταγράφεται, για όλους τους μήνες του πρώτου εξαμήνου του έτους 2013, ο αριθμός των ανέργων, ο αριθμός των μακροχρόνια ανέργων, καθώς και το ποσοστό των μακροχρόνια ανέργων ως προς το σύνολο των ανέργων. Επιπρόσθετα, το ποσοστό αυτό παρουσιάζεται διαγραμματικά για κάθε μήνα και Περιφέρεια για όλους τους μήνες του πρώτου εξαμήνου του έτους 2013.

	ΙΑΝΟΥΑΡΙΟΣ			ΦΕΒΡΟΥΑΡΙΟΣ		
	ΑΝΕΡΓΟΙ	ΜΑΚΡΟΧΡΟΝΙΑ ΑΝΕΡΓΟΙ	ΠΟΣΟΣΤΟ ΜΑΚΡΟΧΡΟΝΙΑ ΑΝΕΡΓΩΝ ΣΤΟ ΣΥΝΟΛΟ ΤΩΝ ΑΝΕΡΓΩΝ	ΑΝΕΡΓΟΙ	ΜΑΚΡΟΧΡΟΝΙΑ ΑΝΕΡΓΟΙ	ΠΟΣΟΣΤΟ ΜΑΚΡΟΧΡΟΝΙΑ ΑΝΕΡΓΩΝ ΣΤΟ ΣΥΝΟΛΟ ΤΩΝ ΑΝΕΡΓΩΝ
ΑΝΑΤΟΛΙΚΗ ΜΑΚΕΔΟΝΙΑ ΚΑΙ ΘΡΑΚΗ	54.739	21.629	39,51%	56.077	22.062	39,34%
ΚΕΝΤΡΙΚΗ ΜΑΚΕΔΟΝΙΑ	161.270	76.544	47,46%	162.732	76.652	47,10%
ΔΥΤΙΚΗ ΜΑΚΕΔΟΝΙΑ	26.376	12.438	47,16%	27.784	12.613	45,40%
ΗΠΕΙΡΟΣ	26.374	11.493	43,58%	27.769	11.671	42,03%
ΘΕΣΣΑΛΙΑ	55.509	24.385	43,93%	57.896	24.770	42,78%
ΙΟΝΙΑ ΝΗΣΙΑ	13.373	3.031	22,67%	14.085	3.089	21,93%
ΔΥΤΙΚΗ ΕΛΛΑΔΑ	58.102	25.697	44,23%	60.451	26.310	43,52%
ΣΤΕΡΕΑ ΕΛΛΑΔΑ	38.955	17.651	45,31%	40.595	17.976	44,28%
ΑΤΤΙΚΗ	298.875	127.280	42,59%	307.475	129.711	42,19%
ΠΕΛΟΠΟΝΝΗΣΟΣ	32.719	11.809	36,09%	34.739	12.197	35,11%
ΒΟΡΕΙΟ ΑΙΓΑΙΟ	11.204	3.880	34,63%	11.708	3.968	33,89%
ΝΟΤΙΟ ΑΙΓΑΙΟ	16.302	3.601	22,09%	16.842	3.863	22,94%
ΚΡΗΤΗ	35.989	12.183	33,85%	37.133	12.679	34,14%
ΣΥΝΟΛΟ	829.787	351.621	42,37%	855.286	357.561	41,81%
	ΜΑΡΤΙΟΣ			ΑΠΡΙΛΙΟΣ		
	ΑΝΕΡΓΟΙ	ΜΑΚΡΟΧΡΟΝΙΑ ΑΝΕΡΓΟΙ	ΠΟΣΟΣΤΟ ΜΑΚΡΟΧΡΟΝΙΑ ΑΝΕΡΓΩΝ ΣΤΟ ΣΥΝΟΛΟ ΤΩΝ ΑΝΕΡΓΩΝ	ΑΝΕΡΓΟΙ	ΜΑΚΡΟΧΡΟΝΙΑ ΑΝΕΡΓΟΙ	ΠΟΣΟΣΤΟ ΜΑΚΡΟΧΡΟΝΙΑ ΑΝΕΡΓΩΝ ΣΤΟ ΣΥΝΟΛΟ ΤΩΝ ΑΝΕΡΓΩΝ
ΑΝΑΤΟΛΙΚΗ ΜΑΚΕΔΟΝΙΑ ΚΑΙ ΘΡΑΚΗ	56.278	22.431	39,86%	56.834	22.602	39,77%
ΚΕΝΤΡΙΚΗ ΜΑΚΕΔΟΝΙΑ	162.760	78.099	47,98%	163.530	78.301	47,88%
ΔΥΤΙΚΗ ΜΑΚΕΔΟΝΙΑ	28.069	12.850	45,78%	28.462	13.072	45,93%
ΗΠΕΙΡΟΣ	28.585	12.062	42,20%	29.074	12.187	41,92%
ΘΕΣΣΑΛΙΑ	59.672	25.452	42,65%	61.537	25.748	41,84%
ΙΟΝΙΑ ΝΗΣΙΑ	14.316	3.209	22,42%	13.819	3.213	23,25%
ΔΥΤΙΚΗ ΕΛΛΑΔΑ	63.071	27.189	43,11%	65.543	27.772	42,37%
ΣΤΕΡΕΑ ΕΛΛΑΔΑ	41.866	18.364	43,86%	42.953	18.575	43,24%
ΑΤΤΙΚΗ	313.167	133.925	42,76%	320.977	135.686	42,27%
ΠΕΛΟΠΟΝΝΗΣΟΣ	35.687	12.629	35,39%	37.501	12.988	34,63%
ΒΟΡΕΙΟ ΑΙΓΑΙΟ	12.028	4.150	34,50%	12.216	4.254	34,82%
ΝΟΤΙΟ ΑΙΓΑΙΟ	16.972	4.036	23,78%	16.043	4.117	25,66%
ΚΡΗΤΗ	37.679	13.155	34,91%	36.825	13.270	36,04%
ΣΥΝΟΛΟ	870.150	367.551	42,24%	885.314	371.785	41,99%
	ΜΑΪΟΣ			ΙΟΥΝΙΟΣ		
	ΑΝΕΡΓΟΙ	ΜΑΚΡΟΧΡΟΝΙΑ ΑΝΕΡΓΟΙ	ΠΟΣΟΣΤΟ ΜΑΚΡΟΧΡΟΝΙΑ ΑΝΕΡΓΩΝ ΣΤΟ ΣΥΝΟΛΟ ΤΩΝ ΑΝΕΡΓΩΝ	ΑΝΕΡΓΟΙ	ΜΑΚΡΟΧΡΟΝΙΑ ΑΝΕΡΓΟΙ	ΠΟΣΟΣΤΟ ΜΑΚΡΟΧΡΟΝΙΑ ΑΝΕΡΓΩΝ ΣΤΟ ΣΥΝΟΛΟ ΤΩΝ ΑΝΕΡΓΩΝ
ΑΝΑΤΟΛΙΚΗ ΜΑΚΕΔΟΝΙΑ ΚΑΙ ΘΡΑΚΗ	56.000	22.662	40,47%	55.107	22.798	41,37%
ΚΕΝΤΡΙΚΗ ΜΑΚΕΔΟΝΙΑ	162.307	78.985	48,66%	159.321	79.197	49,71%
ΔΥΤΙΚΗ ΜΑΚΕΔΟΝΙΑ	28.436	13.161	46,28%	28.598	13.412	46,90%
ΗΠΕΙΡΟΣ	29.313	12.322	42,04%	28.846	12.458	43,19%
ΘΕΣΣΑΛΙΑ	61.292	26.057	42,51%	60.799	26.411	43,44%
ΙΟΝΙΑ ΝΗΣΙΑ	11.547	3.181	27,55%	9.838	3.160	32,12%
ΔΥΤΙΚΗ ΕΛΛΑΔΑ	66.420	28.346	42,68%	66.329	28.646	43,19%
ΣΤΕΡΕΑ ΕΛΛΑΔΑ	42.648	18.751	43,97%	42.841	18.952	44,24%
ΑΤΤΙΚΗ	321.564	138.412	43,04%	323.756	140.408	43,37%
ΠΕΛΟΠΟΝΝΗΣΟΣ	37.389	13.350	35,71%	37.297	13.544	36,31%
ΒΟΡΕΙΟ ΑΙΓΑΙΟ	12.095	4.308	35,62%	12.021	4.354	36,22%
ΝΟΤΙΟ ΑΙΓΑΙΟ	13.878	4.082	29,41%	11.699	3.960	33,85%
ΚΡΗΤΗ	33.475	13.299	39,73%	32.105	13.319	41,49%
ΣΥΝΟΛΟ	876.364	376.916	43,01%	868.557	380.619	43,82%

ΠΙΝΑΚΑΣ 6: Αριθμός ανέργων και μακροχρόνια ανέργων κατά μήνα και Περιφέρεια:

Πρώτο εξάμηνο έτους 2013

Ποσοστό μακροχρόνια ανέργων ως προς το σύνολο των ανέργων: Πρώτο εξάμηνο έτους 2013

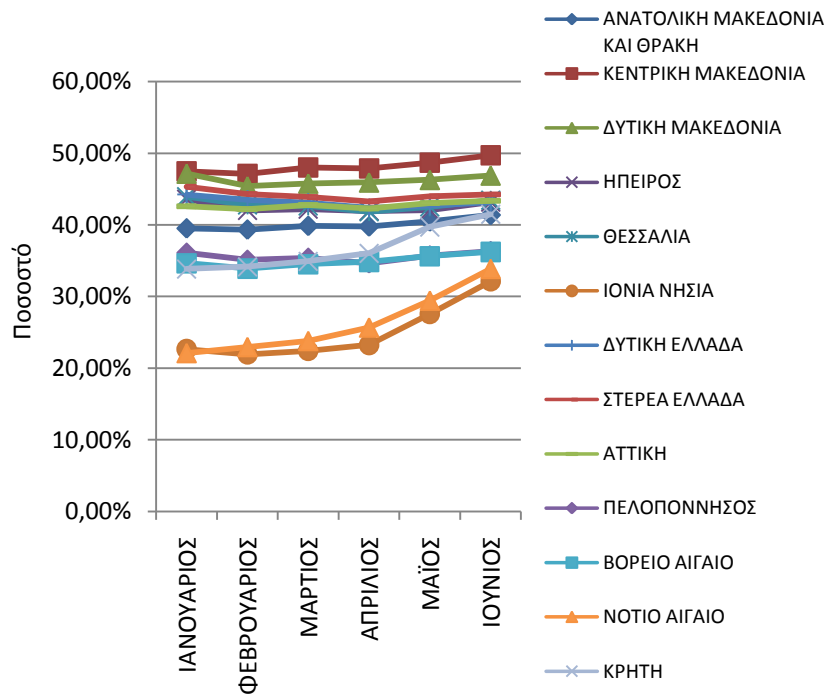

ΔΙΑΓΡΑΜΜΑ 4: Ποσοστό μακροχρόνια ανέργων ως προς το σύνολο των ανέργων σε σχέση με την Περιφέρεια: Πρώτο εξάμηνο έτους 2013

Ποσοστό μακροχρόνια ανέργων ως προς το σύνολο των ανέργων: Πρώτο εξάμηνο έτους 2013

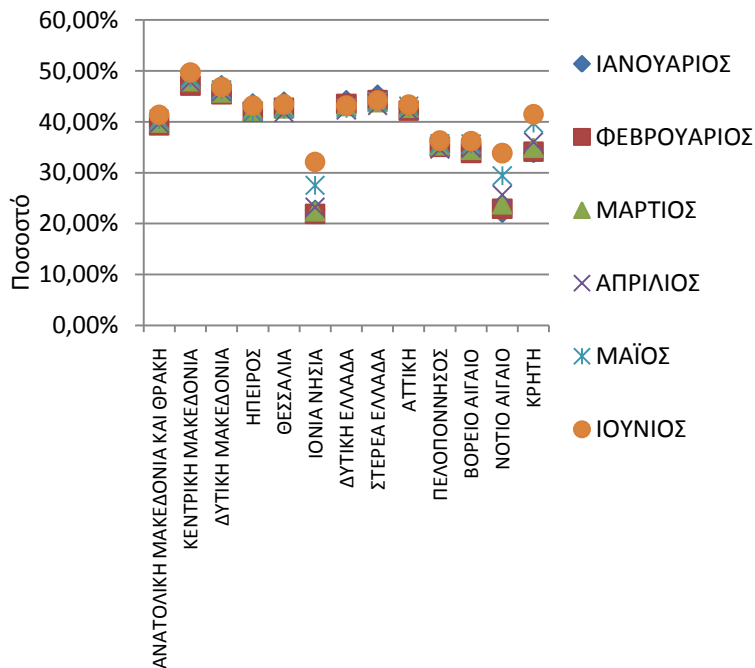

ΔΙΑΓΡΑΜΜΑ 4α: Ποσοστό μακροχρόνια ανέργων ως προς το σύνολο των ανέργων σε σχέση με το μήνα αναφοράς: Πρώτο εξάμηνο έτους 2013

Από τον πίνακα 6 και τα διαγράμματα 4 και 4α, προκύπτει το συμπέρασμα ότι οι άνεργοι στην πλειοψηφία τους παραμένουν εγγεγραμμένοι στο μητρώο του ΟΑΕΔ για διάστημα μικρότερο του έτους, ενώ οι μακροχρόνια άνεργοι συγκεντρώνουν μικρότερα ποσοστά σε όλους τους μήνες του πρώτου εξαμήνου του έτους 2013, τόσο στο σύνολο της χώρας, όσο και κατά Περιφέρεια, με τις Περιφέρειες Ιόνιων Νήσων, Νοτίου Αιγαίου και Κρήτης να συγκεντρώνουν τα μικρότερα ποσοστά των μακροχρόνια ανέργων.

1.7. Αριθμός ανέργων κατά διάρκεια ανεργίας στο πρώτο εξάμηνο του έτους 2013

Στον πιο κάτω πίνακα καταγράφεται, για όλους τους μήνες του πρώτου εξαμήνου του έτους 2013 ο αριθμός των ανέργων με διάρκεια ανεργίας μεγαλύτερη ή ίση των 12 μηνών και ο αριθμός των ανέργων με διάρκεια ανεργίας μικρότερη των 12 μηνών. Επιπρόσθετα παρουσιάζεται και ο τελευταίος μήνας του προηγούμενου εξαμήνου του έτους 2012.

Αριθμός ανέργων >=12 Μήνες							
2013	ΔΕΚΕΜΒΡΙΟΣ 2012	ΙΑΝΟΥΑΡΙΟΣ	ΦΕΒΡΟΥΑΡΙΟΣ	ΜΑΡΤΙΟΣ	ΑΠΡΙΛΙΟΣ	ΜΑΪΟΣ	ΙΟΥΝΙΟΣ
ΑΝΑΤΟΛΙΚΗ ΜΑΚΕΔΟΝΙΑ ΚΑΙ ΘΡΑΚΗ	20.971	21.629	22.062	22.431	22.602	22.662	22.798
ΚΕΝΤΡΙΚΗ ΜΑΚΕΔΟΝΙΑ	73.969	76.544	76.652	78.099	78.301	78.985	79.197
ΔΥΤΙΚΗ ΜΑΚΕΔΟΝΙΑ	12.167	12.438	12.613	12.850	13.072	13.161	13.412
ΗΠΕΙΡΟΣ	10.991	11.493	11.671	12.062	12.187	12.322	12.458
ΘΕΣΣΑΛΙΑ	23.374	24.385	24.770	25.452	25.748	26.057	26.411
ΙΟΝΙΑ ΝΗΣΙΑ	2.925	3.031	3.089	3.209	3.213	3.181	3.160
ΔΥΤΙΚΗ ΕΛΛΑΔΑ	24.707	25.697	26.310	27.189	27.772	28.346	28.646
ΣΤΕΡΕΑ ΕΛΛΑΔΑ	16.896	17.651	17.976	18.364	18.575	18.751	18.952
ΑΤΤΙΚΗ	121.363	127.280	129.711	133.925	135.686	138.412	140.408
ΠΕΛΟΠΟΝΝΗΣΟΣ	11.266	11.809	12.197	12.629	12.988	13.350	13.544
ΒΟΡΕΙΟ ΑΙΓΑΙΟ	3.685	3.880	3.968	4.150	4.254	4.308	4.354
ΝΟΤΙΟ ΑΙΓΑΙΟ	3.339	3.601	3.863	4.036	4.117	4.082	3.960
ΚΡΗΤΗ	11.447	12.183	12.679	13.155	13.270	13.299	13.319
ΣΥΝΟΛΟ	337.100	351.621	357.561	367.551	371.785	376.916	380.619
Αριθμός ανέργων <12 Μήνες							
2013	ΔΕΚΕΜΒΡΙΟΣ 2012	ΙΑΝΟΥΑΡΙΟΣ	ΦΕΒΡΟΥΑΡΙΟΣ	ΜΑΡΤΙΟΣ	ΑΠΡΙΛΙΟΣ	ΜΑΪΟΣ	ΙΟΥΝΙΟΣ
ΑΝΑΤΟΛΙΚΗ ΜΑΚΕΔΟΝΙΑ ΚΑΙ ΘΡΑΚΗ	30.492	33.110	34.015	33.847	34.232	33.338	32.309
ΚΕΝΤΡΙΚΗ ΜΑΚΕΔΟΝΙΑ	81.776	84.726	86.080	84.661	85.229	83.322	80.124
ΔΥΤΙΚΗ ΜΑΚΕΔΟΝΙΑ	13.321	13.938	15.171	15.219	15.390	15.275	15.186
ΗΠΕΙΡΟΣ	14.039	14.881	16.098	16.523	16.887	16.991	16.388
ΘΕΣΣΑΛΙΑ	29.372	31.124	33.126	34.220	35.789	35.235	34.388
ΙΟΝΙΑ ΝΗΣΙΑ	9.629	10.342	10.996	11.107	10.606	8.366	6.678
ΔΥΤΙΚΗ ΕΛΛΑΔΑ	30.444	32.405	34.141	35.882	37.771	38.074	37.683
ΣΤΕΡΕΑ ΕΛΛΑΔΑ	20.501	21.304	22.619	23.502	24.378	23.897	23.889
ΑΤΤΙΚΗ	169.763	171.595	177.764	179.242	185.291	183.152	183.348
ΠΕΛΟΠΟΝΝΗΣΟΣ	19.574	20.910	22.542	23.058	24.513	24.039	23.753
ΒΟΡΕΙΟ ΑΙΓΑΙΟ	6.825	7.324	7.740	7.878	7.962	7.787	7.667
ΝΟΤΙΟ ΑΙΓΑΙΟ	11.402	12.701	12.979	12.936	11.926	9.796	7.739
ΚΡΗΤΗ	23.340	23.806	24.454	24.524	23.555	20.176	18.786
ΣΥΝΟΛΟ	460.478	478.166	497.725	502.599	513.529	499.448	487.938

ΠΙΝΑΚΑΣ 7: Αριθμός ανέργων κατά διάρκεια ανεργίας:
Πρώτο εξάμηνο έτους 2013

Από τον πίνακα 7, προκύπτει το συμπέρασμα πως ο αριθμός των ανέργων με διάρκεια ανεργίας «>=12 μηνών» είναι κατά πολύ μικρότερος από τον αριθμό των ανέργων με διάρκεια ανεργίας «<12 μηνών» σε όλους τους μήνες του πρώτου εξαμήνου του έτους 2013.

Ο μεγαλύτερος αριθμός των ανέργων με διάρκεια ανεργίας «>=12 μηνών» καταγράφεται τον μήνα Ιούνιο με 380.619 άτομα και ο μικρότερος τον Ιανουάριο με 351.621 άτομα, ενώ ο μεγαλύτερος αριθμός των ανέργων με διάρκεια ανεργίας «<12 μηνών» καταγράφεται τον μήνα Απρίλιο με 513.529 άτομα και ο μικρότερος τον Ιανουάριο με 478.166 άτομα.

1.8. Ποσοστιαία μεταβολή εγγεγραμμένων ανέργων κατά διάρκεια ανεργίας, μήνα και Περιφέρεια για το πρώτο εξάμηνο του έτους 2013

Στον πιο κάτω πίνακα καταγράφεται η ποσοστιαία μεταβολή για όλους τους μήνες του πρώτου εξαμήνου του έτους 2013 του αριθμού των ανέργων με διάρκεια ανεργίας μεγαλύτερη ή ίση των 12 μηνών και του αριθμού των ανέργων με διάρκεια ανεργίας μικρότερη των 12 μηνών. Επιπρόσθετα παρουσιάζεται η ποσοστιαία μεταβολή από τον τελευταίο μήνα του προηγούμενου εξαμήνου του έτους 2012.

Αριθμός ανέργων >=12 Μήνες	ΠΟΣΟΣΤΙΑΙΑ ΜΕΤΑΒΟΛΗ					
	ΔΕΚΕΜΒΡΙΟΣ- ΙΑΝΟΥΑΡΙΟΣ	ΙΑΝΟΥΑΡΙΟΣ- ΦΕΒΡΟΥΑΡΙΟΣ	ΦΕΒΡΟΥΑΡΙΟΣ- ΜΑΡΤΙΟΣ	ΜΑΡΤΙΟΣ- ΑΠΡΙΛΙΟΣ	ΑΠΡΙΛΙΟΣ- ΜΑΪΟΣ	ΜΑΪΟΣ- ΙΟΥΝΙΟΣ
ΑΝΑΤΟΛΙΚΗ ΜΑΚΕΔΟΝΙΑ ΚΑΙ ΘΡΑΚΗ	3,14%	2,00%	1,67%	0,76%	0,27%	0,60%
ΚΕΝΤΡΙΚΗ ΜΑΚΕΔΟΝΙΑ	3,48%	0,14%	1,89%	0,26%	0,87%	0,27%
ΔΥΤΙΚΗ ΜΑΚΕΔΟΝΙΑ	2,23%	1,41%	1,88%	1,73%	0,68%	1,91%
ΗΠΕΙΡΟΣ	4,57%	1,55%	3,35%	1,04%	1,11%	1,10%
ΘΕΣΣΑΛΙΑ	4,33%	1,58%	2,75%	1,16%	1,20%	1,36%
ΙΟΝΙΑ ΝΗΣΙΑ	3,62%	1,91%	3,88%	0,12%	-1,00%	-0,66%
ΔΥΤΙΚΗ ΕΛΛΑΔΑ	4,01%	2,39%	3,34%	2,14%	2,07%	1,06%
ΣΤΕΡΕΑ ΕΛΛΑΔΑ	4,47%	1,84%	2,16%	1,15%	0,95%	1,07%
ΑΤΤΙΚΗ	4,88%	1,91%	3,25%	1,31%	2,01%	1,44%
ΠΕΛΟΠΟΝΝΗΣΟΣ	4,82%	3,29%	3,54%	2,84%	2,79%	1,45%
ΒΟΡΕΙΟ ΑΙΓΑΙΟ	5,29%	2,27%	4,59%	2,51%	1,27%	1,07%
ΝΟΤΙΟ ΑΙΓΑΙΟ	7,85%	7,28%	4,48%	2,01%	-0,85%	-2,99%
ΚΡΗΤΗ	6,43%	4,07%	3,75%	0,87%	0,22%	0,15%
ΣΥΝΟΛΟ	4,31%	1,69%	2,79%	1,15%	1,38%	0,98%
Αριθμός ανέργων <12 Μήνες	ΠΟΣΟΣΤΙΑΙΑ ΜΕΤΑΒΟΛΗ					
	ΔΕΚΕΜΒΡΙΟΣ- ΙΑΝΟΥΑΡΙΟΣ	ΙΑΝΟΥΑΡΙΟΣ- ΦΕΒΡΟΥΑΡΙΟΣ	ΦΕΒΡΟΥΑΡΙΟΣ- ΜΑΡΤΙΟΣ	ΜΑΡΤΙΟΣ- ΑΠΡΙΛΙΟΣ	ΑΠΡΙΛΙΟΣ- ΜΑΪΟΣ	ΜΑΪΟΣ- ΙΟΥΝΙΟΣ
ΑΝΑΤΟΛΙΚΗ ΜΑΚΕΔΟΝΙΑ ΚΑΙ ΘΡΑΚΗ	8,59%	2,73%	-0,49%	1,14%	-2,61%	-3,09%
ΚΕΝΤΡΙΚΗ ΜΑΚΕΔΟΝΙΑ	3,61%	1,60%	-1,65%	0,67%	-2,24%	-3,84%
ΔΥΤΙΚΗ ΜΑΚΕΔΟΝΙΑ	4,63%	8,85%	0,32%	1,12%	-0,75%	-0,58%
ΗΠΕΙΡΟΣ	6,00%	8,18%	2,64%	2,20%	0,62%	-3,55%
ΘΕΣΣΑΛΙΑ	5,96%	6,43%	3,30%	4,59%	-1,55%	-2,40%
ΙΟΝΙΑ ΝΗΣΙΑ	7,40%	6,32%	1,01%	-4,51%	-21,12%	-20,18%
ΔΥΤΙΚΗ ΕΛΛΑΔΑ	6,44%	5,36%	5,10%	5,26%	0,80%	-1,03%
ΣΤΕΡΕΑ ΕΛΛΑΔΑ	3,92%	6,17%	3,90%	3,73%	-1,97%	-0,03%
ΑΤΤΙΚΗ	1,08%	3,60%	0,83%	3,37%	-1,15%	0,11%
ΠΕΛΟΠΟΝΝΗΣΟΣ	6,83%	7,80%	2,29%	6,31%	-1,93%	-1,19%
ΒΟΡΕΙΟ ΑΙΓΑΙΟ	7,31%	5,68%	1,78%	1,07%	-2,20%	-1,54%
ΝΟΤΙΟ ΑΙΓΑΙΟ	11,39%	2,19%	-0,33%	-7,81%	-17,86%	-21,00%
ΚΡΗΤΗ	2,00%	2,72%	0,29%	-3,95%	-14,35%	-6,89%
ΣΥΝΟΛΟ	3,84%	4,09%	0,98%	2,17%	-2,74%	-2,30%

ΠΙΝΑΚΑΣ 8: Ποσοστιαία μεταβολή αριθμού ανέργων κατά μήνα, Περιφέρεια και διάρκεια ανεργίας:
Πρώτο εξάμηνο έτους 2013

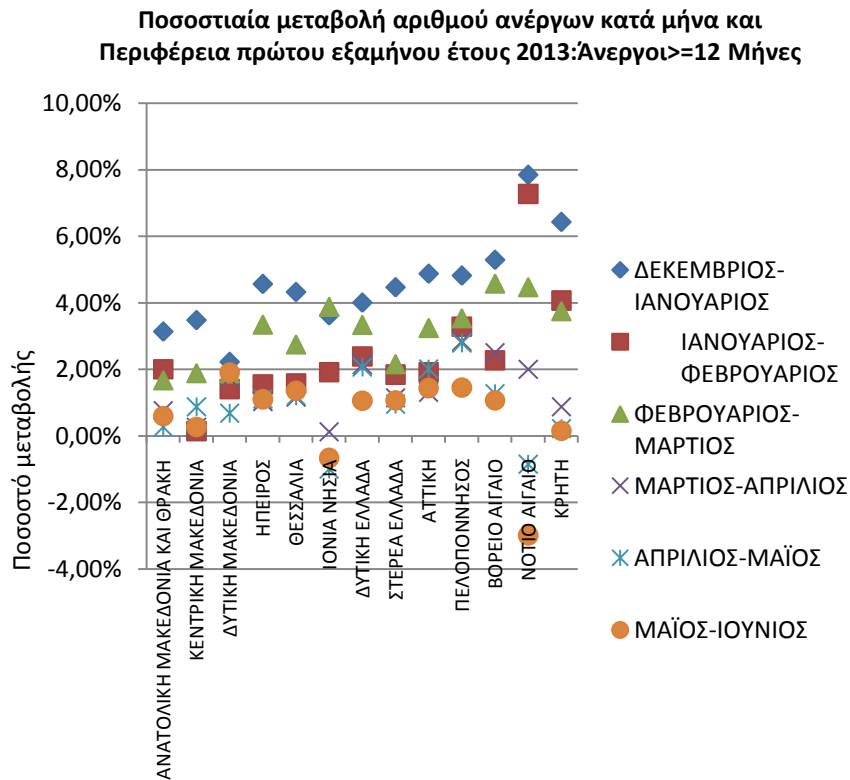

ΔΙΑΓΡΑΜΜΑ 5: Ποσοστιαία μεταβολή κατά μήνα και Περιφέρεια: άνεργοι >= 12 Μήνες

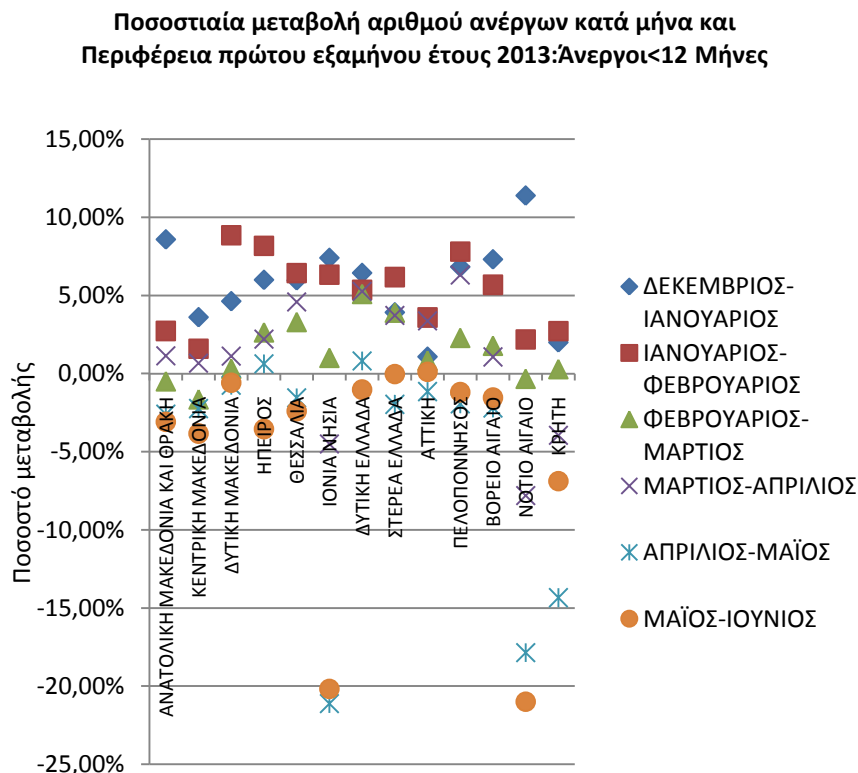

ΔΙΑΓΡΑΜΜΑ 5α: Ποσοστιαία μεταβολή κατά μήνα και Περιφέρεια: άνεργοι < 12 Μήνες

Από τον πίνακα 8 και από το διάγραμμα 5 και 5α, προκύπτει το συμπέρασμα πως στο σύνολο των ανέργων με διάρκεια ανεργίας «>=12 μηνών» καταγράφεται ποσοστιαία αύξηση σε όλους τους μήνες του πρώτου εξαμήνου του έτους 2013 καθώς και από τον προηγούμενο μήνα Δεκέμβριο 2012 με ποσοστιαία μεταβολή τη χρονική περίοδο Δεκεμβρίου 2012-Ιανουαρίου 2013 (4,31%), Ιανουαρίου-Φεβρουαρίου (1,69%), Φεβρουαρίου-Μαρτίου (2,79%), Μαρτίου-Απριλίου (1,15%), Απριλίου-Μαΐου (1,38%) και Μαΐου-Ιουνίου (0,98%).

Στο σύνολο των ανέργων με διάρκεια ανεργίας «<12 μηνών» καταγράφεται ποσοστιαία αύξηση για τη χρονική περίοδο Δεκεμβρίου 2012-Ιανουαρίου 2013, Ιανουαρίου-Φεβρουαρίου, Φεβρουαρίου-Μαρτίου και Μαρτίου-Απριλίου με ποσοστιαία μεταβολή (3,84%), (4,09%), (0,98%) και (2,17%) αντίστοιχα. Την χρονική περίοδο Απριλίου-Μαΐου και Μαΐου-Ιουνίου καταγράφεται ποσοστιαία μείωση με ποσοστιαία μεταβολή (-2,74%) και (-2,30%) αντίστοιχα.

1.9. Αριθμός επιδοτούμενων ανέργων στο πρώτο εξάμηνο του έτους 2013

Στον πίνακα 9 παρουσιάζεται το σύνολο των επιδοτούμενων ανέργων για όλους τους μήνες του πρώτου εξαμήνου του έτους 2012 και 2013 καθώς και η αριθμητική και ποσοστιαία μεταβολή τους για κάθε μήνα.

	Σύνολο επιδοτούμενων ανέργων πρώτου εξαμήνου έτους 2012	Σύνολο επιδοτούμενων ανέργων πρώτου εξαμήνου έτους 2013	Μεταβολές 2012-2013	Ποσοστιαία μεταβολή 2012-2013
ΙΑΝΟΥΑΡΙΟΣ	269.235	224.610	-44.625	-16,57%
ΦΕΒΡΟΥΑΡΙΟΣ	283.027	230.560	-52.467	-18,54%
ΜΑΡΤΙΟΣ	302.331	245.174	-57.157	-18,91%
ΑΠΡΙΛΙΟΣ	252.998	194.909	-58.089	-22,96%
ΜΑΪΟΣ	216.889	158.625	-58.264	-26,86%
ΙΟΥΝΙΟΣ	187.678	121.459	-66.219	-35,28%
ΜΕΣΟΣ ΟΡΟΣ ΕΞΑΜΗΝΟΥ	252.026	195.890	-56.137	-22,27%

ΠΙΝΑΚΑΣ 9: Μεταβολές αριθμού επιδοτούμενων ανέργων:
Πρώτο εξάμηνο έτους 2012-2013

Από τον πίνακα 9 προκύπτει:

Σε όλους τους μήνες του πρώτου εξαμήνου του έτους 2013 καταγράφεται μείωση των επιδοτούμενων ανέργων σε σχέση με τους αντίστοιχους μήνες του έτους 2012.

Ο μέσος όρος των επιδοτούμενων ανέργων, για το πρώτο εξάμηνο του 2013 σε σχέση με το αντίστοιχο εξάμηνο του 2012, παρουσιάζει μείωση κατά -56.137 άτομα που σε ποσοστό αντιστοιχεί σε μείωση κατά (-22,27%).

Στον πιο κάτω πίνακα παρουσιάζεται ο αριθμός των επιδοτούμενων ανέργων και το ποσοστό τους ως προς το σύνολο των ανέργων για το πρώτο εξάμηνο του έτους 2013.

2013	ΙΑΝΟΥΑΡΙΟΣ	ΦΕΒΡΟΥΑΡΙΟΣ	ΜΑΡΤΙΟΣ	ΑΠΡΙΛΙΟΣ	ΜΑΪΟΣ	ΙΟΥΝΙΟΣ
Εγγεγραμμένοι άνεργοι	829.787	855.286	870.150	885.314	876.364	868.557
Επιδοτούμενοι άνεργοι	224.610	230.560	245.174	194.909	158.625	121.459
Ποσοστό επιδοτούμενων στο σύνολο των εγγεγραμμένων ανέργων	27,07%	26,96%	28,18%	22,02%	18,10%	13,98%

ΠΙΝΑΚΑΣ 10: Αριθμός εγγεγραμμένων ανέργων και επιδοτούμενων:
Πρώτο εξάμηνο έτους 2013

Όπως προκύπτει από τον πίνακα 10, οι επιδοτούμενοι στο σύνολο των εγγεγραμμένων ανέργων του πρώτου εξαμήνου του έτους 2013 αποτελούν ποσοστό που κυμαίνεται από (13,98%) τον Ιούνιο έως (28,18%) τον Μάρτιο.

Στον πίνακα που ακολουθεί παρουσιάζεται ο αριθμός των επιδοτούμενων ανέργων κατά κατηγορία (κοινοί και λοιπές κατηγορίες επιδοτούμενων και εποχικοί τουριστικών επαγγελματιών επιδοτούμενοι), σε όλους του μήνες του πρώτου εξαμήνου του έτους 2012 και 2013, καθώς και το ποσοστό που συγκεντρώνουν οι επιδοτούμενοι άνεργοι τουριστικών επαγγελματιών στο σύνολο των επιδοτούμενων.

2012	Κοινοί & Λοιπές Κατηγορίες επιδοτούμενων	Εποχικοί τουριστικών επαγγελματιών	Σύνολο	Ποσοστό τουριστικών επαγγελματιών στο σύνολο επιδοτούμενων
ΙΑΝΟΥΑΡΙΟΣ	194.410	74.825	269.235	27,79%
ΦΕΒΡΟΥΑΡΙΟΣ	203.838	79.189	283.027	27,98%
ΜΑΡΤΙΟΣ	219.864	82.467	302.331	27,28%
ΑΠΡΙΛΙΟΣ	199.976	53.022	252.998	20,96%
ΜΑΪΟΣ	191.548	25.341	216.889	11,68%
ΙΟΥΝΙΟΣ	180.153	7.525	187.678	4,01%
2013	Κοινοί & Λοιπές Κατηγορίες επιδοτούμενων	Εποχικοί τουριστικών επαγγελματιών	Σύνολο	Ποσοστό τουριστικών επαγγελματιών στο σύνολο επιδοτούμενων
ΙΑΝΟΥΑΡΙΟΣ	150.916	73.694	224.610	32,81%
ΦΕΒΡΟΥΑΡΙΟΣ	154.711	75.849	230.560	32,90%
ΜΑΡΤΙΟΣ	165.033	80.141	245.174	32,69%
ΑΠΡΙΛΙΟΣ	150.156	44.753	194.909	22,96%
ΜΑΪΟΣ	139.307	19.318	158.625	12,18%
ΙΟΥΝΙΟΣ	116.501	4.958	121.459	4,08%

ΠΙΝΑΚΑΣ 11: Αριθμός επιδοτούμενων ανέργων κατά κατηγορία :
Πρώτο εξάμηνο έτους 2012-2013

**Αριθμός επιδοτούμενων ανέργων κατά κατηγορία
[κοινός και λοιπές κατηγορίες επιδοτούμενων-
εποχικοί τουριστικών επαγγελματιών]: Πρώτο εξάμηνο
έτους 2012**

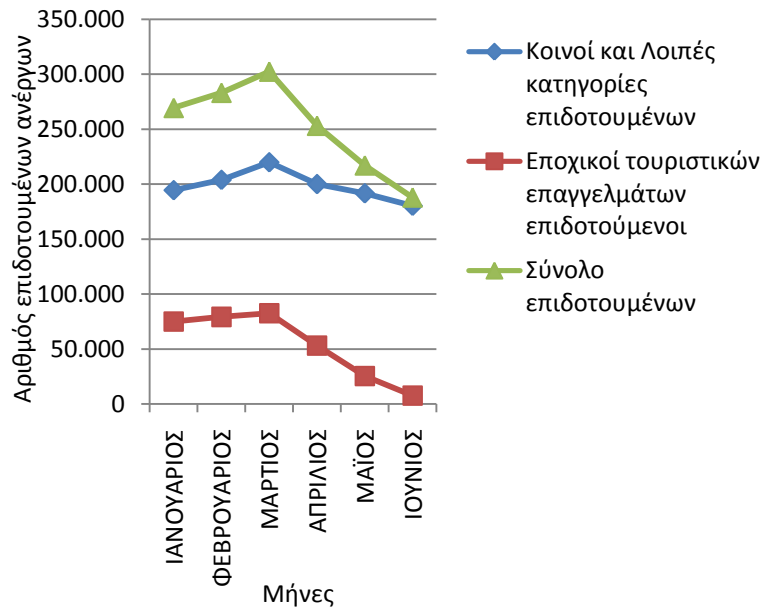

ΔΙΑΓΡΑΜΜΑ 6: Αριθμός επιδοτούμενων ανέργων κατά κατηγορία:
Πρώτο εξάμηνο έτους 2012

**Αριθμός επιδοτούμενων ανέργων κατά κατηγορία
[κοινός και λοιπές κατηγορίες επιδοτούμενων-εποχικοί
τουριστικών επαγγελματιών]: Πρώτο εξάμηνο έτους
2013**

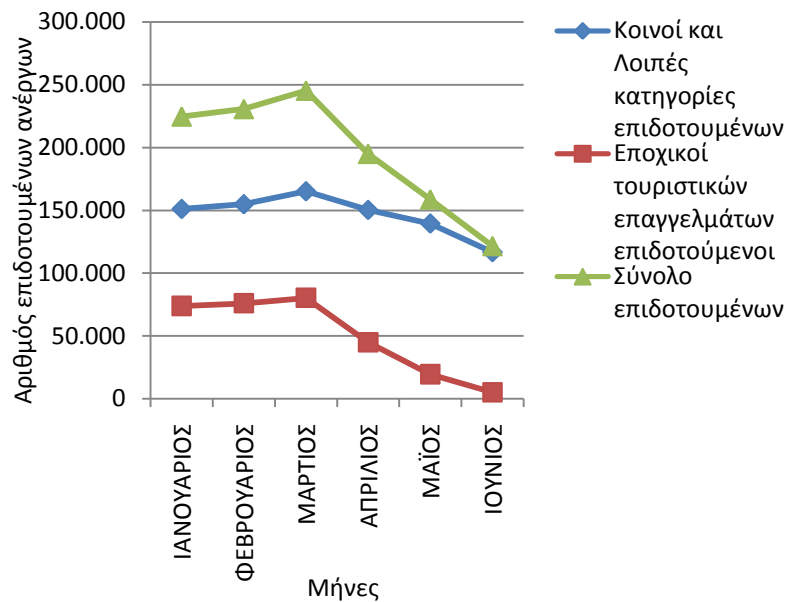

ΔΙΑΓΡΑΜΜΑ 6α: Αριθμός επιδοτούμενων ανέργων κατά κατηγορία:
Πρώτο εξάμηνο έτους 2013

Όπως προκύπτει από τον πίνακα 11 και τα διαγράμματα 6 και 6α, τους μήνες Ιανουάριο, Φεβρουάριο, Μάρτιο, Απρίλιο και Μάιο το ποσοστό που συγκεντρώνουν οι επιδοτούμενοι των τουριστικών επαγγελμάτων στο σύνολο των επιδοτούμενων είναι κατά πολύ μεγαλύτερο από το ποσοστό που καταλαμβάνουν αυτοί τους μήνες Μάιο και Ιούνιο και στα δύο έτη 2012 και 2013.

Συμπεράσματα κεφαλαίου

Το πρώτο εξάμηνο του έτους 2012 ο αριθμός των ανέργων κυμάνθηκε από 761.769 άτομα τον μήνα Ιανουάριο έως 785.203 άτομα τον μήνα Μάρτιο.

Το πρώτο εξάμηνο του έτους 2013 ο αριθμός των ανέργων κυμάνθηκε από 829.787 άτομα τον Ιανουάριο έως 885.314 άτομα τον μήνα Απρίλιο.

Ο αριθμός των ανέργων, σε όλους τους μήνες του πρώτου εξαμήνου του έτους 2013, είναι μεγαλύτερος από τους αντίστοιχους μήνες του πρώτου εξαμήνου του έτους 2012, ενώ η ποσοστιαία μεταβολή ανέρχεται κατά μέσο όρο σε ποσοστό (11,41%) στο σύνολο της χώρας. Μεταξύ των Περιφερειών, η Περιφέρεια Πελοποννήσου παρουσιάζει την μεγαλύτερη ποσοστιαία αύξηση κατά μέσο όρο εξαμήνου (17,74%).

Στο πρώτο εξάμηνο του έτους 2013 καταγράφεται αύξητική τάση του αριθμού των ανέργων έως τον μήνα Απρίλιο και στην συνέχεια καταγράφεται μείωση του αριθμού των ανέργων για τους μήνες Μάιο και Ιούνιο.

Ο μεγαλύτερος αριθμός των ανέργων καταγράφεται στην Περιφέρεια της Αττικής και στην Περιφέρεια της Κεντρικής Μακεδονίας.

Η πλειοψηφία των εγγεγραμμένων στο μητρώο του ΟΑΕΔ είναι άνεργοι αναζητούντες εργασία, με ένα μικρό ποσοστό να καταγράφεται στους εγγεγραμμένους λοιπούς μη αναζητούντες εργασία.

Οι μακροχρόνια άνεργοι αποτελούν μικρότερο ποσοστό ως προς το σύνολο των ανέργων και τα χαμηλότερα ποσοστά μακροχρόνια ανέργων καταγράφονται στις Περιφέρειες Νοτίου Αιγαίου, Ιόνιων Νήσων και Κρήτης.

Ο αριθμός των ανέργων με διάρκεια ανεργίας «>=12 μηνών» είναι κατά πολύ μικρότερος από τον αριθμό των ανέργων με διάρκεια ανεργίας «<12 μηνών» σε όλους τους μήνες του πρώτου εξαμήνου του έτους 2013.

Σε όλους τους μήνες του πρώτου εξαμήνου του έτους 2013 καταγράφεται μείωση των επιδοτούμενων ανέργων σε σχέση με τους αντίστοιχους μήνες του έτους 2012.

Ο μέσος όρος των επιδοτούμενων ανέργων, για το πρώτο εξάμηνο του 2013 σε σχέση με το αντίστοιχο εξάμηνο του 2012, παρουσιάζει μείωση κατά -56.137 άτομα που σε ποσοστό αντιστοιχεί σε μείωση κατά (-22,27%).

Οι επιδοτούμενοι στο σύνολο των εγγεγραμμένων ανέργων του πρώτου εξαμήνου του έτους 2013 αποτελούν ποσοστό που κυμαίνεται από (13,98%) τον Ιούνιο έως (28,18%) τον Μάρτιο.

Κατά τους μήνες Ιανουάριο, Φεβρουάριο, Μάρτιο, Απρίλιο και Μάιο το ποσοστό που συγκεντρώνουν οι επιδοτούμενοι των τουριστικών επαγγελμάτων στο σύνολο των επιδοτούμενων είναι κατά πολύ μεγαλύτερο από το ποσοστό που καταλαμβάνουν αυτοί τους μήνες Μάιο και Ιούνιο και στα δύο έτη 2012 και 2013.

Κεφάλαιο δεύτερο

Ανάλυση της εγγεγραμμένης ανεργίας
στο σύνολο της χώρας και τις Διοικητικές
Περιφέρειες το Α' εξάμηνο του έτους 2013

2.1. ΓΕΝΙΚΑ

Στο παρόν κεφάλαιο παρουσιάζονται και αναλύονται τα μηνιαία στοιχεία των εγγεγραμμένων ανέργων (αναζητούντων εργασία) στο σύνολο της χώρας και σε επίπεδο Περιφέρειας για το πρώτο εξάμηνο του έτους 2013.

Τα στοιχεία που παρουσιάζονται αφορούν τον αριθμό των εγγεγραμμένων ανέργων κατά φύλο, ηλικία, εκπαιδευτικό επίπεδο, υπηκοότητα και διάρκεια ανεργίας, καθώς και τις κατηγορίες των επιδοτούμενων ανέργων.

Το σύνολο των εγγεγραμμένων ανέργων στο σύνολο της χώρας μεταξύ Ιανουαρίου 2013 και Ιουνίου 2013 κυμαίνεται μεταξύ 829.787 άτομα τον Ιανουάριο όπου καταγράφεται ο μικρότερος αριθμός ανέργων έως 885.314 άτομα τον Απρίλιο όπου καταγράφεται ο μεγαλύτερος αριθμός ανέργων του εξαμήνου.

Στο πρώτο εξάμηνο του έτους 2013 καταγράφεται αύξητική τάση του αριθμού των ανέργων έως τον μήνα Απρίλιο και στην συνέχεια καταγράφεται μείωση του αριθμού των ανέργων για τους μήνες Μάιο και Ιούνιο.

Η πλειοψηφία των εγγεγραμμένων ανέργων είναι γυναίκες σε όλους τους μήνες του πρώτου εξαμήνου του έτους 2013 τόσο σε επίπεδο Περιφέρειας όσο και στο σύνολο της χώρας.

Στην κατά Ηλικιακή κατανομή των ανέργων, η ηλικιακή ομάδα «30-54 ετών» συγκεντρώνει τον μεγαλύτερο αριθμό ανέργων, ενώ η δεύτερη πολυπληθέστερη ηλικιακή ομάδα σε αριθμό ανέργων είναι η ηλικιακή ομάδα «κάτω των 30 ετών». Στην ηλικιακή ομάδα «55 ετών και άνω» καταγράφεται ο μικρότερος αριθμός ανέργων.

Στην κατά Εκπαιδευτικό επίπεδο κατανομή των ανέργων το εκπαιδευτικό επίπεδο «Δευτεροβάθμιας εκπαίδευσης» συγκεντρώνει τον μεγαλύτερο αριθμό ανέργων ενώ η δεύτερη πολυπληθέστερη ομάδα καταγράφεται στο εκπαιδευτικό επίπεδο «Υποχρεωτικής εκπαίδευσης (έως 3^η Γυμνασίου)». Στη συνέχεια ακολουθεί το εκπαιδευτικό επίπεδο «Τριτοβάθμιας εκπαίδευσης» και τέλος το εκπαιδευτικό επίπεδο «Χωρίς εκπαίδευση» όπου καταγράφεται ο μικρότερος αριθμός ανέργων.

Στην κατά Υπηκοότητα κατανομή των ανέργων οι «Έλληνες Υπήκοοι» συγκεντρώνουν τον μεγαλύτερο αριθμό ανέργων, και ακολουθούν οι «Υπήκοοι τρίτων χωρών» και οι «Υπήκοοι χωρών της Ευρωπαϊκής ένωσης» όπου καταγράφεται ο μικρότερος αριθμός ανέργων.

Ο συνολικός αριθμός των επιδοτούμενων ανέργων μεταξύ Ιανουαρίου 2013 και Ιουνίου 2013 κυμαίνεται μεταξύ 121.459 άτομα τον Ιούνιο όπου καταγράφεται ο μικρότερος αριθμός επιδοτούμενων ανέργων έως 245.174 άτομα τον Μάρτιο όπου καταγράφεται ο μεγαλύτερος αριθμός επιδοτούμενων ανέργων.

Η πλειοψηφία των επιδοτούμενων ανέργων καταγράφεται στην κατηγορία των κοινών επιδοτούμενων έναντι των Οικοδόμων επιδοτούμενων, των εποχικών τουρισμού επιδοτούμενων, των εποχικών λοιπών (αγροτικά) επιδοτούμενων, των εκπαιδευτικών επιδοτούμενων και των λοιπών επιδοτούμενων.

2.2. ΑΝΑΛΥΣΗ ΚΑΤΑ ΦΥΛΟ

2.2.1. Κατανομή των εγγεγραμμένων ανέργων κατά Φύλο

Στον πίνακα που ακολουθεί παρουσιάζεται ο αριθμός των ανέργων στο σύνολο της χώρας κατά Φύλο όπως κατανέμεται στους άνδρες και τις γυναίκες στους μήνες του πρώτου εξαμήνου του έτους 2013.

	ΙΑΝΟΥΑΡΙΟΣ		ΦΕΒΡΟΥΑΡΙΟΣ		ΜΑΡΤΙΟΣ		ΑΠΡΙΛΙΟΣ		ΜΑΪΟΣ		ΙΟΥΝΙΟΣ	
	Άνεργοι	Ποσοστό %	Άνεργοι	Ποσοστό %	Άνεργοι	Ποσοστό %	Άνεργοι	Ποσοστό %	Άνεργοι	Ποσοστό %	Άνεργοι	Ποσοστό %
Άνδρες	353.596	42,61%	366.074	42,80%	372.115	42,76%	377.271	42,61%	370.941	42,33%	361.391	41,61%
Γυναίκες	476.191	57,39%	489.212	57,20%	498.035	57,24%	508.043	57,39%	505.423	57,67%	507.166	58,39%
Σύνολο	829.787	100,00%	855.286	100,00%	870.150	100,00%	885.314	100,00%	876.364	100,00%	868.557	100,00%

ΠΙΝΑΚΑΣ: 1 Αριθμός ανέργων κατά Φύλο και μήνα:
Πρώτο εξάμηνο έτους 2012

Αριθμός ανέργων κατά Φύλο: Α' Εξάμηνο 2013

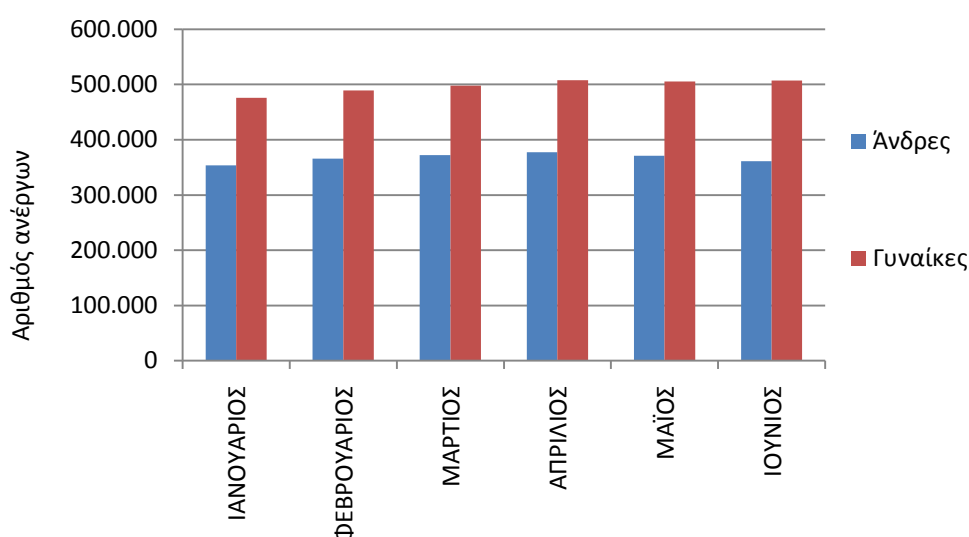

ΔΙΑΓΡΑΜΜΑ 1: Αριθμός ανέργων κατά Φύλο και μήνα:
Πρώτο εξάμηνο έτους 2013

Από τον πίνακα 1 και από το διάγραμμα 1 προκύπτει:

Ο συνολικός αριθμός των ανέργων για την χρονική περίοδο Ιανουαρίου 2013 έως και Ιουνίου 2013 κυμαίνεται από 829.787 έως 885.314 άτομα.

Η πλειοψηφία των ανέργων είναι «γυναίκες». Συγκεκριμένα το ποσοστό που αναλογεί στις άνεργες «γυναίκες» κυμαίνεται σε ποσοστά μεταξύ (57,20%) τον Φεβρουάριο και (58,39%) τον μήνα Ιούνιο, ενώ το ποσοστό που αναλογεί στους άνεργους «άνδρες» κυμαίνεται σε ποσοστά (41,61%) τον Ιούνιο και (42,80%) τον μήνα Φεβρουάριο.

Ο αριθμός των ανέργων κατά φύλο και Περιφέρεια για το πρώτο εξάμηνο του έτους 2013 παρουσιάζονται στον πίνακα 2.

Σύνολο						
	ΙΑΝΟΥΑΡΙΟΣ	ΦΕΒΡΟΥΑΡΙΟΣ	ΜΑΡΤΙΟΣ	ΑΠΡΙΛΙΟΣ	ΜΑΪΟΣ	ΙΟΥΝΙΟΣ
ΑΝΑΤΟΛΙΚΗ ΜΑΚΕΔΟΝΙΑ ΚΑΙ ΘΡΑΚΗ	54.739	56.077	56.278	56.834	56.000	55.107
ΚΕΝΤΡΙΚΗ ΜΑΚΕΔΟΝΙΑ	161.270	162.732	162.760	163.530	162.307	159.321
ΔΥΤΙΚΗ ΜΑΚΕΔΟΝΙΑ	26.376	27.784	28.069	28.462	28.436	28.598
ΗΠΕΙΡΟΣ	26.374	27.769	28.585	29.074	29.313	28.846
ΘΕΣΣΑΛΙΑ	55.509	57.896	59.672	61.537	61.292	60.799
ΙΟΝΙΑ ΝΗΣΙΑ	13.373	14.085	14.316	13.819	11.547	9.838
ΔΥΤΙΚΗ ΕΛΛΑΔΑ	58.102	60.451	63.071	65.543	66.420	66.329
ΣΤΕΡΕΑ ΕΛΛΑΔΑ	38.955	40.595	41.866	42.953	42.648	42.841
ΑΤΤΙΚΗ	298.875	307.475	313.167	320.977	321.564	323.756
ΠΕΛΟΠΟΝΝΗΣΟΣ	32.719	34.739	35.687	37.501	37.389	37.297
ΒΟΡΕΙΟ ΑΙΓΑΙΟ	11.204	11.708	12.028	12.216	12.095	12.021
ΝΟΤΙΟ ΑΙΓΑΙΟ	16.302	16.842	16.972	16.043	13.878	11.699
ΚΡΗΤΗ	35.989	37.133	37.679	36.825	33.475	32.105
ΣΥΝΟΛΟ	829.787	855.286	870.150	885.314	876.364	868.557
Άνδρες						
	ΙΑΝΟΥΑΡΙΟΣ	ΦΕΒΡΟΥΑΡΙΟΣ	ΜΑΡΤΙΟΣ	ΑΠΡΙΛΙΟΣ	ΜΑΪΟΣ	ΙΟΥΝΙΟΣ
ΑΝΑΤΟΛΙΚΗ ΜΑΚΕΔΟΝΙΑ ΚΑΙ ΘΡΑΚΗ	21.882	22.629	22.679	22.726	22.191	21.378
ΚΕΝΤΡΙΚΗ ΜΑΚΕΔΟΝΙΑ	67.578	68.494	68.549	68.316	67.203	65.065
ΔΥΤΙΚΗ ΜΑΚΕΔΟΝΙΑ	10.515	11.294	11.302	11.349	11.106	10.950
ΗΠΕΙΡΟΣ	10.876	11.531	11.904	12.148	12.184	11.764
ΘΕΣΣΑΛΙΑ	23.160	24.236	24.826	25.609	25.362	24.803
ΙΟΝΙΑ ΝΗΣΙΑ	5.658	6.057	6.187	5.939	4.969	4.337
ΔΥΤΙΚΗ ΕΛΛΑΔΑ	24.504	25.633	26.984	28.105	28.433	27.911
ΣΤΕΡΕΑ ΕΛΛΑΔΑ	16.381	17.227	17.833	18.259	17.955	17.736
ΑΤΤΙΚΗ	133.461	137.399	139.503	142.393	141.725	139.571
ΠΕΛΟΠΟΝΝΗΣΟΣ	13.708	14.633	14.992	15.723	15.699	15.465
ΒΟΡΕΙΟ ΑΙΓΑΙΟ	4.170	4.453	4.596	4.675	4.625	4.541
ΝΟΤΙΟ ΑΙΓΑΙΟ	6.745	7.001	7.039	6.637	5.663	4.690
ΚΡΗΤΗ	14.958	15.487	15.721	15.392	13.826	13.180
ΣΥΝΟΛΟ	353.596	366.074	372.115	377.271	370.941	361.391
Γυναίκες						
	ΙΑΝΟΥΑΡΙΟΣ	ΦΕΒΡΟΥΑΡΙΟΣ	ΜΑΡΤΙΟΣ	ΑΠΡΙΛΙΟΣ	ΜΑΪΟΣ	ΙΟΥΝΙΟΣ
ΑΝΑΤΟΛΙΚΗ ΜΑΚΕΔΟΝΙΑ ΚΑΙ ΘΡΑΚΗ	32.857	33.448	33.599	34.108	33.809	33.729
ΚΕΝΤΡΙΚΗ ΜΑΚΕΔΟΝΙΑ	93.692	94.238	94.211	95.214	95.104	94.256
ΔΥΤΙΚΗ ΜΑΚΕΔΟΝΙΑ	15.861	16.490	16.767	17.113	17.330	17.648
ΗΠΕΙΡΟΣ	15.498	16.238	16.681	16.926	17.129	17.082
ΘΕΣΣΑΛΙΑ	32.349	33.660	34.846	35.928	35.930	35.996
ΙΟΝΙΑ ΝΗΣΙΑ	7.715	8.028	8.129	7.880	6.578	5.501
ΔΥΤΙΚΗ ΕΛΛΑΔΑ	33.598	34.818	36.087	37.438	37.987	38.418
ΣΤΕΡΕΑ ΕΛΛΑΔΑ	22.574	23.368	24.033	24.694	24.693	25.105
ΑΤΤΙΚΗ	165.414	170.076	173.664	178.584	179.839	184.185
ΠΕΛΟΠΟΝΝΗΣΟΣ	19.011	20.106	20.695	21.778	21.690	21.832
ΒΟΡΕΙΟ ΑΙΓΑΙΟ	7.034	7.255	7.432	7.541	7.470	7.480
ΝΟΤΙΟ ΑΙΓΑΙΟ	9.557	9.841	9.933	9.406	8.215	7.009
ΚΡΗΤΗ	21.031	21.646	21.958	21.433	19.649	18.925
ΣΥΝΟΛΟ	476.191	489.212	498.035	508.043	505.423	507.166

ΠΙΝΑΚΑΣ 2 : Αριθμός ανέργων κατά Φύλο, μήνα και Περιφέρεια: Πρώτο εξάμηνο έτους 2013

2.2.2. Εγγεγραμμένοι άνεργοι κατά Φύλο, μήνα και διάρκεια ανεργίας

Στους πιο κάτω πίνακες παρουσιάζεται ο αριθμός των ανέργων στο σύνολο της χώρας κατά Φύλο και διάρκεια ανεργίας όπως καταγράφεται στους μήνες του πρώτου εξαμήνου του έτους 2013.

	Άνδρες				Γυναίκες			
	>=12 Μήνες	%	<12 Μήνες	%	>=12 Μήνες	%	<12 Μήνες	%
ΙΑΝΟΥΑΡΙΟΣ	129.302	36,57%	224.294	63,43%	222.319	46,69%	253.872	53,31%
ΦΕΒΡΟΥΑΡΙΟΣ	133.301	36,41%	232.773	63,59%	224.260	45,84%	264.952	54,16%
ΜΑΡΤΙΟΣ	138.202	37,14%	233.913	62,86%	229.349	46,05%	268.686	53,95%
ΑΠΡΙΛΙΟΣ	139.522	36,98%	237.749	63,02%	232.263	45,72%	275.780	54,28%
ΜΑΪΟΣ	141.231	38,07%	229.710	61,93%	235.685	46,63%	269.738	53,37%
ΙΟΥΝΙΟΣ	141.956	39,28%	219.435	60,72%	238.663	47,06%	268.503	52,94%

ΠΙΝΑΚΑΣ 3 : Αριθμός ανέργων κατά Φύλο, μήνα και διάρκεια ανεργίας:
Πρώτο εξάμηνο έτους 2013

	Άνδρες		Γυναίκες		Άνδρες		Γυναίκες	
	>=12 Μήνες	%	>=12 Μήνες	%	<12 Μήνες	%	<12 Μήνες	%
ΙΑΝΟΥΑΡΙΟΣ	129.302	36,77%	222.319	63,23%	224.294	46,91%	253.872	53,09%
ΦΕΒΡΟΥΑΡΙΟΣ	133.301	37,28%	224.260	62,72%	232.773	46,77%	264.952	53,23%
ΜΑΡΤΙΟΣ	138.202	37,60%	229.349	62,40%	233.913	46,54%	268.686	53,46%
ΑΠΡΙΛΙΟΣ	139.522	37,53%	232.263	62,47%	237.749	46,30%	275.780	53,70%
ΜΑΪΟΣ	141.231	37,47%	235.685	62,53%	229.710	45,99%	269.738	54,01%
ΙΟΥΝΙΟΣ	141.956	37,30%	238.663	62,70%	219.435	44,97%	268.503	55,03%

ΠΙΝΑΚΑΣ 3α : Αριθμός ανέργων κατά Φύλο, μήνα και διάρκεια ανεργίας:
Πρώτο εξάμηνο έτους 2013

Αριθμός ανέργων κατά Φύλο και διάρκεια ανεργίας: Άνδρες

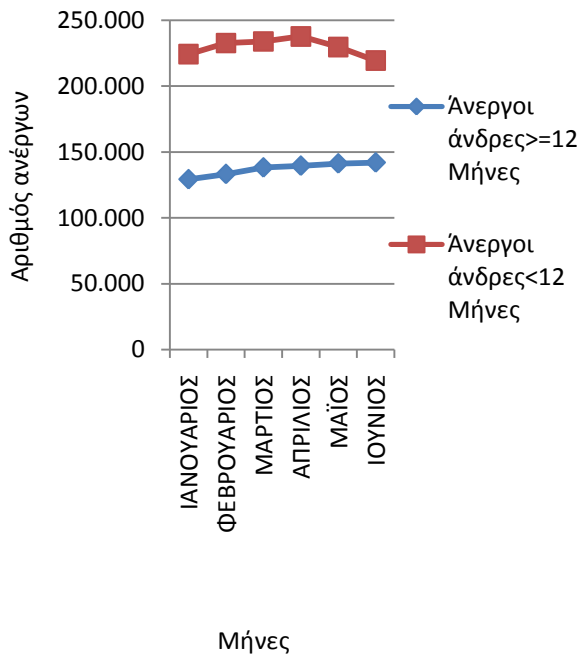

Αριθμός ανέργων κατά Φύλο και διάρκεια ανεργίας: Γυναίκες

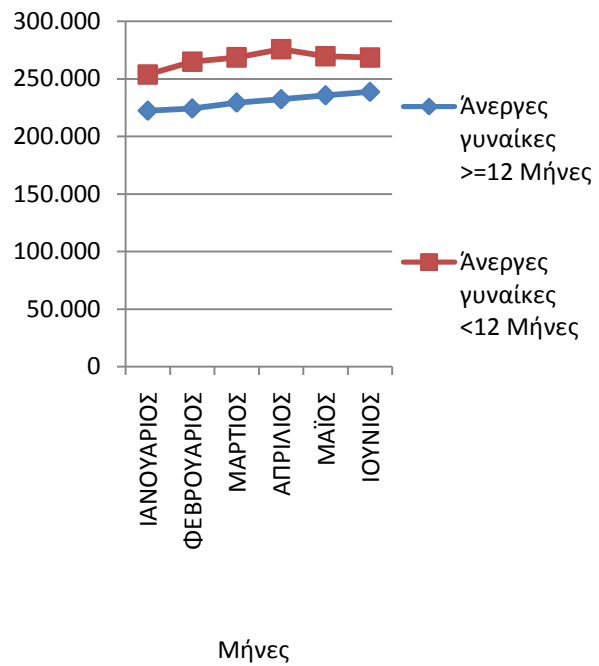

Αριθμός ανέργων κατά Φύλο και διάρκεια ανεργίας: >=12 Μήνες

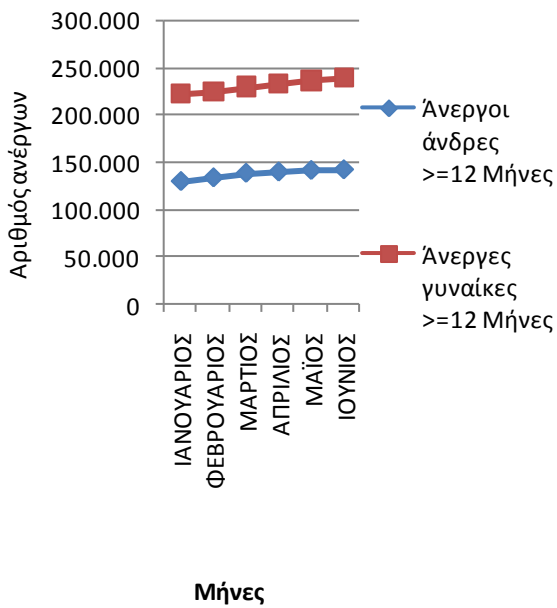

Αριθμός ανέργων κατά Φύλο και διάρκεια ανεργίας: <12 Μήνες

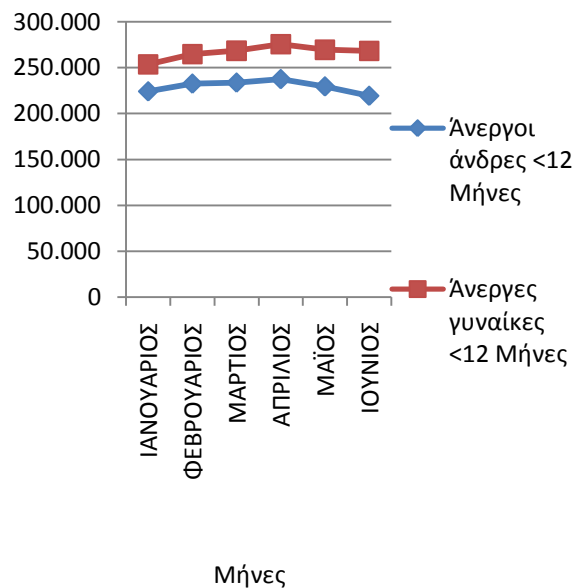

ΔΙΑΓΡΑΜΜΑΤΑ 2,3,4,5: Αριθμός ανέργων κατά Φύλο, μήνα και διάρκεια ανεργίας: Πρώτο εξάμηνο έτους 2013

Από τον πίνακα 3 και 3α, καθώς και από τα διαγράμματα 2,3,4,5 προκύπτει:

ΑΝΔΡΕΣ

Στους «άνδρες»:

οι άνεργοι άνδρες με διάρκεια ανεργίας μικρότερη των 12 μηνών αποτελούν τον μεγαλύτερο αριθμό των ανέργων σε όλους τους μήνες του πρώτου εξαμήνου του 2013 σε σχέση με τους άνεργους άνδρες με διάρκεια ανεργίας μεγαλύτερη ή ίση των 12 μηνών.

Το ποσοστό που αναλογεί στους άνεργους άνδρες με διάρκεια ανεργίας μικρότερη των 12 μηνών κυμαίνεται από (60,72%) τον Ιούνιο έως (63,59%) τον Φεβρουάριο ενώ το ποσοστό που αναλογεί στους άνεργους άνδρες με διάρκεια ανεργίας μεγαλύτερη ή ίση των 12 μηνών κυμαίνεται από (36,41%) τον Φεβρουάριο έως (39,28%) τον Ιούνιο.

ΓΥΝΑΙΚΕΣ

Στις «γυναίκες»:

οι άνεργες γυναίκες με διάρκεια ανεργίας μικρότερη των 12 μηνών αποτελούν τον μεγαλύτερο αριθμό των ανέργων σε όλους τους μήνες του πρώτου εξαμήνου του 2013 σε σχέση με τις άνεργες γυναίκες με διάρκεια ανεργίας μεγαλύτερη ή ίση των 12 μηνών.

Το ποσοστό που αναλογεί στις άνεργες γυναίκες με διάρκεια ανεργίας μικρότερη των 12 μηνών κυμαίνεται από (52,94%) τον Ιούνιο έως (54,28%) τον Απρίλιο ενώ το ποσοστό που αναλογεί στις άνεργες γυναίκες με διάρκεια ανεργίας μεγαλύτερη ή ίση των 12 μηνών κυμαίνεται από (45,72%) τον Απρίλιο έως (47,06%) τον Ιούνιο.

>=12 Μήνες

Μεταξύ των «ανδρών» και των «γυναικών» ανέργων με διάρκεια ανεργίας μεγαλύτερη ή ίση των 12 μηνών οι «γυναίκες» αποτελούν τον μεγαλύτερο αριθμό ανέργων σε όλους τους μήνες του πρώτου εξαμήνου του 2013.

Το ποσοστό που αναλογεί στους «άνδρες» άνεργους με διάρκεια ανεργίας μεγαλύτερη ή ίση των 12 μηνών κυμαίνεται από (36,77%) τον Ιανουάριο έως (37,60%) τον Μάρτιο ενώ το ποσοστό που αναλογεί στις «γυναίκες» άνεργες με διάρκεια ανεργίας μεγαλύτερη ή ίση των 12 μηνών κυμαίνεται από (62,40%) τον Μάρτιο έως (63,23%) τον Ιανουάριο.

<12 Μήνες

Μεταξύ των «ανδρών» και των «γυναικών» ανέργων με διάρκεια ανεργίας μικρότερη των 12 μηνών οι «γυναίκες» αποτελούν τον μεγαλύτερο αριθμό ανέργων σε όλους τους μήνες του πρώτου εξαμήνου του 2013.

Το ποσοστό που αναλογεί στους «άνδρες» άνεργους με διάρκεια ανεργίας μικρότερη των 12 μηνών κυμαίνεται από (44,97%) τον Ιούνιο έως (46,91%) τον Ιανουάριο ενώ το ποσοστό που αναλογεί στις «γυναίκες» άνεργες με διάρκεια ανεργίας μικρότερη των 12 μηνών κυμαίνεται από (53,09%) τον Ιανουάριο έως (55,03%) τον Ιούνιο.

2.2.3. Ποσοστιαία μεταβολή Ιανουαρίου 2013-Ιουνίου 2013 (μεταβολή εξαμήνου) εγγεγραμμένων ανέργων κατά Φύλο, και Περιφέρεια

Η ποσοστιαία μεταβολή που καταγράφεται για το εξάμηνο Ιανουαρίου 2013-Ιουνίου 2013 (μεταβολή εξαμήνου) του αριθμού των ανέργων κατά Φύλο τόσο στο σύνολο της χώρας όσο και κατά Περιφέρεια παρουσιάζεται στον πίνακα 4.

	Σύνολο	Άνδρες	Γυναίκες
	Ποσοστιαία μεταβολή ΙΑΝΟΥΑΡΙΟΣ-ΙΟΥΝΙΟΣ	Ποσοστιαία μεταβολή ΙΑΝΟΥΑΡΙΟΣ-ΙΟΥΝΙΟΣ	Ποσοστιαία μεταβολή ΙΑΝΟΥΑΡΙΟΣ-ΙΟΥΝΙΟΣ
ΑΝΑΤΟΛΙΚΗ ΜΑΚΕΔΟΝΙΑ ΚΑΙ ΘΡΑΚΗ	0,67%	-2,30%	2,65%
ΚΕΝΤΡΙΚΗ ΜΑΚΕΔΟΝΙΑ	-1,21%	-3,72%	0,60%
ΔΥΤΙΚΗ ΜΑΚΕΔΟΝΙΑ	8,42%	4,14%	11,27%
ΗΠΕΙΡΟΣ	9,37%	8,16%	10,22%
ΘΕΣΣΑΛΙΑ	9,53%	7,09%	11,27%
ΙΟΝΙΑ ΝΗΣΙΑ	-26,43%	-23,35%	-28,70%
ΔΥΤΙΚΗ ΕΛΛΑΔΑ	14,16%	13,90%	14,35%
ΣΤΕΡΕΑ ΕΛΛΑΔΑ	9,98%	8,27%	11,21%
ΑΤΤΙΚΗ	8,32%	4,58%	11,35%
ΠΕΛΟΠΟΝΝΗΣΟΣ	13,99%	12,82%	14,84%
ΒΟΡΕΙΟ ΑΙΓΑΙΟ	7,29%	8,90%	6,34%
ΝΟΤΙΟ ΑΙΓΑΙΟ	-28,24%	-30,47%	-26,66%
ΚΡΗΤΗ	-10,79%	-11,89%	-10,01%
ΣΥΝΟΛΟ	4,67%	2,20%	6,50%

ΠΙΝΑΚΑΣ 4: Ποσοστιαία μεταβολή εξαμήνου (Ιανουαρίου 2013-Ιουνίου 2013) ανέργων κατά Φύλο και Περιφέρεια: Πρώτο εξάμηνο έτους 2013

Ποσοστιαία μεταβολή Εξαμήνου ΙΑΝΟΥΑΡΙΟΣ-ΙΟΥΝΙΟΣ:Σύνολο ανέργων

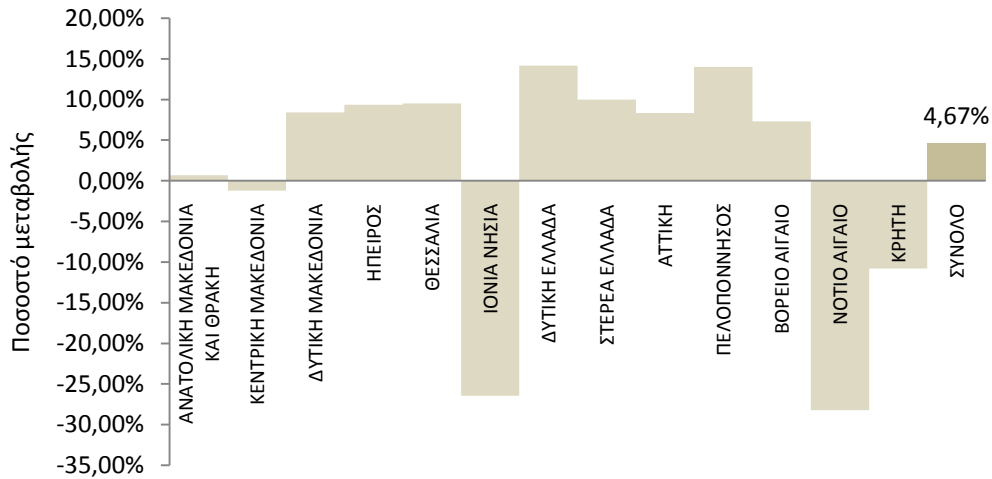

Ποσοστιαία μεταβολή ΙΑΝΟΥΑΡΙΟΣ-ΙΟΥΝΙΟΣ:Άνδρες

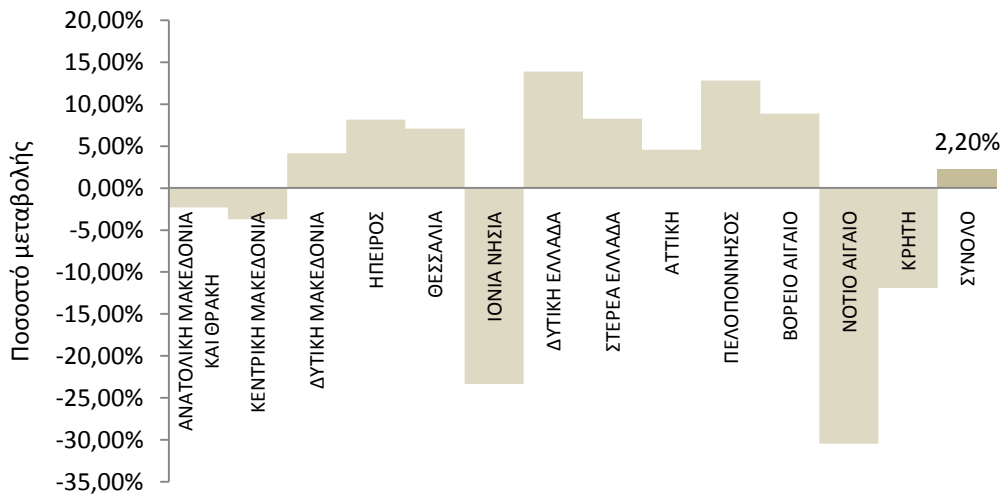

Ποσοστιαία μεταβολή ΙΑΝΟΥΑΡΙΟΣ-ΙΟΥΝΙΟΣ:Γυναίκες



ΔΙΑΓΡΑΜΜΑΤΑ 6,7,8: Ποσοστιαία μεταβολή εξαμήνου (Ιανουαρίου 2013-Ιουνίου 2013) ανέργων κατά Φύλο και Περιφέρεια: Πρώτο εξάμηνο έτους 2013

Από τον πίνακα 4 καθώς και από τα διαγράμματα 6,7,8 προκύπτει:

Στο σύνολο των ανέργων και στο σύνολο της χώρας καταγράφεται ποσοστιαία αύξηση του αριθμού των ανέργων για τη χρονική περίοδο Ιανουαρίου 2013- Ιουνίου 2013 με ποσοστό μεταβολής (4,67%).

Σχετικά με τις Περιφέρειες την μεγαλύτερη ποσοστιαία αύξηση εμφανίζει η Περιφέρεια Δυτικής Ελλάδας (14,16%) και την μεγαλύτερη ποσοστιαία μείωση εμφανίζει η Περιφέρεια Νοτίου Αιγαίου (-28,24%).

Στο σύνολο των «ανδρών» ανέργων και στο σύνολο της χώρας καταγράφεται ποσοστιαία αύξηση του αριθμού των ανέργων για τη χρονική περίοδο Ιανουαρίου 2013- Ιουνίου 2013 με ποσοστό μεταβολής (2,20%).

Σχετικά με τις Περιφέρειες την μεγαλύτερη ποσοστιαία αύξηση εμφανίζει η Περιφέρεια Δυτικής Ελλάδας (13,90%) και την μεγαλύτερη ποσοστιαία μείωση εμφανίζει η Περιφέρεια Νοτίου Αιγαίου (-30,47%).

Στο σύνολο των «γυναικών» ανέργων και στο σύνολο της χώρας καταγράφεται ποσοστιαία αύξηση του αριθμού των ανέργων για τη χρονική περίοδο Ιανουαρίου 2013- Ιουνίου 2013 με ποσοστό μεταβολής (6,50%).

Σχετικά με τις Περιφέρειες την μεγαλύτερη ποσοστιαία αύξηση εμφανίζει η Περιφέρεια Πελοποννήσου (14,84%) και την μεγαλύτερη ποσοστιαία μείωση εμφανίζει η Περιφέρεια Ιόνιων Νήσων (-28,70%).

2.2.4. Ποσοστιαία μεταβολή εγγεγραμμένων ανέργων κατά Φύλο, μήνα και Περιφέρεια για το πρώτο εξάμηνο του έτους 2013

Η ποσοστιαία μεταβολή κατά μήνα για όλους τους μήνες του πρώτου εξαμήνου του έτους 2013 του αριθμού των ανέργων τόσο στο σύνολο της χώρας όσο και στην κατά φύλο ποσοστιαία μεταβολή παρουσιάζεται στον πίνακα 5.

Σύνολο	Ποσοστιαία μεταβολή	Ποσοστιαία μεταβολή	Ποσοστιαία μεταβολή	Ποσοστιαία μεταβολή	Ποσοστιαία μεταβολή
	ΙΑΝΟΥΑΡΙΟΣ-ΦΕΒΡΟΥΑΡΙΟΣ	ΦΕΒΡΟΥΑΡΙΟΣ-ΜΑΡΤΙΟΣ	ΜΑΡΤΙΟΣ-ΑΠΡΙΛΙΟΣ	ΑΠΡΙΛΙΟΣ-ΜΑΪΟΣ	ΜΑΪΟΣ-ΙΟΥΝΙΟΣ
ΑΝΑΤΟΛΙΚΗ ΜΑΚΕΔΟΝΙΑ ΚΑΙ ΘΡΑΚΗ	2,44%	0,36%	0,99%	-1,47%	-1,59%
ΚΕΝΤΡΙΚΗ ΜΑΚΕΔΟΝΙΑ	0,91%	0,02%	0,47%	-0,75%	-1,84%
ΔΥΤΙΚΗ ΜΑΚΕΔΟΝΙΑ	5,34%	1,03%	1,40%	-0,09%	0,57%
ΗΠΕΙΡΟΣ	5,29%	2,94%	1,71%	0,82%	-1,59%
ΘΕΣΣΑΛΙΑ	4,30%	3,07%	3,13%	-0,40%	-0,80%
ΙΟΝΙΑ ΝΗΣΙΑ	5,32%	1,64%	-3,47%	-16,44%	-14,80%
ΔΥΤΙΚΗ ΕΛΛΑΔΑ	4,04%	4,33%	3,92%	1,34%	-0,14%
ΣΤΕΡΕΑ ΕΛΛΑΔΑ	4,21%	3,13%	2,60%	-0,71%	0,45%
ΑΤΤΙΚΗ	2,88%	1,85%	2,49%	0,18%	0,68%
ΠΕΛΟΠΟΝΝΗΣΟΣ	6,17%	2,73%	5,08%	-0,30%	-0,25%
ΒΟΡΕΙΟ ΑΙΓΑΙΟ	4,50%	2,73%	1,56%	-0,99%	-0,61%
ΝΟΤΙΟ ΑΙΓΑΙΟ	3,31%	0,77%	-5,47%	-13,49%	-15,70%
ΚΡΗΤΗ	3,18%	1,47%	-2,27%	-9,10%	-4,09%
ΣΥΝΟΛΟ	3,07%	1,74%	1,74%	-1,01%	-0,89%
Άνδρες	Ποσοστιαία μεταβολή	Ποσοστιαία μεταβολή	Ποσοστιαία μεταβολή	Ποσοστιαία μεταβολή	Ποσοστιαία μεταβολή
	ΙΑΝΟΥΑΡΙΟΣ-ΦΕΒΡΟΥΑΡΙΟΣ	ΦΕΒΡΟΥΑΡΙΟΣ-ΜΑΡΤΙΟΣ	ΜΑΡΤΙΟΣ-ΑΠΡΙΛΙΟΣ	ΑΠΡΙΛΙΟΣ-ΜΑΪΟΣ	ΜΑΪΟΣ-ΙΟΥΝΙΟΣ
ΑΝΑΤΟΛΙΚΗ ΜΑΚΕΔΟΝΙΑ ΚΑΙ ΘΡΑΚΗ	3,41%	0,22%	0,21%	-2,35%	-3,66%
ΚΕΝΤΡΙΚΗ ΜΑΚΕΔΟΝΙΑ	1,36%	0,08%	-0,34%	-1,63%	-3,18%
ΔΥΤΙΚΗ ΜΑΚΕΔΟΝΙΑ	7,41%	0,07%	0,42%	-2,14%	-1,40%
ΗΠΕΙΡΟΣ	6,02%	3,23%	2,05%	0,30%	-3,45%
ΘΕΣΣΑΛΙΑ	4,65%	2,43%	3,15%	-0,96%	-2,20%
ΙΟΝΙΑ ΝΗΣΙΑ	7,05%	2,15%	-4,01%	-16,33%	-12,72%
ΔΥΤΙΚΗ ΕΛΛΑΔΑ	4,61%	5,27%	4,15%	1,17%	-1,84%
ΣΤΕΡΕΑ ΕΛΛΑΔΑ	5,16%	3,52%	2,39%	-1,66%	-1,22%
ΑΤΤΙΚΗ	2,95%	1,53%	2,07%	-0,47%	-1,52%
ΠΕΛΟΠΟΝΝΗΣΟΣ	6,75%	2,45%	4,88%	-0,15%	-1,49%
ΒΟΡΕΙΟ ΑΙΓΑΙΟ	6,79%	3,21%	1,72%	-1,07%	-1,82%
ΝΟΤΙΟ ΑΙΓΑΙΟ	3,80%	0,54%	-5,71%	-14,68%	-17,18%
ΚΡΗΤΗ	3,54%	1,51%	-2,09%	-10,17%	-4,67%
ΣΥΝΟΛΟ	3,53%	1,65%	1,39%	-1,68%	-2,57%
Γυναίκες	Ποσοστιαία μεταβολή	Ποσοστιαία μεταβολή	Ποσοστιαία μεταβολή	Ποσοστιαία μεταβολή	Ποσοστιαία μεταβολή
	ΙΑΝΟΥΑΡΙΟΣ-ΦΕΒΡΟΥΑΡΙΟΣ	ΦΕΒΡΟΥΑΡΙΟΣ-ΜΑΡΤΙΟΣ	ΜΑΡΤΙΟΣ-ΑΠΡΙΛΙΟΣ	ΑΠΡΙΛΙΟΣ-ΜΑΪΟΣ	ΜΑΪΟΣ-ΙΟΥΝΙΟΣ
ΑΝΑΤΟΛΙΚΗ ΜΑΚΕΔΟΝΙΑ ΚΑΙ ΘΡΑΚΗ	1,80%	0,45%	1,51%	-0,88%	-0,24%
ΚΕΝΤΡΙΚΗ ΜΑΚΕΔΟΝΙΑ	0,58%	-0,03%	1,06%	-0,12%	-0,89%
ΔΥΤΙΚΗ ΜΑΚΕΔΟΝΙΑ	3,97%	1,68%	2,06%	1,27%	1,83%
ΗΠΕΙΡΟΣ	4,77%	2,73%	1,47%	1,20%	-0,27%
ΘΕΣΣΑΛΙΑ	4,05%	3,52%	3,11%	0,01%	0,18%
ΙΟΝΙΑ ΝΗΣΙΑ	4,06%	1,26%	-3,06%	-16,52%	-16,37%
ΔΥΤΙΚΗ ΕΛΛΑΔΑ	3,63%	3,64%	3,74%	1,47%	1,13%
ΣΤΕΡΕΑ ΕΛΛΑΔΑ	3,52%	2,85%	2,75%	0,00%	1,67%
ΑΤΤΙΚΗ	2,82%	2,11%	2,83%	0,70%	2,42%
ΠΕΛΟΠΟΝΝΗΣΟΣ	5,76%	2,93%	5,23%	-0,40%	0,65%
ΒΟΡΕΙΟ ΑΙΓΑΙΟ	3,14%	2,44%	1,47%	-0,94%	0,13%
ΝΟΤΙΟ ΑΙΓΑΙΟ	2,97%	0,93%	-5,31%	-12,66%	-14,68%
ΚΡΗΤΗ	2,92%	1,44%	-2,39%	-8,32%	-3,68%
ΣΥΝΟΛΟ	2,73%	1,80%	2,01%	-0,52%	0,34%

ΠΙΝΑΚΑΣ 5: Ποσοστιαία μεταβολή ανέργων κατά Φύλο, μήνα και Περιφέρεια:
Πρώτο εξάμηνο έτους 2013

Ποσοστιαία μεταβολή αριθμού
ανέργων κατά μήνα, Φύλο και
Περιφέρεια:Σύνολο

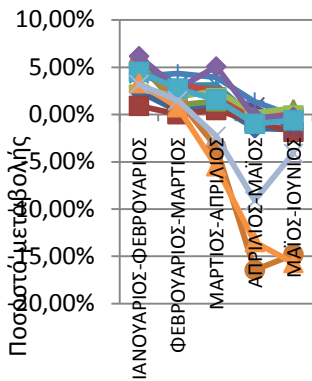

- ANATOLIKH MAKEDONIA KAI THRAKH
- KENTRIKH MAKEDONIA
- DYTIKH MAKEDONIA
- HPEIROΣ
- THESΣALIA
- IONIA NHΣIA
- DYTIKH ELLADA
- STEREA ELLADA
- ATTIKH
- PELOPONNHΣOΣ
- BOPEIO AIGAIΟ
- NOTIO AIGAIΟ
- KPHTH

Ποσοστιαία μεταβολή αριθμού
ανέργων κατά μήνα, Φύλο και
Περιφέρεια:Άνδρες

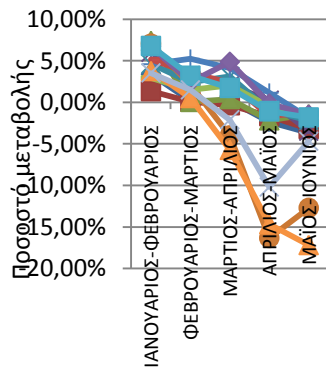

- ANATOLIKH MAKEDONIA KAI THRAKH
- KENTRIKH MAKEDONIA
- DYTIKH MAKEDONIA
- HPEIROΣ
- THESΣALIA
- IONIA NHΣIA
- DYTIKH ELLADA
- STEREA ELLADA
- ATTIKH
- PELOPONNHΣOΣ
- BOPEIO AIGAIΟ
- NOTIO AIGAIΟ
- KPHTH

Ποσοστιαία μεταβολή αριθμού
ανέργων κατά μήνα, Φύλο και
Περιφέρεια:Γυναίκες

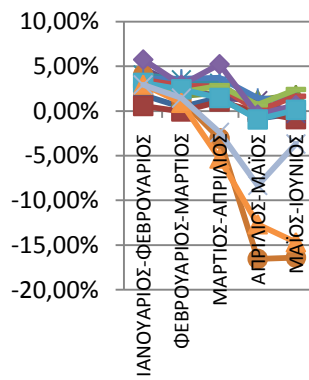

- ANATOLIKH MAKEDONIA KAI THRAKH
- KENTRIKH MAKEDONIA
- DYTIKH MAKEDONIA
- HPEIROΣ
- THESΣALIA
- IONIA NHΣIA
- DYTIKH ELLADA
- STEREA ELLADA
- ATTIKH
- PELOPONNHΣOΣ
- BOPEIO AIGAIΟ
- NOTIO AIGAIΟ
- KPHTH

Ποσοστιαία μεταβολή αριθμού
ανέργων κατά μήνα, Φύλο και
Περιφέρεια:Σύνολο

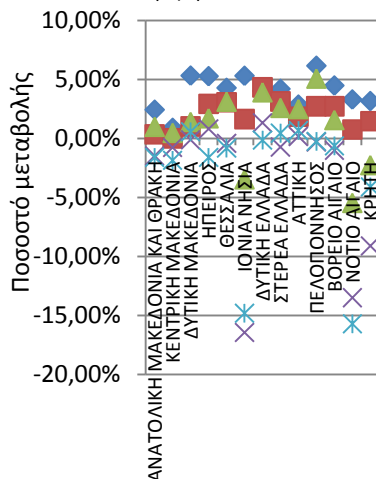

- IANΟΥΑΡΙΟΣ-ΦΕΒΡΟΥΑΡΙΟΣ
- ΦΕΒΡΟΥΑΡΙΟΣ-ΜΑΡΤΙΟΣ
- ΜΑΡΤΙΟΣ-ΑΠΡΙΛΙΟΣ
- ΑΠΡΙΛΙΟΣ-ΜΑΪΟΣ
- ΜΑΪΟΣ-ΙΟΥΝΙΟΣ

Ποσοστιαία μεταβολή αριθμού
ανέργων κατά μήνα, Φύλο και
Περιφέρεια:Άνδρες

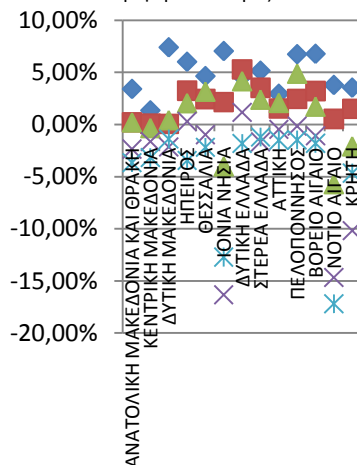

- IANΟΥΑΡΙΟΣ-ΦΕΒΡΟΥΑΡΙΟΣ
- ΦΕΒΡΟΥΑΡΙΟΣ-ΜΑΡΤΙΟΣ
- ΜΑΡΤΙΟΣ-ΑΠΡΙΛΙΟΣ
- ΑΠΡΙΛΙΟΣ-ΜΑΪΟΣ
- ΜΑΪΟΣ-ΙΟΥΝΙΟΣ

Ποσοστιαία μεταβολή αριθμού
ανέργων κατά μήνα, Φύλο και
Περιφέρεια:Γυναίκες

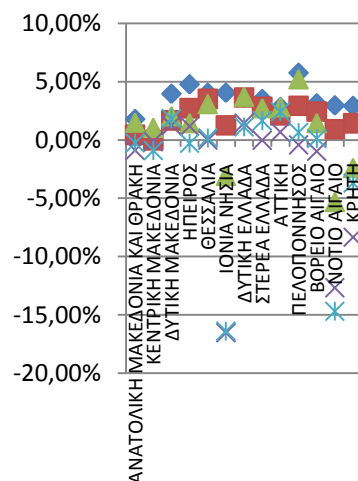

- IANΟΥΑΡΙΟΣ-ΦΕΒΡΟΥΑΡΙΟΣ
- ΦΕΒΡΟΥΑΡΙΟΣ-ΜΑΡΤΙΟΣ
- ΜΑΡΤΙΟΣ-ΑΠΡΙΛΙΟΣ
- ΑΠΡΙΛΙΟΣ-ΜΑΪΟΣ
- ΜΑΪΟΣ-ΙΟΥΝΙΟΣ

ΔΙΑΓΡΑΜΜΑΤΑ 9,10,11,12,13,14: Ποσοστιαία μεταβολή ανέργων κατά Φύλο, μήνα και Περιφέρεια:
Πρώτο εξάμηνο έτους 2013

Από τον πίνακα 5 καθώς και από τα διαγράμματα 9,10,11,12,13,14 προκύπτει:

Στο σύνολο των ανέργων και στο σύνολο της χώρας καταγράφεται ποσοστιαία αύξηση του αριθμού των ανέργων τη χρονική περίοδο Ιανουαρίου-Φεβρουαρίου, Φεβρουαρίου-Μαρτίου και Μαρτίου-Απριλίου με ποσοστό μεταβολής (3,07%), (1,74%) και (1,74%).

Ποσοστιαία μείωση καταγράφεται τη χρονική περίοδο Απριλίου-Μαΐου και Μαΐου-Ιουνίου με ποσοστό μεταβολής (-1,01%) και (-0,89%).

Στο σύνολο των «ανδρών» ανέργων και στο σύνολο της χώρας καταγράφεται ποσοστιαία αύξηση του αριθμού των ανέργων τη χρονική περίοδο Ιανουαρίου-Φεβρουαρίου, Φεβρουαρίου-Μαρτίου και Μαρτίου-Απριλίου με ποσοστό μεταβολής (3,53%), (1,65%) και (1,39%).

Ποσοστιαία μείωση καταγράφεται τη χρονική περίοδο Απριλίου-Μαΐου και Μαΐου-Ιουνίου με ποσοστό μεταβολής (-1,68%) και (-2,57%).

Στο σύνολο των «γυναικών» ανέργων και στο σύνολο της χώρας καταγράφεται ποσοστιαία αύξηση του αριθμού των ανέργων τη χρονική περίοδο Ιανουαρίου-Φεβρουαρίου, Φεβρουαρίου-Μαρτίου και Μαρτίου-Απριλίου με ποσοστό μεταβολής (2,73%), (1,80%) και (2,01%).

Ποσοστιαία μείωση καταγράφεται τη χρονική περίοδο Απριλίου-Μαΐου με ποσοστό μεταβολής (-0,52%) και στη συνέχεια ποσοστιαία αύξηση (0,34%) την χρονική περίοδο Μαΐου-Ιουνίου.

2.3. ΑΝΑΛΥΣΗ ΚΑΤΑ ΗΛΙΚΙΑ

2.3.1. Κατανομή των εγγεγραμμένων ανέργων κατά Ηλικία, μήνα και Περιφέρεια

Στον πίνακα που ακολουθεί παρουσιάζεται ο αριθμός των ανέργων στο σύνολο της χώρας κατά Ηλικιακή ομάδα όπως κατανέμεται στην Ηλικιακή ομάδα κάτω των 30 ετών, 30-54 ετών και 55 ετών και άνω στους μήνες του πρώτου εξαμήνου του έτους 2013.

	ΙΑΝΟΥΑΡΙΟΣ		ΦΕΒΡΟΥΑΡΙΟΣ		ΜΑΡΤΙΟΣ		ΑΠΡΙΛΙΟΣ		ΜΑΪΟΣ		ΙΟΥΝΙΟΣ	
	Άνεργοι	Ποσοστό %	Άνεργοι	Ποσοστό %	Άνεργοι	Ποσοστό %	Άνεργοι	Ποσοστό %	Άνεργοι	Ποσοστό %	Άνεργοι	Ποσοστό %
Κάτω των 30 ετών	212.912	25,66%	222.047	25,96%	228.134	26,22%	242.234	27,36%	244.379	27,89%	239.619	27,59%
30-54 ετών	531.043	64,00%	544.880	63,71%	551.963	63,43%	552.048	62,36%	541.701	61,81%	539.355	62,10%
55 ετών και άνω	85.832	10,34%	88.359	10,33%	90.053	10,35%	91.032	10,28%	90.284	10,30%	89.583	10,31%
Σύνολο	829.787	100,00%	855.286	100,00%	870.150	100,00%	885.314	100,00%	876.364	100,00%	868.557	100,00%

ΠΙΝΑΚΑΣ 6: Αριθμός ανέργων κατά Ηλικία και μήνα:
Πρώτο εξάμηνο έτους 2013

Αριθμός ανέργων κατά Ηλικία: Α' Εξάμηνο 2013

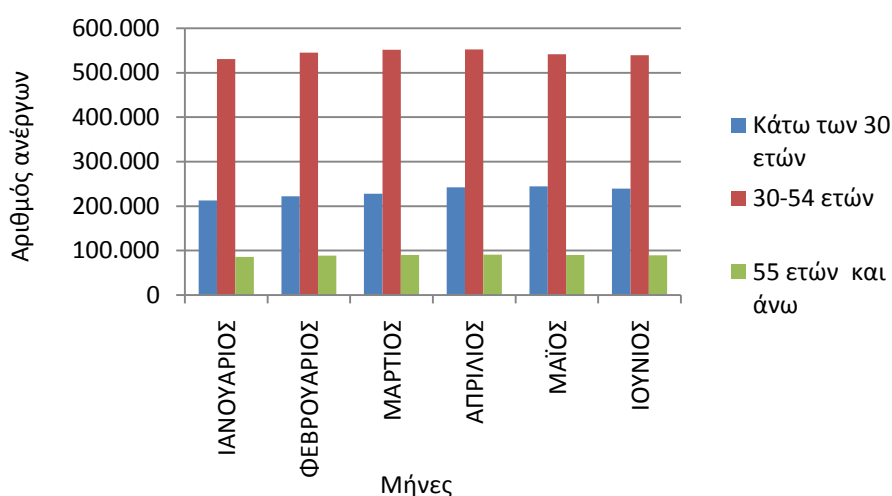

ΔΙΑΓΡΑΜΜΑ 15: Αριθμός ανέργων κατά Ηλικία και μήνα:
Πρώτο εξάμηνο έτους 2013

Από τον πίνακα 6 και από το διάγραμμα 15 προκύπτει:

Η πλειοψηφία των ανέργων καταγράφεται στην ηλικιακή ομάδα «30-54 ετών» ενώ η δεύτερη πολυπληθέστερη ηλικιακή ομάδα σε αριθμό ανέργων είναι η ηλικιακή ομάδα «κάτω των 30 ετών». Στην ηλικιακή ομάδα «55 ετών και άνω» καταγράφεται ο μικρότερος αριθμός ανέργων.

Στις ηλικίες «30-54 ετών» αναλογούν ποσοστά μεταξύ (61,81%) τον Μάιο έως (64,00%) τον Ιανουάριο, ενώ στις ηλικίες «κάτω των 30 ετών» τα ποσοστά που αναλογούν κυμαίνονται από (25,66%) τον Ιανουάριο έως (27,89%) τον Μάιο.

Στην ηλικιακή ομάδα «55 ετών και άνω» τα ποσοστά που αναλογούν κυμαίνονται από (10,28%) τον Απρίλιο έως (10,35%) τον Μάρτιο.

Ο αριθμός των ανέργων κατά ηλικιακή ομάδα και Περιφέρεια για το πρώτο εξάμηνο του έτους 2013 παρουσιάζονται στον πίνακα 7.

Κάτω των 30 ετών						
	ΙΑΝΟΥΑΡΙΟΣ	ΦΕΒΡΟΥΑΡΙΟΣ	ΜΑΡΤΙΟΣ	ΑΠΡΙΛΙΟΣ	ΜΑΪΟΣ	ΙΟΥΝΙΟΣ
ΑΝΑΤΟΛΙΚΗ ΜΑΚΕΔΟΝΙΑ ΚΑΙ ΘΡΑΚΗ	15.421	15.905	15.888	16.625	16.687	16.312
ΚΕΝΤΡΙΚΗ ΜΑΚΕΔΟΝΙΑ	38.664	38.930	38.740	40.171	40.825	40.025
ΔΥΤΙΚΗ ΜΑΚΕΔΟΝΙΑ	7.977	8.562	8.637	9.051	9.142	9.191
ΗΠΕΙΡΟΣ	7.980	8.563	9.060	9.497	9.880	9.612
ΘΕΣΣΑΛΙΑ	16.034	16.950	17.811	19.116	19.348	19.160
ΙΟΝΙΑ ΝΗΣΙΑ	3.574	3.832	3.866	3.769	3.363	2.897
ΔΥΤΙΚΗ ΕΛΛΑΔΑ	18.052	18.920	20.162	22.081	22.733	22.440
ΣΤΕΡΕΑ ΕΛΛΑΔΑ	10.551	11.120	11.631	12.484	12.569	12.500
ΑΤΤΙΚΗ	66.077	68.952	71.333	77.315	78.722	77.553
ΠΕΛΟΠΟΝΝΗΣΟΣ	9.697	10.623	11.044	12.130	12.300	12.186
ΒΟΡΕΙΟ ΑΙΓΑΙΟ	3.867	4.128	4.211	4.334	4.363	4.388
ΝΟΤΙΟ ΑΙΓΑΙΟ	4.539	4.688	4.728	4.481	3.937	3.343
ΚΡΗΤΗ	10.479	10.874	11.023	11.180	10.510	10.012
ΣΥΝΟΛΟ	212.912	222.047	228.134	242.234	244.379	239.619
30-54 ετών						
	ΙΑΝΟΥΑΡΙΟΣ	ΦΕΒΡΟΥΑΡΙΟΣ	ΜΑΡΤΙΟΣ	ΑΠΡΙΛΙΟΣ	ΜΑΪΟΣ	ΙΟΥΝΙΟΣ
ΑΝΑΤΟΛΙΚΗ ΜΑΚΕΔΟΝΙΑ ΚΑΙ ΘΡΑΚΗ	33.919	34.626	34.729	34.535	33.714	33.252
ΚΕΝΤΡΙΚΗ ΜΑΚΕΔΟΝΙΑ	104.282	105.113	105.163	104.499	102.761	100.860
ΔΥΤΙΚΗ ΜΑΚΕΔΟΝΙΑ	16.284	17.040	17.239	17.191	17.093	17.210
ΗΠΕΙΡΟΣ	16.023	16.718	16.992	17.015	16.912	16.731
ΘΕΣΣΑΛΙΑ	34.878	36.121	36.881	37.326	36.892	36.676
ΙΟΝΙΑ ΝΗΣΙΑ	8.561	8.957	9.126	8.748	7.067	5.906
ΔΥΤΙΚΗ ΕΛΛΑΔΑ	35.060	36.343	37.528	37.999	38.180	38.391
ΣΤΕΡΕΑ ΕΛΛΑΔΑ	24.867	25.795	26.465	26.627	26.298	26.574
ΑΤΤΙΚΗ	196.812	201.635	204.258	205.562	204.703	207.943
ΠΕΛΟΠΟΝΝΗΣΟΣ	20.290	21.241	21.720	22.315	22.026	22.050
ΒΟΡΕΙΟ ΑΙΓΑΙΟ	6.559	6.774	6.954	7.011	6.857	6.777
ΝΟΤΙΟ ΑΙΓΑΙΟ	10.432	10.784	10.849	10.182	8.675	7.246
ΚΡΗΤΗ	23.076	23.733	24.059	23.038	20.523	19.739
ΣΥΝΟΛΟ	531.043	544.880	551.963	552.048	541.701	539.355
55 ετών και άνω						
	ΙΑΝΟΥΑΡΙΟΣ	ΦΕΒΡΟΥΑΡΙΟΣ	ΜΑΡΤΙΟΣ	ΑΠΡΙΛΙΟΣ	ΜΑΪΟΣ	ΙΟΥΝΙΟΣ
ΑΝΑΤΟΛΙΚΗ ΜΑΚΕΔΟΝΙΑ ΚΑΙ ΘΡΑΚΗ	5.399	5.546	5.661	5.674	5.599	5.543
ΚΕΝΤΡΙΚΗ ΜΑΚΕΔΟΝΙΑ	18.324	18.689	18.857	18.860	18.721	18.436
ΔΥΤΙΚΗ ΜΑΚΕΔΟΝΙΑ	2.115	2.182	2.193	2.220	2.201	2.197
ΗΠΕΙΡΟΣ	2.371	2.488	2.533	2.562	2.521	2.503
ΘΕΣΣΑΛΙΑ	4.597	4.825	4.980	5.095	5.052	4.963
ΙΟΝΙΑ ΝΗΣΙΑ	1.238	1.296	1.324	1.302	1.117	1.035
ΔΥΤΙΚΗ ΕΛΛΑΔΑ	4.990	5.188	5.381	5.463	5.507	5.498
ΣΤΕΡΕΑ ΕΛΛΑΔΑ	3.537	3.680	3.770	3.842	3.781	3.767
ΑΤΤΙΚΗ	35.986	36.888	37.576	38.100	38.139	38.260
ΠΕΛΟΠΟΝΝΗΣΟΣ	2.732	2.875	2.923	3.056	3.063	3.061
ΒΟΡΕΙΟ ΑΙΓΑΙΟ	778	806	863	871	875	856
ΝΟΤΙΟ ΑΙΓΑΙΟ	1.331	1.370	1.395	1.380	1.266	1.110
ΚΡΗΤΗ	2.434	2.526	2.597	2.607	2.442	2.354
ΣΥΝΟΛΟ	85.832	88.359	90.053	91.032	90.284	89.583

ΠΙΝΑΚΑΣ 7: Αριθμός ανέργων κατά ηλικία, μήνα και Περιφέρεια:
Πρώτο εξάμηνο έτους 2013

2.3.2. Εγγεγραμμένοι άνεργοι κατά Ηλικία, μήνα και διάρκεια ανεργίας

Στους πιο κάτω πίνακες παρουσιάζεται ο αριθμός των ανέργων στο σύνολο της χώρας κατά Ηλικία και διάρκεια ανεργίας όπως καταγράφεται στους μήνες του πρώτου εξαμήνου του έτους 2013.

	Κάτω των 30 ετών				30-54 ετών				55 ετών και άνω			
	>=12 Μήνες	%	<12 Μήνες	%	>=12 Μήνες	%	<12 Μήνες	%	>=12 Μήνες	%	<12 Μήνες	%
ΙΑΝΟΥΑΡΙΟΣ	67.556	31,73%	145.356	68,27%	233.502	43,97%	297.541	56,03%	50.563	58,91%	35.269	41,09%
ΦΕΒΡΟΥΑΡΙΟΣ	67.951	30,60%	154.096	69,40%	238.016	43,68%	306.864	56,32%	51.594	58,39%	36.765	41,61%
ΜΑΡΤΙΟΣ	69.291	30,37%	158.843	69,63%	245.162	44,42%	306.801	55,58%	53.098	58,96%	36.955	41,04%
ΑΠΡΙΛΙΟΣ	69.829	28,83%	172.405	71,17%	247.822	44,89%	304.226	55,11%	54.134	59,47%	36.898	40,53%
ΜΑΪΟΣ	70.833	28,98%	173.546	71,02%	251.258	46,38%	290.443	53,62%	54.825	60,73%	35.459	39,27%
ΙΟΥΝΙΟΣ	70.845	29,57%	168.774	70,43%	254.261	47,14%	285.094	52,86%	55.513	61,97%	34.070	38,03%

Πίνακας 8: Αριθμός ανέργων κατά Ηλικία, μήνα και διάρκεια ανεργίας:
Πρώτο εξάμηνο έτους 2013

	Κάτω των 30 ετών		30-54 ετών		55 ετών και άνω		Κάτω των 30 ετών		30-54 ετών		55 ετών και άνω	
	>=12 Μήνες	%	>=12 Μήνες	%	>=12 Μήνες	%	<12 Μήνες	%	<12 Μήνες	%	<12 Μήνες	%
ΙΑΝΟΥΑΡΙΟΣ	67.556	19,21%	233.502	66,41%	50.563	14,38%	145.356	30,40%	297.541	62,23%	35.269	7,38%
ΦΕΒΡΟΥΑΡΙΟΣ	67.951	19,00%	238.016	66,57%	51.594	14,43%	154.096	30,96%	306.864	61,65%	36.765	7,39%
ΜΑΡΤΙΟΣ	69.291	18,85%	245.162	66,70%	53.098	14,45%	158.843	31,60%	306.801	61,04%	36.955	7,35%
ΑΠΡΙΛΙΟΣ	69.829	18,78%	247.822	66,66%	54.134	14,56%	172.405	33,57%	304.226	59,24%	36.898	7,19%
ΜΑΪΟΣ	70.833	18,79%	251.258	66,66%	54.825	14,55%	173.546	34,75%	290.443	58,15%	35.459	7,10%
ΙΟΥΝΙΟΣ	70.845	18,61%	254.261	66,80%	55.513	14,58%	168.774	34,59%	285.094	58,43%	34.070	6,98%

Πίνακας 8α: Αριθμός ανέργων κατά Ηλικία, μήνα και διάρκεια ανεργίας:
Πρώτο εξάμηνο έτους 2013

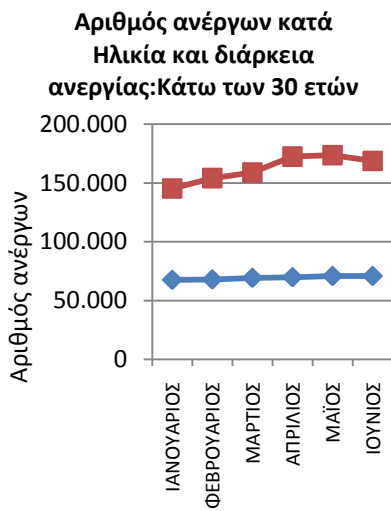

- ◆ Άνεργοι κάτω των 30 ετών >=12 Μήνες
- Άνεργοι κάτω των 30 ετών <12 Μήνες

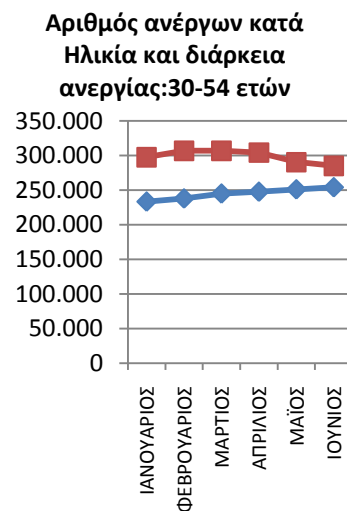

- ◆ Άνεργοι 30-54 ετών >=12 Μήνες
- Άνεργοι 30-54 ετών <12 Μήνες

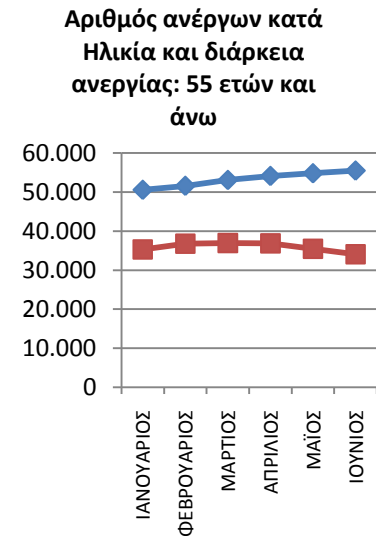

- ◆ Άνεργοι 55 ετών και άνω >=12 Μήνες
- Άνεργοι 55 ετών και άνω <12 Μήνες

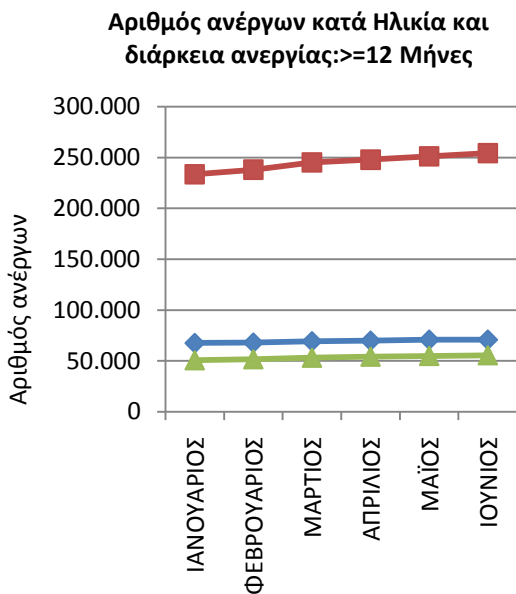

- ◆ Άνεργοι κάτω των 30 ετών >=12 Μήνες
- Άνεργοι 30-54 ετών >=12 Μήνες
- ▲ Άνεργοι 55 ετών και άνω >=12 Μήνες

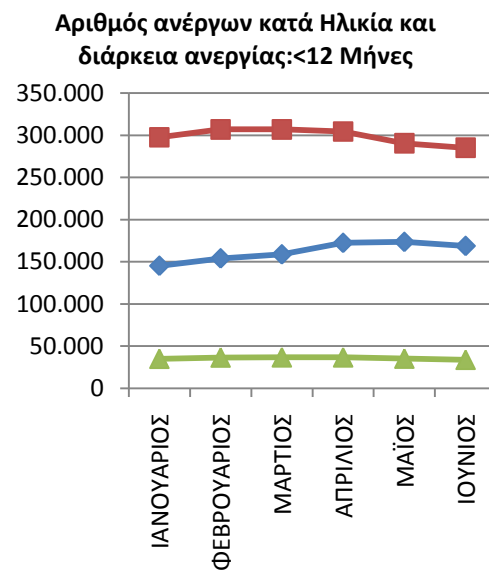

- ◆ Άνεργοι κάτω των 30 ετών <12 Μήνες
- Άνεργοι 30-54 ετών <12 Μήνες
- ▲ Άνεργοι 55 ετών και άνω <12 Μήνες

ΔΙΑΓΡΑΜΜΑΤΑ 16,17,18,19,20: Αριθμός ανέργων κατά Ηλικία, μήνα και διάρκεια ανεργίας: Πρώτο εξάμηνο έτους 2013

Από τον πίνακα 8 και 8α, καθώς και από τα διαγράμματα 16,17,18,19,20 προκύπτει:

ΚΑΤΩ ΤΩΝ 30 ΕΤΩΝ

Στην ηλικιακή ομάδα «κάτω των 30 ετών»:

οι άνεργοι με διάρκεια ανεργίας μικρότερη των 12 μηνών αποτελούν τον μεγαλύτερο αριθμό των ανέργων σε όλους τους μήνες του πρώτου εξαμήνου του 2013 σε σχέση με τους ανέργους με διάρκεια ανεργίας μεγαλύτερη ή ίση των 12 μηνών.

Το ποσοστό που αναλογεί στους ανέργους με διάρκεια ανεργίας μικρότερη των 12 μηνών κυμαίνεται από (68,27%) τον Ιανουάριο έως (71,17%) τον Απρίλιο ενώ το ποσοστό που αναλογεί στους ανέργους με διάρκεια ανεργίας μεγαλύτερη ή ίση των 12 μηνών κυμαίνεται από (28,83%) τον Απρίλιο έως (31,73%) τον Ιανουάριο.

30-54 ΕΤΩΝ

Στην ηλικιακή ομάδα «30-54 ετών»:

οι άνεργοι με διάρκεια ανεργίας μικρότερη των 12 μηνών αποτελούν τον μεγαλύτερο αριθμό των ανέργων σε όλους τους μήνες του πρώτου εξαμήνου του 2013 σε σχέση με τους ανέργους με διάρκεια ανεργίας μεγαλύτερη ή ίση των 12 μηνών.

Το ποσοστό που αναλογεί στους ανέργους με διάρκεια ανεργίας μικρότερη των 12 μηνών κυμαίνεται από (52,86%) τον Ιούνιο έως (56,32%) τον Φεβρουάριο ενώ το ποσοστό που αναλογεί στους ανέργους με διάρκεια ανεργίας μεγαλύτερη ή ίση των 12 μηνών κυμαίνεται από (43,68%) τον Φεβρουάριο έως (47,14%) τον Ιούνιο.

55 ΕΤΩΝ ΚΑΙ ΑΝΩΣτην ηλικιακή ομάδα «55 ετών και άνω»:

οι άνεργοι με διάρκεια ανεργίας μεγαλύτερη ή ίση των 12 μηνών αποτελούν τον μεγαλύτερο αριθμό των ανέργων σε όλους τους μήνες του πρώτου εξαμήνου του 2013 σε σχέση με τους άνεργους με διάρκεια ανεργίας μικρότερη των 12 μηνών.

Το ποσοστό που αναλογεί στους άνεργους με διάρκεια ανεργίας μεγαλύτερη ή ίση των 12 μηνών κυμαίνεται από (58,39%) τον Φεβρουάριο έως (61,97%) τον Ιούνιο ενώ το ποσοστό που αναλογεί στους άνεργους με διάρκεια ανεργίας μικρότερη των 12 μηνών κυμαίνεται από (38,03%) τον Ιούνιο έως (41,61%) τον Φεβρουάριο.

>=12 ΜΗΝΕΣ

Μεταξύ των ηλικιακών ομάδων «κάτω των 30 ετών», «30-54 ετών» και «55 ετών και άνω» των ανέργων με διάρκεια ανεργίας μεγαλύτερη ή ίση των 12 μηνών η ηλικιακή ομάδα «30-54 ετών» αποτελεί τον μεγαλύτερο αριθμό ανέργων σε όλους του μήνες του πρώτου εξαμήνου του 2013.

Το ποσοστό που αναλογεί στους άνεργους της ηλικιακής ομάδας «κάτω των 30 ετών» με διάρκεια ανεργίας μεγαλύτερη ή ίση των 12 μηνών κυμαίνεται από (18,61%) τον Ιούνιο έως (19,21%) τον Ιανουάριο, το ποσοστό που αναλογεί στους άνεργους της ηλικιακής ομάδας «30-54 ετών» με διάρκεια ανεργίας μεγαλύτερη ή ίση των 12 μηνών κυμαίνεται από (66,41%) τον Ιανουάριο έως (66,80%) τον Ιούνιο και το ποσοστό που αναλογεί στους άνεργους της ηλικιακής ομάδας «55 ετών και άνω» με διάρκεια ανεργίας μεγαλύτερη ή ίση των 12 μηνών κυμαίνεται από (14,38%) τον Ιανουάριο έως (14,58%) τον Ιούνιο.

<12 ΜΗΝΕΣ

Μεταξύ των ηλικιακών ομάδων «κάτω των 30 ετών», «30-54 ετών» και «55 ετών και άνω» των ανέργων με διάρκεια ανεργίας μικρότερη των 12 μηνών η ηλικιακή ομάδα «30-54 ετών» αποτελεί τον μεγαλύτερο αριθμό ανέργων σε όλους του μήνες του πρώτου εξαμήνου 2013.

Το ποσοστό που αναλογεί στους ανέργους της ηλικιακής ομάδας «κάτω των 30 ετών» με διάρκεια ανεργίας μικρότερη των 12 μηνών κυμαίνεται από (30,40%) τον Ιανουάριο έως (34,75%) τον Μάιο, το ποσοστό που αναλογεί στους ανέργους της ηλικιακής ομάδας «30-54 ετών» με διάρκεια ανεργίας μικρότερη των 12 μηνών κυμαίνεται από (58,15%) τον Μάιο έως (62,23%) τον Ιανουάριο και το ποσοστό που αναλογεί στους ανέργους της ηλικιακής ομάδας «55 ετών και άνω» με διάρκεια ανεργίας μικρότερη των 12 μηνών κυμαίνεται από (6,98%) τον Ιούνιο έως (7,39%) τον Φεβρουάριο.

2.4. ΑΝΑΛΥΣΗ ΚΑΤΑ ΕΚΠΑΙΔΕΥΤΙΚΟ ΕΠΙΠΕΔΟ

2.4.1. Κατανομή των εγγεγραμμένων ανέργων κατά Εκπαιδευτικό επίπεδο, μήνα και Περιφέρεια

Στον πίνακα που ακολουθεί παρουσιάζεται ο αριθμός των ανέργων στο σύνολο της χώρας κατά Εκπαιδευτικό επίπεδο όπως κατανέμεται στα Εκπαιδευτικά επίπεδα Χωρίς εκπαίδευση, Υποχρεωτικής εκπαίδευσης (έως 3^η Γυμνασίου), Δευτεροβάθμιας εκπαίδευσης και Τριτοβάθμιας εκπαίδευσης στους μήνες του πρώτου εξαμήνου του έτους 2013.

	ΙΑΝΟΥΑΡΙΟΣ		ΦΕΒΡΟΥΑΡΙΟΣ		ΜΑΡΤΙΟΣ		ΑΠΡΙΛΙΟΣ		ΜΑΪΟΣ		ΙΟΥΝΙΟΣ	
	Άνεργοι	Ποσοστό %	Άνεργοι	Ποσοστό %	Άνεργοι	Ποσοστό %	Άνεργοι	Ποσοστό %	Άνεργοι	Ποσοστό %	Άνεργοι	Ποσοστό %
Χωρίς εκπαίδευση	9.392	1,13%	9.563	1,12%	9.669	1,11%	9.752	1,10%	9.616	1,10%	9.718	1,12%
Υποχρεωτική εκπαίδευση (έως 3 ^η Γυμνασίου)	295.840	35,65%	304.994	35,66%	309.032	35,51%	309.804	34,99%	301.435	34,40%	292.265	33,65%
Δευτεροβάθμια εκπαίδευση	396.464	47,78%	409.602	47,89%	417.742	48,01%	428.040	48,35%	424.687	48,46%	416.553	47,96%
Τριτοβάθμια εκπαίδευση	128.091	15,44%	131.127	15,33%	133.707	15,37%	137.718	15,56%	140.626	16,05%	150.021	17,27%
Σύνολο	829.787	100,00%	855.286	100,00%	870.150	100,00%	885.314	100,00%	876.364	100,00%	868.557	100,00%

ΠΙΝΑΚΑΣ 9: Αριθμός ανέργων κατά Εκπαιδευτικό επίπεδο και μήνα: Πρώτο εξάμηνο έτους 2013

Αριθμός ανέργων κατά Εκπαιδευτικό επίπεδο: Α' Εξάμηνο έτους 2013

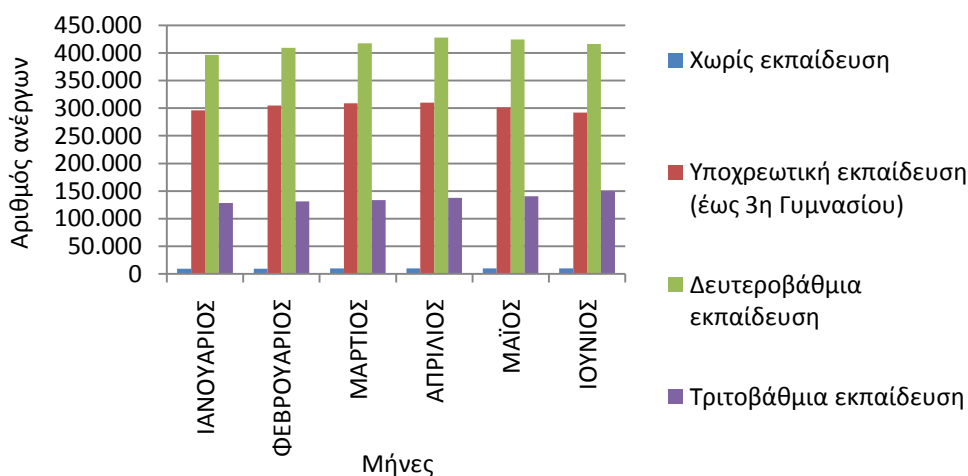

ΔΙΑΓΡΑΜΜΑ 21: Αριθμός ανέργων κατά Εκπαιδευτικό επίπεδο και μήνα: Πρώτο εξάμηνο έτους 2013

Από τον πίνακα 9 και από το διάγραμμα 21 προκύπτει:

Η πολυπληθέστερη ομάδα ανέργων κατά Εκπαιδευτικό επίπεδο καταγράφεται στο εκπαιδευτικό επίπεδο «Δευτεροβάθμιας εκπαίδευσης» και η δεύτερη πολυπληθέστερη ομάδα καταγράφεται στο εκπαιδευτικό επίπεδο «Υποχρεωτικής εκπαίδευσης (έως 3^η Γυμνασίου)». Στη συνέχεια ακολουθεί το εκπαιδευτικό επίπεδο «Τριτοβάθμιας εκπαίδευσης» και τέλος το εκπαιδευτικό επίπεδο «Χωρίς εκπαίδευση» όπου καταγράφεται ο μικρότερος αριθμός ανέργων.

Το ποσοστό που αναλογεί στους ανέργους του εκπαιδευτικού επιπέδου «Δευτεροβάθμιας εκπαίδευσης» κυμαίνεται μεταξύ (47,78%) τον Ιανουάριο έως (48,46%) τον Μάιο. Το ποσοστό που αναλογεί στους ανέργους του εκπαιδευτικού επιπέδου «Υποχρεωτικής εκπαίδευσης (έως 3^η Γυμνασίου)» κυμαίνεται μεταξύ (33,65%) τον Ιούνιο και (35,66%) τον Φεβρουάριο.

Το ποσοστό που αναλογεί στους ανέργους του εκπαιδευτικού επιπέδου «Τριτοβάθμιας εκπαίδευσης» κυμαίνεται μεταξύ (15,33%) τον Φεβρουάριο και (17,27%) τον Ιούνιο και το ποσοστό που αναλογεί στους ανέργους του εκπαιδευτικού επιπέδου «Χωρίς εκπαίδευση» κυμαίνεται μεταξύ (1,10%) τον Απρίλιο και τον Μάιο και (1,13%) τον Ιανουάριο.

Ο αριθμός των ανέργων κατά Εκπαιδευτικό επίπεδο και Περιφέρεια για το πρώτο εξάμηνο του έτους 2013 παρουσιάζονται στον πίνακα 10.

Χωρίς εκπαίδευση						
	ΙΑΝΟΥΑΡΙΟΣ	ΦΕΒΡΟΥΑΡΙΟΣ	ΜΑΡΤΙΟΣ	ΑΠΡΙΛΙΟΣ	ΜΑΪΟΣ	ΙΟΥΝΙΟΣ
ΑΝΑΤΟΛΙΚΗ ΜΑΚΕΔΟΝΙΑ ΚΑΙ ΘΡΑΚΗ	2.144	2.128	2.124	2.111	2.028	1.996
ΚΕΝΤΡΙΚΗ ΜΑΚΕΔΟΝΙΑ	1.833	1.868	1.856	1.828	1.801	1.808
ΔΥΤΙΚΗ ΜΑΚΕΔΟΝΙΑ	71	74	76	67	71	79
ΗΠΕΙΡΟΣ	62	68	70	71	68	68
ΘΕΣΣΑΛΙΑ	1.127	1.158	1.183	1.208	1.213	1.278
ΙΟΝΙΑ ΝΗΣΙΑ	37	33	32	31	29	32
ΔΥΤΙΚΗ ΕΛΛΑΔΑ	783	833	878	887	885	893
ΣΤΕΡΕΑ ΕΛΛΑΔΑ	473	492	502	525	514	519
ΑΤΤΙΚΗ	2.174	2.200	2.244	2.285	2.275	2.309
ΠΕΛΟΠΟΝΝΗΣΟΣ	485	504	500	532	529	537
ΒΟΡΕΙΟ ΑΙΓΑΙΟ	44	47	49	54	58	61
ΝΟΤΙΟ ΑΙΓΑΙΟ	46	47	46	46	44	36
ΚΡΗΤΗ	113	111	109	107	101	102
ΣΥΝΟΛΟ	9.392	9.563	9.669	9.752	9.616	9.718
Υποχρεωτική εκπαίδευση (έως 3η Γυμνασίου)						
	ΙΑΝΟΥΑΡΙΟΣ	ΦΕΒΡΟΥΑΡΙΟΣ	ΜΑΡΤΙΟΣ	ΑΠΡΙΛΙΟΣ	ΜΑΪΟΣ	ΙΟΥΝΙΟΣ
ΑΝΑΤΟΛΙΚΗ ΜΑΚΕΔΟΝΙΑ ΚΑΙ ΘΡΑΚΗ	23.789	24.515	24.560	24.373	23.682	22.890
ΚΕΝΤΡΙΚΗ ΜΑΚΕΔΟΝΙΑ	58.336	59.234	59.203	58.669	57.041	54.536
ΔΥΤΙΚΗ ΜΑΚΕΔΟΝΙΑ	7.875	8.239	8.300	8.268	8.080	7.945
ΗΠΕΙΡΟΣ	9.410	9.875	10.055	10.115	9.944	9.601
ΘΕΣΣΑΛΙΑ	17.809	18.530	18.998	19.247	18.743	18.099
ΙΟΝΙΑ ΝΗΣΙΑ	5.063	5.329	5.426	5.256	4.324	3.590
ΔΥΤΙΚΗ ΕΛΛΑΔΑ	19.639	20.405	21.210	21.677	21.685	21.308
ΣΤΕΡΕΑ ΕΛΛΑΔΑ	15.194	15.797	16.160	16.334	15.937	15.713
ΑΤΤΙΚΗ	104.695	107.658	109.037	110.123	109.057	107.688
ΠΕΛΟΠΟΝΝΗΣΟΣ	11.277	11.839	12.118	12.512	12.291	11.987
ΒΟΡΕΙΟ ΑΙΓΑΙΟ	3.356	3.545	3.693	3.745	3.659	3.529
ΝΟΤΙΟ ΑΙΓΑΙΟ	6.702	6.935	6.964	6.574	5.543	4.613
ΚΡΗΤΗ	12.695	13.093	13.308	12.911	11.449	10.766
ΣΥΝΟΛΟ	295.840	304.994	309.032	309.804	301.435	292.265
Δευτεροβάθμια εκπαίδευση						
	ΙΑΝΟΥΑΡΙΟΣ	ΦΕΒΡΟΥΑΡΙΟΣ	ΜΑΡΤΙΟΣ	ΑΠΡΙΛΙΟΣ	ΜΑΪΟΣ	ΙΟΥΝΙΟΣ
ΑΝΑΤΟΛΙΚΗ ΜΑΚΕΔΟΝΙΑ ΚΑΙ ΘΡΑΚΗ	22.035	22.636	22.807	23.476	23.281	22.725
ΚΕΝΤΡΙΚΗ ΜΑΚΕΔΟΝΙΑ	75.717	76.619	76.896	77.715	77.364	75.432
ΔΥΤΙΚΗ ΜΑΚΕΔΟΝΙΑ	13.928	14.762	14.889	15.232	15.157	15.136
ΗΠΕΙΡΟΣ	12.188	12.832	13.354	13.712	13.885	13.540
ΘΕΣΣΑΛΙΑ	26.858	28.175	28.975	30.047	29.957	29.365
ΙΟΝΙΑ ΝΗΣΙΑ	6.569	6.956	7.085	6.813	5.607	4.714
ΔΥΤΙΚΗ ΕΛΛΑΔΑ	29.993	31.215	32.591	34.206	34.737	34.326
ΣΤΕΡΕΑ ΕΛΛΑΔΑ	18.046	18.892	19.575	20.229	20.179	19.931
ΑΤΤΙΚΗ	143.961	148.209	151.323	156.274	156.924	156.296
ΠΕΛΟΠΟΝΝΗΣΟΣ	16.092	17.162	17.626	18.537	18.560	18.330
ΒΟΡΕΙΟ ΑΙΓΑΙΟ	5.838	6.093	6.261	6.354	6.282	6.154
ΝΟΤΙΟ ΑΙΓΑΙΟ	7.864	8.148	8.234	7.788	6.777	5.590
ΚΡΗΤΗ	17.375	17.903	18.126	17.657	15.977	15.014
ΣΥΝΟΛΟ	396.464	409.602	417.742	428.040	424.687	416.553
Τριτοβάθμια εκπαίδευση						
	ΙΑΝΟΥΑΡΙΟΣ	ΦΕΒΡΟΥΑΡΙΟΣ	ΜΑΡΤΙΟΣ	ΑΠΡΙΛΙΟΣ	ΜΑΪΟΣ	ΙΟΥΝΙΟΣ
ΑΝΑΤΟΛΙΚΗ ΜΑΚΕΔΟΝΙΑ ΚΑΙ ΘΡΑΚΗ	6.771	6.798	6.787	6.874	7.009	7.496
ΚΕΝΤΡΙΚΗ ΜΑΚΕΔΟΝΙΑ	25.384	25.011	24.805	25.318	26.101	27.545
ΔΥΤΙΚΗ ΜΑΚΕΔΟΝΙΑ	4.502	4.709	4.804	4.895	5.128	5.438
ΗΠΕΙΡΟΣ	4.714	4.994	5.106	5.176	5.416	5.637
ΘΕΣΣΑΛΙΑ	9.715	10.033	10.516	11.035	11.379	12.057
ΙΟΝΙΑ ΝΗΣΙΑ	1.704	1.767	1.773	1.719	1.587	1.502
ΔΥΤΙΚΗ ΕΛΛΑΔΑ	7.687	7.998	8.392	8.773	9.113	9.802
ΣΤΕΡΕΑ ΕΛΛΑΔΑ	5.242	5.414	5.629	5.865	6.018	6.678
ΑΤΤΙΚΗ	48.045	49.408	50.563	52.295	53.308	57.463
ΠΕΛΟΠΟΝΝΗΣΟΣ	4.865	5.234	5.443	5.920	6.009	6.443
ΒΟΡΕΙΟ ΑΙΓΑΙΟ	1.966	2.023	2.025	2.063	2.096	2.277
ΝΟΤΙΟ ΑΙΓΑΙΟ	1.690	1.712	1.728	1.635	1.514	1.460
ΚΡΗΤΗ	5.806	6.026	6.136	6.150	5.948	6.223
ΣΥΝΟΛΟ	128.091	131.127	133.707	137.718	140.626	150.021

ΠΙΝΑΚΑΣ 10: Αριθμός ανέργων κατά Εκπαιδευτικό επίπεδο, μήνα και Περιφέρεια: Πρώτο εξάμηνο έτους 2013

2.4.2. Εγγεγραμμένοι άνεργοι κατά Εκπαιδευτικό επίπεδο, μήνα και διάρκεια ανεργίας

Στους πιο κάτω πίνακες παρουσιάζεται ο αριθμός των ανέργων στο σύνολο της χώρας κατά Εκπαιδευτικό επίπεδο και διάρκεια ανεργίας όπως καταγράφεται στους μήνες του πρώτου εξαμήνου του έτους 2013.

	Χωρίς εκπαίδευση				Υποχρεωτική εκπαίδευση (έως 3η Γυμνασίου)				Δευτεροβάθμια εκπαίδευση				Τριτοβάθμια εκπαίδευση			
	>=12 Μήνες	%	<12 Μήνες	%	>=12 Μήνες	%	<12 Μήνες	%	>=12 Μήνες	%	<12 Μήνες	%	>=12 Μήνες	%	<12 Μήνες	%
ΙΑΝΟΥΑΡΙΟΣ	4.494	47,85%	4.898	52,15%	130.175	44,00%	165.665	56,00%	166.054	41,88%	230.410	58,12%	50.898	39,74%	77.193	60,26%
ΦΕΒΡΟΥΑΡΙΟΣ	4.509	47,15%	5.054	52,85%	133.257	43,69%	171.737	56,31%	168.895	41,23%	240.707	58,77%	50.900	38,82%	80.227	61,18%
ΜΑΡΤΙΟΣ	4.596	47,53%	5.073	52,47%	137.273	44,42%	171.759	55,58%	173.817	41,61%	243.925	58,39%	51.865	38,79%	81.842	61,21%
ΑΠΡΙΛΙΟΣ	4.627	47,45%	5.125	52,55%	138.969	44,86%	170.835	55,14%	175.910	41,10%	252.130	58,90%	52.279	37,96%	85.439	62,04%
ΜΑΪΟΣ	4.619	48,03%	4.997	51,97%	140.257	46,53%	161.178	53,47%	178.863	42,12%	245.824	57,88%	53.177	37,81%	87.449	62,19%
ΙΟΥΝΙΟΣ	4.627	47,61%	5.091	52,39%	140.738	48,15%	151.527	51,85%	180.477	43,33%	236.076	56,67%	54.777	36,51%	95.244	63,49%

ΠΙΝΑΚΑΣ 11: Αριθμός ανέργων κατά Εκπαιδευτικό επίπεδο, μήνα και διάρκεια ανεργίας:

Πρώτο εξάμηνο έτους 2013

	Χωρίς εκπαίδευση		Υποχρεωτική εκπαίδευση (έως 3η Γυμνασίου)		Δευτεροβάθμια εκπαίδευση		Τριτοβάθμια εκπαίδευση		Χωρίς εκπαίδευση		Υποχρεωτική εκπαίδευση (έως 3η Γυμνασίου)		Δευτεροβάθμια εκπαίδευση		Τριτοβάθμια εκπαίδευση	
	>=12 Μήνες	%	>=12 Μήνες	%	>=12 Μήνες	%	>=12 Μήνες	%	<12 Μήνες	%	<12 Μήνες	%	<12 Μήνες	%	<12 Μήνες	%
ΙΑΝΟΥΑΡΙΟΣ	4.494	1,28%	130.175	37,02%	166.054	47,23%	50.898	14,48%	4.898	1,02%	165.665	34,65%	230.410	48,19%	77.193	16,14%
ΦΕΒΡΟΥΑΡΙΟΣ	4.509	1,26%	133.257	37,27%	168.895	47,24%	50.900	14,24%	5.054	1,02%	171.737	34,50%	240.707	48,36%	80.227	16,12%
ΜΑΡΤΙΟΣ	4.596	1,25%	137.273	37,35%	173.817	47,29%	51.865	14,11%	5.073	1,01%	171.759	34,17%	243.925	48,53%	81.842	16,28%
ΑΠΡΙΛΙΟΣ	4.627	1,24%	138.969	37,38%	175.910	47,31%	52.279	14,06%	5.125	1,00%	170.835	33,27%	252.130	49,10%	85.439	16,64%
ΜΑΪΟΣ	4.619	1,23%	140.257	37,21%	178.863	47,45%	53.177	14,11%	4.997	1,00%	161.178	32,27%	245.824	49,22%	87.449	17,51%
ΙΟΥΝΙΟΣ	4.627	1,22%	140.738	36,98%	180.477	47,42%	54.777	14,39%	5.091	1,04%	151.527	31,05%	236.076	48,38%	95.244	19,52%

ΠΙΝΑΚΑΣ 11α: Αριθμός ανέργων κατά Εκπαιδευτικό επίπεδο, μήνα και διάρκεια ανεργίας:

Πρώτο εξάμηνο έτους 2013

Αριθμός ανέργων κατά Εκπαιδευτικό επίπεδο και διάρκεια ανεργίας:Χωρίς εκπαίδευση

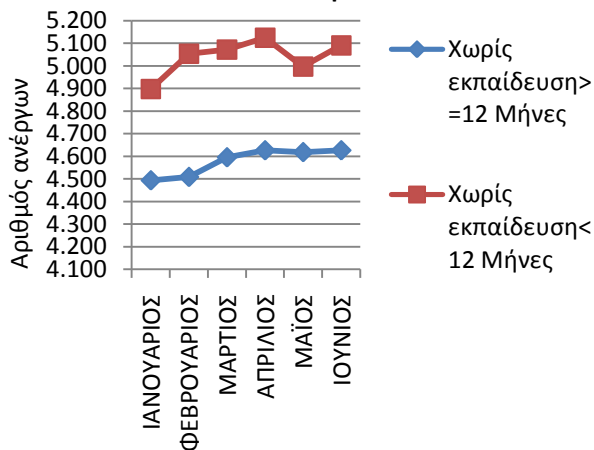

Αριθμός ανέργων κατά Εκπαιδευτικό επίπεδο και διάρκεια ανεργίας:Υποχρεωτική εκπαίδευση (έως 3η Γυμνασίου)

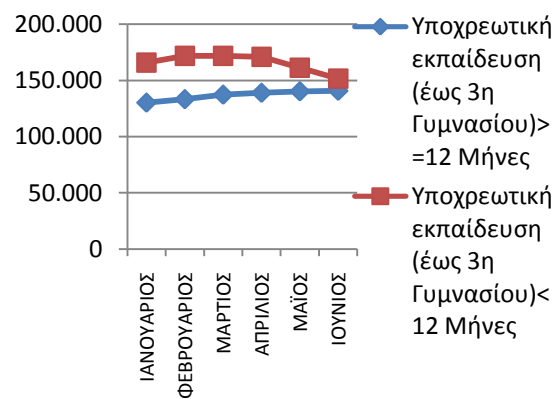

Αριθμός ανέργων κατά Εκπαιδευτικό επίπεδο και διάρκεια ανεργίας:Δευτεροβάθμια εκπαίδευση

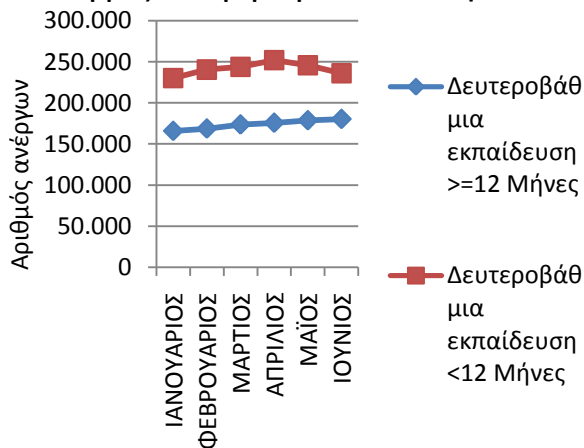

Αριθμός ανέργων κατά Εκπαιδευτικό επίπεδο και διάρκεια ανεργίας:Τριτοβάθμια εκπαίδευση

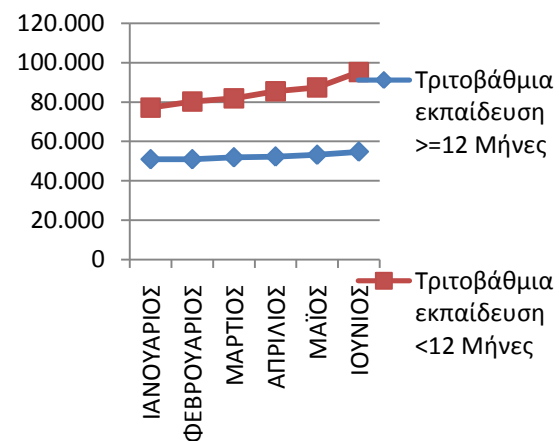

Αριθμός ανέργων κατά Εκπαιδευτικό επίπεδο και διάρκεια ανεργίας:>=12 Μήνες

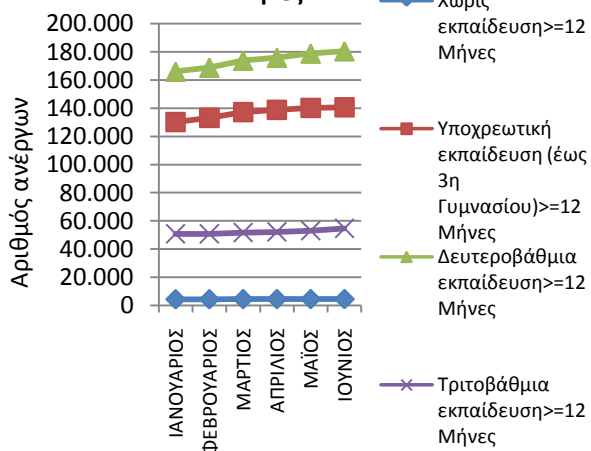

Αριθμός ανέργων κατά Εκπαιδευτικό επίπεδο και διάρκεια ανεργίας:<12 Μήνες

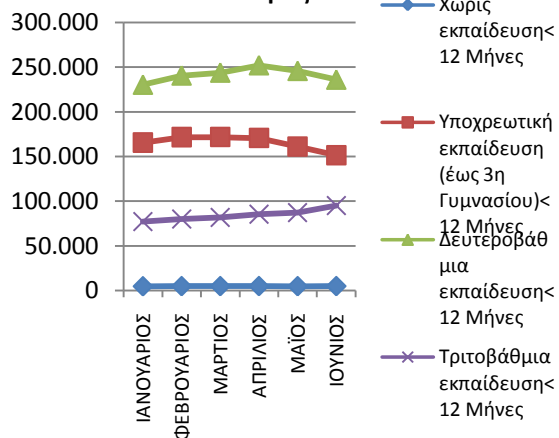

ΔΙΑΓΡΑΜΜΑΤΑ 22,23,24,25,26,27: Αριθμός ανέργων κατά Εκπαιδευτικό επίπεδο, μήνα και διάρκεια ανεργίας: Πρώτο εξάμηνο έτους 2013

Από τον πίνακα 11 και 11α, καθώς και από τα διαγράμματα 22,23,24,25,26,27 προκύπτει:

ΧΩΡΙΣ ΕΚΠΑΙΔΕΥΣΗ

Στο εκπαιδευτικό επίπεδο «Χωρίς εκπαίδευση»:

οι άνεργοι με διάρκεια ανεργίας μικρότερη των 12 μηνών αποτελούν τον μεγαλύτερο αριθμό των ανέργων σε όλους τους μήνες του πρώτου εξαμήνου του 2013 σε σχέση με τους εγγεγραμμένους άνεργους με διάρκεια ανεργίας μεγαλύτερη ή ίση των 12 μηνών.

Το ποσοστό που αναλογεί στους άνεργους με διάρκεια ανεργίας μικρότερη των 12 μηνών κυμαίνεται από (51,97%) τον Μάιο έως (52,85%) τον Φεβρουάριο ενώ το ποσοστό που αναλογεί στους άνεργους με διάρκεια ανεργίας μεγαλύτερη ή ίση των 12 μηνών κυμαίνεται από (47,15%) τον Φεβρουάριο έως (48,03%) τον Μάιο.

ΥΠΟΧΡΕΩΤΙΚΗ ΕΚΠΑΙΔΕΥΣΗ (ΕΩΣ 3^Η ΓΥΜΝΑΣΙΟΥ)

Στο εκπαιδευτικό επίπεδο «Υποχρεωτικής εκπαίδευσης (έως 3^η Γυμνασίου)»:

οι άνεργοι με διάρκεια ανεργίας μικρότερη των 12 μηνών αποτελούν τον μεγαλύτερο αριθμό των ανέργων σε όλους τους μήνες του πρώτου εξαμήνου του 2013 σε σχέση με τους εγγεγραμμένους άνεργους με διάρκεια ανεργίας μεγαλύτερη ή ίση των 12 μηνών.

Το ποσοστό που αναλογεί στους άνεργους με διάρκεια ανεργίας μικρότερη των 12 μηνών κυμαίνεται από (51,85%) τον Ιούνιο έως (56,31%) τον Φεβρουάριο ενώ το ποσοστό που αναλογεί στους άνεργους με διάρκεια ανεργίας μεγαλύτερη ή ίση των 12 μηνών κυμαίνεται από (43,69%) τον Φεβρουάριο έως (48,15%) τον Ιούνιο.

ΔΕΥΤΕΡΟΒΑΘΜΙΑ ΕΚΠΑΙΔΕΥΣΗ

Στο εκπαιδευτικό επίπεδο «Δευτεροβάθμιας εκπαίδευσης»:

οι άνεργοι με διάρκεια ανεργίας μικρότερη των 12 μηνών αποτελούν τον μεγαλύτερο αριθμό των ανέργων σε όλους τους μήνες του πρώτου εξαμήνου του 2013 σε σχέση με τους άνεργους με διάρκεια ανεργίας μεγαλύτερη ή ίση των 12 μηνών.

Το ποσοστό που αναλογεί στους άνεργους με διάρκεια ανεργίας μικρότερη των 12 μηνών κυμαίνεται από (56,67%) τον Ιούνιο έως (58,90%) τον Απρίλιο ενώ το ποσοστό που αναλογεί στους άνεργους με διάρκεια ανεργίας μεγαλύτερη ή ίση των 12 μηνών κυμαίνεται από (41,10%) τον Απρίλιο έως (43,33%) τον Ιούνιο.

ΤΡΙΤΟΒΑΘΜΙΑ ΕΚΠΑΙΔΕΥΣΗ

Στο εκπαιδευτικό επίπεδο «Τριτοβάθμιας εκπαίδευσης»:

οι άνεργοι με διάρκεια ανεργίας μικρότερη των 12 μηνών αποτελούν τον μεγαλύτερο αριθμό των ανέργων σε όλους τους μήνες του πρώτου εξαμήνου του 2013 σε σχέση με τους άνεργους με διάρκεια ανεργίας μεγαλύτερη ή ίση των 12 μηνών.

Το ποσοστό που αναλογεί στους άνεργους με διάρκεια ανεργίας μικρότερη των 12 μηνών κυμαίνεται από (60,26%) τον Ιανουάριο έως (63,49%) τον Ιούνιο ενώ το ποσοστό που αναλογεί στους άνεργους με διάρκεια ανεργίας μεγαλύτερη ή ίση των 12 μηνών κυμαίνεται από (36,51%) τον Ιούνιο έως (39,74%) τον Ιανουάριο.

>=12 ΜΗΝΕΣ

Μεταξύ των εκπαιδευτικών επιπέδων «Χωρίς εκπαίδευση», «Υποχρεωτικής εκπαίδευσης (έως 3^η Γυμνασίου), «Δευτεροβάθμιας εκπαίδευσης» και «Τριτοβάθμιας εκπαίδευσης» των ανέργων με διάρκεια ανεργίας μεγαλύτερη ή ίση των 12 μηνών το εκπαιδευτικό επίπεδο «Δευτεροβάθμιας εκπαίδευσης» αποτελεί τον μεγαλύτερο αριθμό ανέργων σε όλους τους μήνες του πρώτου εξαμήνου 2013.

Το ποσοστό που αναλογεί στους ανέργους του εκπαιδευτικού επιπέδου «Χωρίς εκπαίδευση» με διάρκεια ανεργίας μεγαλύτερη ή ίση των 12 μηνών κυμαίνεται από (1,22%) τον Ιούνιο έως (1,28%) τον Ιανουάριο, το ποσοστό που αναλογεί στους ανέργους του εκπαιδευτικού επιπέδου «Υποχρεωτικής εκπαίδευσης (έως 3^η Γυμνασίου) με διάρκεια ανεργίας μεγαλύτερη ή ίση των 12 μηνών κυμαίνεται από (36,98%) τον Ιούνιο έως (37,38%) τον Απρίλιο, το ποσοστό που αναλογεί στους ανέργους του εκπαιδευτικού επιπέδου «Δευτεροβάθμιας εκπαίδευσης» με διάρκεια ανεργίας μεγαλύτερη ή ίση των 12 μηνών κυμαίνεται από (47,23%) τον Ιανουάριο έως (47,45%) τον Μάιο και το ποσοστό που αναλογεί στους ανέργους του εκπαιδευτικού επιπέδου «Τριτοβάθμιας εκπαίδευσης» με διάρκεια ανεργίας μεγαλύτερη ή ίση των 12 μηνών κυμαίνεται από (14,06%) τον Απρίλιο έως (14,48%) τον Ιανουάριο.

<12 ΜΗΝΕΣ

Μεταξύ των εκπαιδευτικών επιπέδων «Χωρίς εκπαίδευση», «Υποχρεωτικής εκπαίδευσης (έως 3^η Γυμνασίου), «Δευτεροβάθμιας εκπαίδευσης» και «Τριτοβάθμιας εκπαίδευσης» των ανέργων με διάρκεια ανεργίας μικρότερη των 12 μηνών το εκπαιδευτικό επίπεδο «Δευτεροβάθμιας εκπαίδευσης» αποτελεί τον μεγαλύτερο αριθμό ανέργων σε όλους τους μήνες του πρώτου εξαμήνου 2013.

Το ποσοστό που αναλογεί στους ανέργους του εκπαιδευτικού επιπέδου «Χωρίς εκπαίδευση» με διάρκεια ανεργίας μικρότερη των 12 μηνών κυμαίνεται από (1,00%) τον Απρίλιο και τον Μάιο έως (1,04%) τον Ιούνιο, το ποσοστό που αναλογεί στους ανέργους του εκπαιδευτικού επιπέδου «Υποχρεωτικής εκπαίδευσης (έως 3^η Γυμνασίου) με διάρκεια ανεργίας μικρότερη των 12 μηνών κυμαίνεται από (31,05%) τον Ιούνιο έως (34,65%) τον Ιανουάριο, το ποσοστό που αναλογεί στους ανέργους του εκπαιδευτικού επιπέδου «Δευτεροβάθμιας εκπαίδευσης» με διάρκεια ανεργίας μικρότερη των 12 μηνών κυμαίνεται από (48,19%) τον Ιανουάριο έως (49,22%) τον Μάιο και το ποσοστό που αναλογεί στους ανέργους του εκπαιδευτικού επιπέδου «Τριτοβάθμιας εκπαίδευσης» με διάρκεια ανεργίας μικρότερη των 12 μηνών κυμαίνεται από (16,12%) τον Φεβρουάριο έως (19,52%) τον Ιούνιο.

2.5. ΑΝΑΛΥΣΗ ΚΑΤΑ ΥΠΗΚΟΟΤΗΤΑ

2.5.1. Κατανομή των εγγεγραμμένων ανέργων κατά Υπηκοότητα, μήνα και Περιφέρεια

Στον πίνακα που ακολουθεί παρουσιάζεται ο αριθμός των ανέργων στο σύνολο της χώρας κατά Υπηκοότητα όπως κατανέμεται στους Έλληνες Υπήκοους, στους Υπήκοους χωρών Ευρωπαϊκής Ένωσης και στους Υπήκοους τρίτων χωρών στους μήνες του πρώτου εξαμήνου του έτους 2013.

	ΙΑΝΟΥΑΡΙΟΣ		ΦΕΒΡΟΥΑΡΙΟΣ		ΜΑΡΤΙΟΣ		ΑΠΡΙΛΙΟΣ		ΜΑΪΟΣ		ΙΟΥΝΙΟΣ	
	Άνεργοι	Ποσοστό %	Άνεργοι	Ποσοστό %	Άνεργοι	Ποσοστό %	Άνεργοι	Ποσοστό %	Άνεργοι	Ποσοστό %	Άνεργοι	Ποσοστό %
Έλληνες Υπήκοοι	764.697	92,16%	788.156	92,15%	802.526	92,23%	818.176	92,42%	813.882	92,87%	810.380	93,30%
Υπήκοοι χωρών Ευρωπαϊκής Ένωσης	15.108	1,82%	15.440	1,81%	15.531	1,78%	15.389	1,74%	13.764	1,57%	12.566	1,45%
Υπήκοοι τρίτων χωρών	49.982	6,02%	51.690	6,04%	52.093	5,99%	51.749	5,85%	48.718	5,56%	45.611	5,25%
Σύνολο	829.787	100,00%	855.286	100,00%	870.150	100,00%	885.314	100,00%	876.364	100,00%	868.557	100,00%

ΠΙΝΑΚΑΣ 12: Αριθμός ανέργων κατά Υπηκοότητα και μήνα:
Πρώτο εξάμηνο έτους 2013

Αριθμός ανέργων κατά Υπηκοότητα: Α' Εξάμηνο 2013

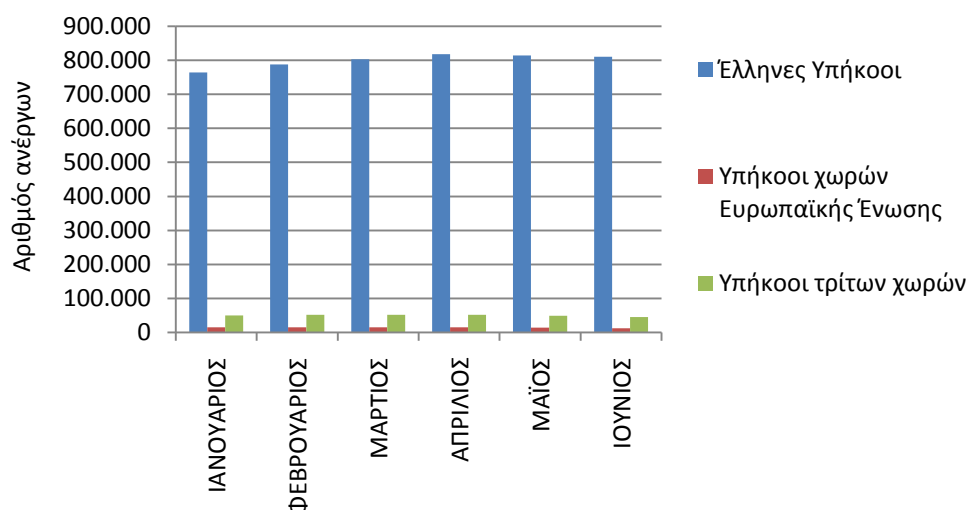

ΔΙΑΓΡΑΜΜΑ 28: Αριθμός ανέργων κατά Υπηκοότητα και μήνα:
Πρώτο εξάμηνο έτους 2013

Από τον πίνακα 12 και από το διάγραμμα 28 προκύπτει:

Η πλειοψηφία των ανέργων είναι «Έλληνες Υπήκοοι». Το ποσοστό που αναλογεί στους ανέργους «Έλληνες Υπήκοοι» κυμαίνεται μεταξύ (92,15%) τον Φεβρουάριο έως (93,30%) τον Ιούνιο.

Το ποσοστό που αναλογεί στους ανέργους «Υπήκοοι Τρίτων χωρών» κυμαίνεται μεταξύ (5,25%) τον Ιούνιο έως (6,04%) τον Φεβρουάριο και το ποσοστό που αναλογεί στους ανέργους «Υπήκοοι χωρών της Ευρωπαϊκής Ένωσης» κυμαίνεται μεταξύ (1,45%) τον Ιούνιο και (1,82%) τον Ιανουάριο.

Η αριθμός των ανέργων κατά Υπηκοότητα και Περιφέρεια για το πρώτο εξάμηνο του έτους 2013 παρουσιάζεται στον πίνακα 13.

Έλληνες Υπήκοοι						
	ΙΑΝΟΥΑΡΙΟΣ	ΦΕΒΡΟΥΑΡΙΟΣ	ΜΑΡΤΙΟΣ	ΑΠΡΙΛΙΟΣ	ΜΑΪΟΣ	ΙΟΥΝΙΟΣ
ΑΝΑΤΟΛΙΚΗ ΜΑΚΕΔΟΝΙΑ ΚΑΙ ΘΡΑΚΗ	51.958	53.224	53.407	54.021	53.416	52.846
ΚΕΝΤΡΙΚΗ ΜΑΚΕΔΟΝΙΑ	149.540	150.691	150.787	151.733	151.277	149.057
ΔΥΤΙΚΗ ΜΑΚΕΔΟΝΙΑ	25.542	26.885	27.159	27.573	27.589	27.793
ΗΠΕΙΡΟΣ	25.323	26.654	27.452	27.924	28.208	27.832
ΘΕΣΣΑΛΙΑ	53.205	55.450	57.175	59.034	59.099	58.803
ΙΟΝΙΑ ΝΗΣΙΑ	11.530	12.187	12.401	11.973	10.212	8.963
ΔΥΤΙΚΗ ΕΛΛΑΔΑ	56.409	58.626	61.161	63.577	64.473	64.428
ΣΤΕΡΕΑ ΕΛΛΑΔΑ	36.105	37.658	38.860	39.961	39.795	40.068
ΑΤΤΙΚΗ	268.128	275.882	281.328	288.927	290.328	293.610
ΠΕΛΟΠΟΝΝΗΣΟΣ	30.001	31.875	32.754	34.486	34.581	34.651
ΒΟΡΕΙΟ ΑΙΓΑΙΟ	10.642	11.104	11.399	11.579	11.522	11.504
ΝΟΤΙΟ ΑΙΓΑΙΟ	13.578	14.090	14.243	13.610	12.160	10.573
ΚΡΗΤΗ	32.736	33.830	34.400	33.778	31.222	30.252
ΣΥΝΟΛΟ	764.697	788.156	802.526	818.176	813.882	810.380
Υπήκοοι χωρών Ευρωπαϊκής Ένωσης						
	ΙΑΝΟΥΑΡΙΟΣ	ΦΕΒΡΟΥΑΡΙΟΣ	ΜΑΡΤΙΟΣ	ΑΠΡΙΛΙΟΣ	ΜΑΪΟΣ	ΙΟΥΝΙΟΣ
ΑΝΑΤΟΛΙΚΗ ΜΑΚΕΔΟΝΙΑ ΚΑΙ ΘΡΑΚΗ	752	769	779	762	648	493
ΚΕΝΤΡΙΚΗ ΜΑΚΕΔΟΝΙΑ	1.826	1.850	1.847	1.823	1.675	1.522
ΔΥΤΙΚΗ ΜΑΚΕΔΟΝΙΑ	112	120	121	116	122	118
ΗΠΕΙΡΟΣ	194	195	197	204	186	172
ΘΕΣΣΑΛΙΑ	605	625	635	652	547	499
ΙΟΝΙΑ ΝΗΣΙΑ	619	635	634	613	410	253
ΔΥΤΙΚΗ ΕΛΛΑΔΑ	450	462	475	505	501	486
ΣΤΕΡΕΑ ΕΛΛΑΔΑ	741	754	748	741	708	682
ΑΤΤΙΚΗ	5.964	6.099	6.164	6.218	6.000	5.945
ΠΕΛΟΠΟΝΝΗΣΟΣ	1.170	1.210	1.247	1.283	1.187	1.099
ΒΟΡΕΙΟ ΑΙΓΑΙΟ	201	212	219	223	186	156
ΝΟΤΙΟ ΑΙΓΑΙΟ	1.014	1.039	1.034	926	657	391
ΚΡΗΤΗ	1.460	1.470	1.431	1.323	937	750
ΣΥΝΟΛΟ	15.108	15.440	15.531	15.389	13.764	12.566
Υπήκοοι τρίτων χωρών						
	ΙΑΝΟΥΑΡΙΟΣ	ΦΕΒΡΟΥΑΡΙΟΣ	ΜΑΡΤΙΟΣ	ΑΠΡΙΛΙΟΣ	ΜΑΪΟΣ	ΙΟΥΝΙΟΣ
ΑΝΑΤΟΛΙΚΗ ΜΑΚΕΔΟΝΙΑ ΚΑΙ ΘΡΑΚΗ	2.029	2.084	2.092	2.051	1.936	1.768
ΚΕΝΤΡΙΚΗ ΜΑΚΕΔΟΝΙΑ	9.904	10.191	10.126	9.974	9.355	8.742
ΔΥΤΙΚΗ ΜΑΚΕΔΟΝΙΑ	722	779	789	773	725	687
ΗΠΕΙΡΟΣ	857	920	936	946	919	842
ΘΕΣΣΑΛΙΑ	1.699	1.821	1.862	1.851	1.646	1.497
ΙΟΝΙΑ ΝΗΣΙΑ	1.224	1.263	1.281	1.233	925	622
ΔΥΤΙΚΗ ΕΛΛΑΔΑ	1.243	1.363	1.435	1.461	1.446	1.415
ΣΤΕΡΕΑ ΕΛΛΑΔΑ	2.109	2.183	2.258	2.251	2.145	2.091
ΑΤΤΙΚΗ	24.783	25.494	25.675	25.832	25.236	24.201
ΠΕΛΟΠΟΝΝΗΣΟΣ	1.548	1.654	1.686	1.732	1.621	1.547
ΒΟΡΕΙΟ ΑΙΓΑΙΟ	361	392	410	414	387	361
ΝΟΤΙΟ ΑΙΓΑΙΟ	1.710	1.713	1.695	1.507	1.061	735
ΚΡΗΤΗ	1.793	1.833	1.848	1.724	1.316	1.103
ΣΥΝΟΛΟ	49.982	51.690	52.093	51.749	48.718	45.611

ΠΙΝΑΚΑΣ 13: Αριθμός ανέργων κατά Υπηκοότητα, μήνα και Περιφέρεια:
Πρώτο εξάμηνο έτους 2013

2.5.2. Εγγεγραμμένοι άνεργοι κατά Υψηκότητα, μήνα και διάρκεια ανεργίας

Στους πιο κάτω πίνακες παρουσιάζεται ο αριθμός των ανέργων στο σύνολο της χώρας κατά Υψηκότητα και διάρκεια ανεργίας όπως καταγράφεται στους μήνες του πρώτου εξαμήνου του έτους 2013.

	Έλληνες Υπήκοοι				Υπήκοοι χωρών Ευρωπαϊκής Ένωσης				Υπήκοοι τρίτων χωρών			
	>=12 Μήνες	%	<12 Μήνες	%	>=12 Μήνες	%	<12 Μήνες	%	>=12 Μήνες	%	<12 Μήνες	%
ΙΑΝΟΥΑΡΙΟΣ	335.418	43,86%	429.279	56,14%	4.006	26,52%	11.102	73,48%	12.197	24,40%	37.785	75,60%
ΦΕΒΡΟΥΑΡΙΟΣ	340.810	43,24%	447.346	56,76%	4.202	27,22%	11.238	72,78%	12.549	24,28%	39.141	75,72%
ΜΑΡΤΙΟΣ	350.282	43,65%	452.244	56,35%	4.403	28,35%	11.128	71,65%	12.866	24,70%	39.227	75,30%
ΑΠΡΙΛΙΟΣ	354.594	43,34%	463.582	56,66%	4.488	29,16%	10.901	70,84%	12.703	24,55%	39.046	75,45%
ΜΑΪΟΣ	359.880	44,22%	454.002	55,78%	4.519	32,83%	9.245	67,17%	12.517	25,69%	36.201	74,31%
ΙΟΥΝΙΟΣ	363.842	44,90%	446.538	55,10%	4.517	35,95%	8.049	64,05%	12.260	26,88%	33.351	73,12%

ΠΙΝΑΚΑΣ 14: Αριθμός ανέργων κατά Υψηκότητα, μήνα και διάρκεια ανεργίας:
Πρώτο εξάμηνο έτους 2013

	Έλληνες Υπήκοοι		Υπήκοοι χωρών Ευρωπαϊκής Ένωσης		Υπήκοοι τρίτων χωρών		Έλληνες Υπήκοοι		Υπήκοοι χωρών Ευρωπαϊκής Ένωσης		Υπήκοοι τρίτων χωρών	
	>=12 Μήνες	%	>=12 Μήνες	%	>=12 Μήνες	%	<12 Μήνες	%	<12 Μήνες	%	<12 Μήνες	%
ΙΑΝΟΥΑΡΙΟΣ	335.418	95,39%	4.006	1,14%	12.197	3,47%	429.279	89,78%	11.102	2,32%	37.785	7,90%
ΦΕΒΡΟΥΑΡΙΟΣ	340.810	95,32%	4.202	1,18%	12.549	3,51%	447.346	89,88%	11.238	2,26%	39.141	7,86%
ΜΑΡΤΙΟΣ	350.282	95,30%	4.403	1,20%	12.866	3,50%	452.244	89,98%	11.128	2,21%	39.227	7,80%
ΑΠΡΙΛΙΟΣ	354.594	95,38%	4.488	1,21%	12.703	3,42%	463.582	90,27%	10.901	2,12%	39.046	7,60%
ΜΑΪΟΣ	359.880	95,48%	4.519	1,20%	12.517	3,32%	454.002	90,90%	9.245	1,85%	36.201	7,25%
ΙΟΥΝΙΟΣ	363.842	95,59%	4.517	1,19%	12.260	3,22%	446.538	91,52%	8.049	1,65%	33.351	6,84%

ΠΙΝΑΚΑΣ 14α: Αριθμός ανέργων κατά Υψηκότητα, μήνα και διάρκεια ανεργίας:
Πρώτο εξάμηνο έτους 2013

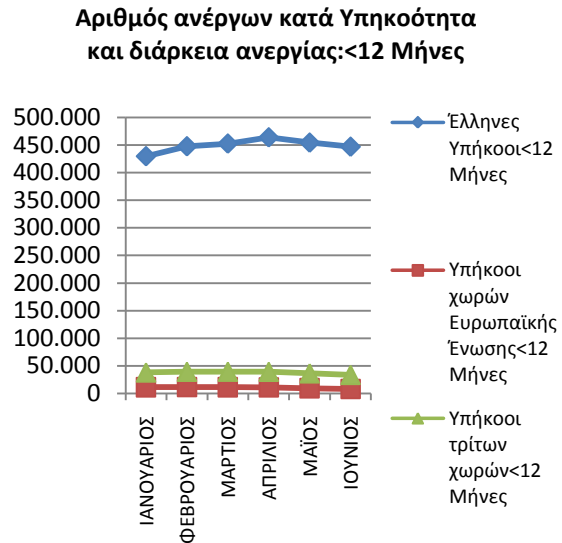
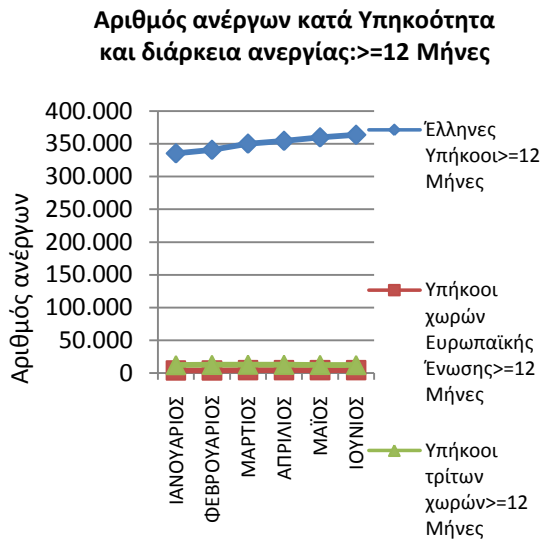
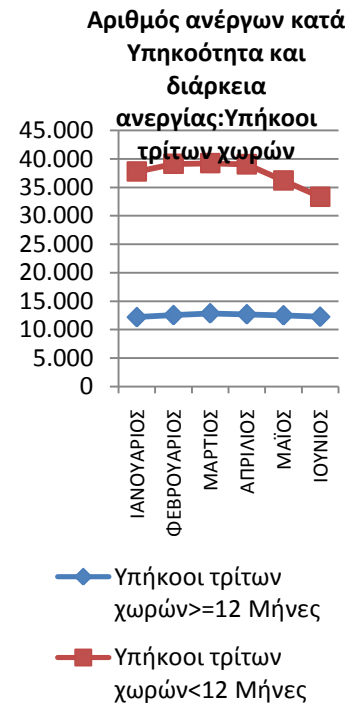
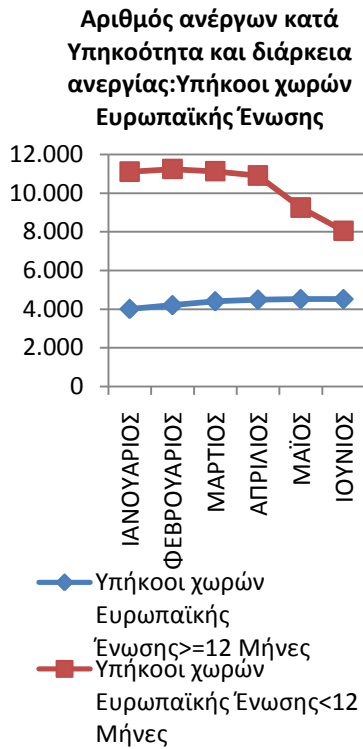
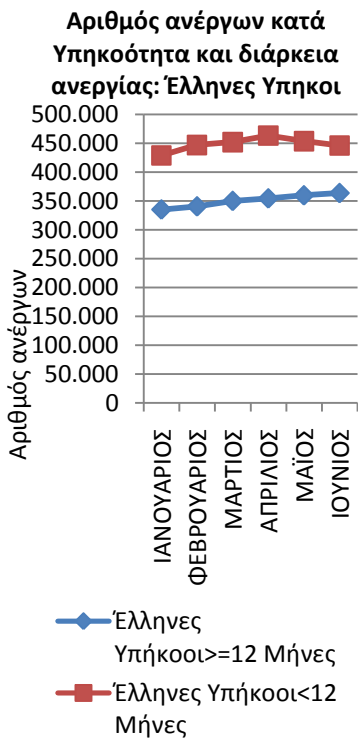

ΔΙΑΓΡΑΜΜΑ 29,30,31,32,33: Αριθμός ανέργων κατά Υπηκοότητα, μήνα και διάρκεια ανεργίας: Πρώτο εξάμηνο έτους 2013

Από τον πίνακα 14 και 14α, καθώς και από τα διαγράμματα 29,30,31,32,33 προκύπτει:

ΕΛΛΗΝΕΣ ΥΠΗΚΟΟΙ

Στους «Έλληνες Υπηκόους»:

οι άνεργοι με διάρκεια ανεργίας μικρότερη των 12 μηνών αποτελούν τον μεγαλύτερο αριθμό των ανέργων σε όλους τους μήνες του πρώτου εξαμήνου του 2013 σε σχέση με τους ανέργους με διάρκεια ανεργίας μεγαλύτερη ή ίση των 12 μηνών.

Το ποσοστό που αναλογεί στους ανέργους με διάρκεια ανεργίας μικρότερη των 12 μηνών κυμαίνεται από (55,10%) τον Ιούνιο έως (56,76%) τον Φεβρουάριο ενώ το ποσοστό που αναλογεί στους ανέργους με διάρκεια ανεργίας μεγαλύτερη ή ίση των 12 μηνών κυμαίνεται από (43,24%) τον Φεβρουάριο έως (44,90%) τον Ιούνιο.

ΥΠΗΚΟΟΙ ΧΩΡΩΝ ΕΥΡΩΠΑΪΚΗΣ ΕΝΩΣΗΣ

Στους «Υπηκόους χωρών της Ευρωπαϊκής Ένωσης»:

οι άνεργοι με διάρκεια ανεργίας μικρότερη των 12 μηνών αποτελούν τον μεγαλύτερο αριθμό των ανέργων σε όλους τους μήνες του πρώτου εξαμήνου του 2013 σε σχέση με τους ανέργους με διάρκεια ανεργίας μεγαλύτερη ή ίση των 12 μηνών.

Το ποσοστό που αναλογεί στους ανέργους με διάρκεια ανεργίας μικρότερη των 12 μηνών κυμαίνεται από (64,05%) τον Ιούνιο έως (73,48%) τον Ιανουάριο ενώ το ποσοστό που αναλογεί στους ανέργους με διάρκεια ανεργίας μεγαλύτερη ή ίση των 12 μηνών κυμαίνεται από (26,52%) τον Ιανουάριο έως (35,95%) τον Ιούνιο.

ΥΠΗΚΟΟΙ ΤΡΙΤΩΝ ΧΩΡΩΝ

Στους «Υπηκόους Τρίτων χωρών»:

οι άνεργοι με διάρκεια ανεργίας μικρότερη των 12 μηνών αποτελούν τον μεγαλύτερο αριθμό των ανέργων σε όλους τους μήνες του πρώτου εξαμήνου του 2013 σε σχέση με τους ανέργους με διάρκεια ανεργίας μεγαλύτερη ή ίση των 12 μηνών.

Το ποσοστό που αναλογεί στους ανέργους με διάρκεια ανεργίας μικρότερη των 12 μηνών κυμαίνεται από (73,12%) τον Ιούνιο έως (75,72%) τον Φεβρουάριο ενώ το ποσοστό που αναλογεί στους ανέργους με διάρκεια ανεργίας μεγαλύτερη ή ίση των 12 μηνών κυμαίνεται από (24,28%) τον Φεβρουάριο έως (26,88%) τον Ιούνιο.

>=12 ΜΗΝΕΣ

Μεταξύ των «Ελλήνων Υπηκόων», των «Υπηκόων χωρών της Ευρωπαϊκής Ένωσης» και των «Υπηκόων Τρίτων χωρών» των ανέργων με διάρκεια ανεργίας μεγαλύτερη ή ίση των 12 μηνών οι «Έλληνες Υπήκοοι» αποτελούν τον μεγαλύτερο αριθμό ανέργων σε όλους τους μήνες του πρώτου εξαμήνου 2013.

Το ποσοστό που αναλογεί στους ανέργους «Έλληνες Υπήκοοι» με διάρκεια ανεργίας μεγαλύτερη ή ίση των 12 μηνών κυμαίνεται από (95,30%) τον Μάρτιο έως (95,59%) τον Ιούνιο, το ποσοστό που αναλογεί στους ανέργους των «Υπηκόων χωρών της Ευρωπαϊκής Ένωσης» με διάρκεια ανεργίας μεγαλύτερη ή ίση των 12 μηνών κυμαίνεται από (1,14%) τον Ιανουάριο έως (1,21%) τον Απρίλιο και το ποσοστό που αναλογεί στους ανέργους των «Υπηκόων Τρίτων χωρών» με διάρκεια ανεργίας μεγαλύτερη ή ίση των 12 μηνών κυμαίνεται από (3,22%) τον Ιούνιο έως (3,51%) τον Φεβρουάριο.

<12 ΜΗΝΕΣ

Μεταξύ των «Ελλήνων Υπηκόων», των «Υπηκόων χωρών της Ευρωπαϊκής Ένωσης» και των «Υπηκόων Τρίτων χωρών» των ανέργων με διάρκεια ανεργίας μικρότερη των 12 μηνών οι «Έλληνες Υπήκοοι» αποτελούν τον μεγαλύτερο αριθμό ανέργων σε όλους τους μήνες του πρώτου εξαμήνου 2013.

Το ποσοστό που αναλογεί στους ανέργους «Έλληνες Υπήκοοι» με διάρκεια ανεργίας μικρότερη των 12 μηνών κυμαίνεται από (89,78%) τον Ιανουάριο έως (91,52%) τον Ιούνιο, το ποσοστό που αναλογεί στους ανέργους των «Υπηκόων χωρών της Ευρωπαϊκής Ένωσης» με διάρκεια ανεργίας μικρότερη των 12 μηνών κυμαίνεται από (1,65%) τον Ιούνιο έως (2,32%) τον Ιανουάριο και το ποσοστό που αναλογεί στους ανέργους των «Υπηκόων Τρίτων χωρών» με διάρκεια ανεργίας μικρότερη των 12 μηνών κυμαίνεται από (6,84%) τον Ιούνιο έως (7,90%) τον Ιανουάριο.

2.6. ΕΠΙΔΟΤΟΥΜΕΝΟΙ ΑΝΕΡΓΟΙ

2.6.1. Επιδοτούμενοι άνεργοι κατά κατηγορία επιδότησης και μήνα

Στον πίνακα 15 παρουσιάζεται ο αριθμός των επιδοτούμενων κατά κατηγορία επιδότησης σε όλους τους μήνες του πρώτου εξαμήνου του έτους 2013 στο σύνολο της χώρας.

	ΙΑΝΟΥΑΡΙΟΣ		ΦΕΒΡΟΥΑΡΙΟΣ		ΜΑΡΤΙΟΣ		ΑΠΡΙΛΙΟΣ		ΜΑΪΟΣ		ΙΟΥΝΙΟΣ	
	Επιδοτούμενοι άνεργοι	Ποσοστό %	Επιδοτούμενοι άνεργοι	Ποσοστό %	Επιδοτούμενοι άνεργοι	Ποσοστό %	Επιδοτούμενοι άνεργοι	Ποσοστό %	Επιδοτούμενοι άνεργοι	Ποσοστό %	Επιδοτούμενοι άνεργοι	Ποσοστό %
Κοινοί	123.867	55,15%	126.352	54,80%	135.050	55,08%	128.614	65,99%	126.181	79,55%	108.537	89,36%
Οικοδόμοι	4.712	2,10%	5.594	2,43%	6.654	2,71%	6.890	3,53%	6.539	4,12%	4.677	3,85%
Εποχικοί τουρισμού	73.694	32,81%	75.849	32,90%	80.141	32,69%	44.753	22,96%	19.318	12,18%	4.958	4,08%
Εποχικοί λοιποί (αγροτικά)	20.858	9,29%	21.762	9,44%	22.514	9,18%	14.234	7,30%	6.204	3,91%	2.254	1,86%
Εκπαιδευτικοί	976	0,43%	786	0,34%	645	0,26%	289	0,15%	238	0,15%	893	0,74%
Λοιποί	503	0,22%	217	0,09%	170	0,07%	129	0,07%	145	0,09%	140	0,12%
Σύνολο	224.610	100,00%	230.560	100,00%	245.174	100,00%	194.909	100,00%	158.625	100,00%	121.459	100,00%

ΠΙΝΑΚΑΣ 15: Αριθμός επιδοτούμενων ανέργων κατά κατηγορία επιδότησης και μήνα:
Πρώτο εξάμηνο έτους 2013

Αριθμός ανέργων κατά κατηγορία επιδότησης [κοινού-εποχικού τουρισμού-εποχικοί λοιποί αγροτικά-εκπαιδευτικοί-λοιποί] και μήνα: Α' Εξάμηνο 2013

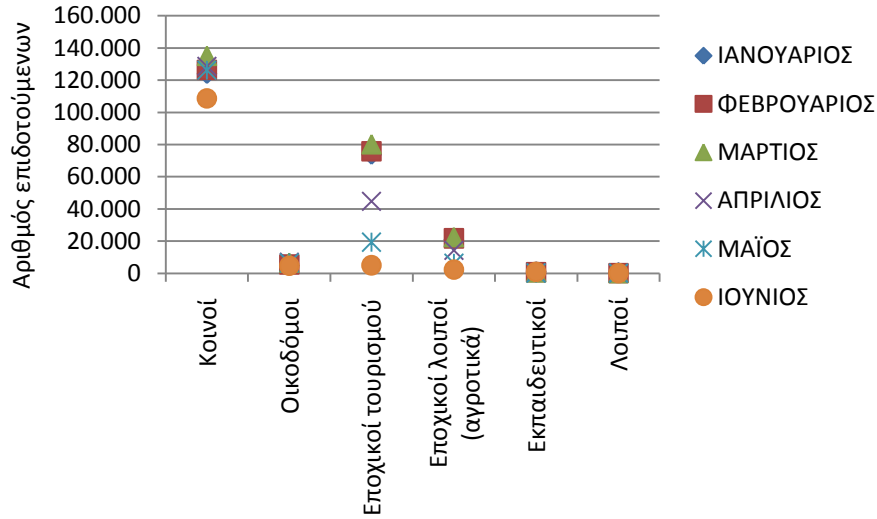

Αριθμός ανέργων κατά κατηγορία επιδότησης [κοινού-εποχικού τουρισμού-εποχικοί λοιποί αγροτικά-εκπαιδευτικοί-λοιποί] και μήνα: Α' Εξάμηνο 2013

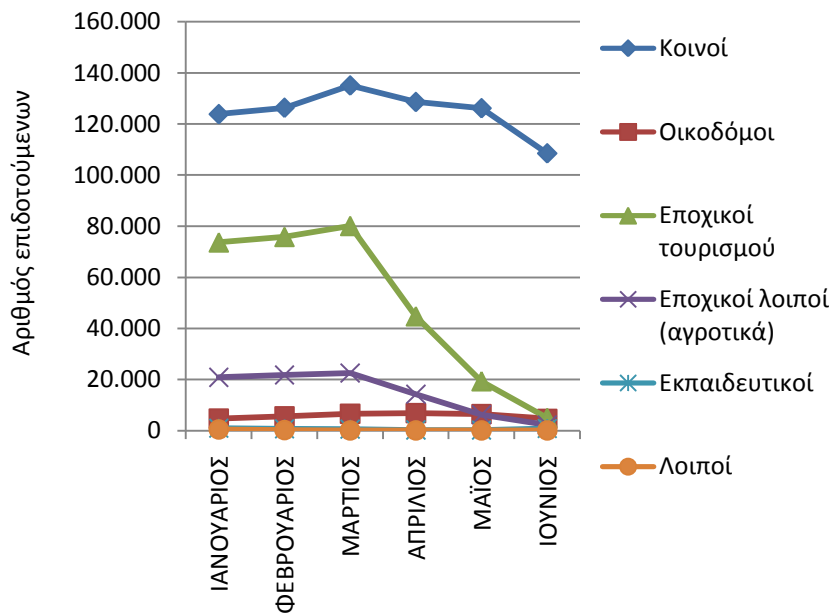

ΔΙΑΓΡΑΜΜΑΤΑ 34,35: Αριθμός επιδοτούμενων ανέργων κατά κατηγορία επιδότησης και μήνα: Πρώτο εξάμηνο έτους 2013

Από τον πίνακα 15 καθώς και από τα διαγράμματα 34,35 προκύπτει:

Ο συνολικός αριθμός των επιδοτούμενων ανέργων για την χρονική περίοδο Ιανουαρίου 2013 έως και Ιουνίου 2013 κυμαίνεται από 121.459 τον Ιούνιο όπου καταγράφεται ο μικρότερος αριθμός επιδοτούμενων έως 245.174 τον Μάρτιο όπου καταγράφεται ο μεγαλύτερος αριθμός επιδοτούμενων.

Η κατηγορία επιδότησης που συγκεντρώνει το μεγαλύτερο αριθμό επιδοτούμενων ανέργων είναι η κατηγορία των «κοινών επιδοτούμενων».

Μεγάλο αριθμό επιδοτούμενων ανέργων καταγράφεται και στην κατηγορία των εποχικών τουρισμού και στην κατηγορία των εποχικών λοιπών –αγροτικά – επιδοτούμενων.

Μικρός αριθμός επιδοτούμενων ανέργων καταγράφεται στις κατηγορίες των Οικοδόμων επιδοτούμενων, των Εκπαιδευτικών επιδοτούμενων και των λοιπών επιδοτούμενων.

Συμπεράσματα κεφαλαίου

-Το σύνολο των εγγεγραμμένων ανέργων στο σύνολο της χώρας μεταξύ Ιανουαρίου 2013 και Ιουνίου 2013 κυμαίνεται μεταξύ 829.787 άτομα τον μήνα Ιανουάριο όπου καταγράφεται ο μικρότερος αριθμός ανέργων έως 885.314 τον μήνα Απρίλιο όπου καταγράφεται ο μεγαλύτερος αριθμός ανέργων του πρώτου εξαμήνου του έτους 2013.

-Ο συνολικός αριθμός των επιδοτούμενων ανέργων μεταξύ Ιανουαρίου 2013 και Ιουνίου 2013 κυμαίνεται μεταξύ 121.459 άτομα τον μήνα Ιούνιο όπου καταγράφεται ο μικρότερος αριθμός επιδοτούμενων ανέργων έως 245.174 άτομα τον Μάρτιο όπου καταγράφεται ο μεγαλύτερος αριθμός επιδοτούμενων ανέργων. Η πλειοψηφία των επιδοτούμενων καταγράφεται στην κατηγορία των κοινών επιδοτούμενων.

-Στην ποσοστιαία μεταβολή εξαμήνου (Ιανουαρίου 2013 – Ιουνίου 2013) τόσο στο σύνολο όσο στους άνδρες και στις γυναίκες καταγράφεται ποσοστιαία αύξηση του αριθμού των ανέργων.

-Στην κατά μήνα ποσοστιαία μεταβολή του δευτέρου εξαμήνου τόσο στο σύνολο όσο στους άνδρες και στις γυναίκες ποσοστιαία αύξηση του αριθμού των ανέργων καταγράφεται τους μήνες Ιανουάριο, Φεβρουάριο και Μάρτιο και στη συνέχεια ποσοστιαία μείωση καταγράφεται τους μήνες Απρίλιο, Μάιο και Ιούνιο.

-Η πλειοψηφία των εγγεγραμμένων ανέργων είναι γυναίκες σε όλους τους μήνες του πρώτου εξαμήνου του έτους 2013 τόσο σε επίπεδο Περιφέρειας όσο και στο σύνολο της χώρας.

-Το ποσοστό που αναλογεί στους «άνδρες» άνεργους με διάρκεια ανεργίας μικρότερη των 12 μηνών είναι κατά πολύ μεγαλύτερο από το ποσοστό που αναλογεί στους «άνδρες» άνεργους με διάρκεια ανεργίας μεγαλύτερη ή ίση των 12 μηνών.

-Το ποσοστό που αναλογεί στις άνεργες «γυναίκες» με διάρκεια ανεργίας μικρότερη των 12 μηνών είναι μεγαλύτερο από το ποσοστό που αναλογεί στις άνεργες «γυναίκες» με διάρκεια ανεργίας μεγαλύτερη ή ίση των 12 μηνών.

-Μεταξύ των «ανδρών» και των «γυναικών» ανέργων με διάρκεια ανεργίας μεγαλύτερη ή ίση των 12 μηνών οι «γυναίκες» συγκεντρώνουν κατά πολύ μεγαλύτερο ποσοστό από τους άνδρες.

-Μεταξύ των «ανδρών» και των «γυναικών» ανέργων με διάρκεια ανεργίας μικρότερη των 12 μηνών οι «γυναίκες» συγκεντρώνουν μεγαλύτερο ποσοστό από τους άνδρες.

-Η πλειοψηφία των εγγεγραμμένων ανέργων είναι ηλικίας «30-54 ετών» σε όλους τους μήνες του πρώτου εξαμήνου του έτους 2013 τόσο σε επίπεδο Περιφέρειας όσο και στο σύνολο της χώρας.

-Το ποσοστό που αναλογεί στους άνεργους «κάτω των 30 ετών» με διάρκεια ανεργίας μικρότερη των 12 μηνών είναι κατά πολύ μεγαλύτερο από το ποσοστό που αναλογεί στους άνεργους «κάτω των 30 ετών» με διάρκεια ανεργίας μεγαλύτερη ή ίση των 12 μηνών.

-Το ποσοστό που αναλογεί στους ανέργους «30-54 ετών» με διάρκεια ανεργίας μικρότερη των 12 μηνών είναι μεγαλύτερο από το ποσοστό που αναλογεί στους ανέργους «κάτω των 30 ετών» με διάρκεια ανεργίας μεγαλύτερη ή ίση των 12 μηνών.

-Το ποσοστό που αναλογεί στους ανέργους «55 ετών και άνω» με διάρκεια ανεργίας μικρότερη των 12 μηνών είναι κατά πολύ μικρότερο από το ποσοστό που αναλογεί στους ανέργους «55 ετών και άνω» με διάρκεια ανεργίας μεγαλύτερη ή ίση των 12 μηνών.

-Μεταξύ των ανέργων «κάτω των 30 ετών», «30-54 ετών» και «55 ετών και άνω» με διάρκεια ανεργίας μεγαλύτερη ή ίση των 12 μηνών οι άνεργοι «30-54 ετών» συγκεντρώνουν κατά πολύ μεγαλύτερο ποσοστό από τους ανέργους «κάτω των 30 ετών» και τους ανέργους «55 ετών και άνω».

-Μεταξύ των ανέργων «κάτω των 30 ετών», «30-54 ετών» και «55 ετών και άνω» με διάρκεια ανεργίας μικρότερη των 12 μηνών οι άνεργοι «30-54 ετών» συγκεντρώνουν κατά πολύ μεγαλύτερο ποσοστό από τους ανέργους «κάτω των 30 ετών» και τους ανέργους «55 ετών και άνω».

-Η πλειοψηφία των εγγεγραμμένων ανέργων είναι εκπαιδευτικού επιπέδου «Δευτεροβάθμιας εκπαίδευσης» σε όλους τους μήνες του πρώτου εξαμήνου του έτους 2013 τόσο σε επίπεδο Περιφέρειας όσο και στο σύνολο της χώρας.

-Το ποσοστό που αναλογεί στους ανέργους του εκπαιδευτικού επιπέδου «Χωρίς εκπαίδευση» με διάρκεια ανεργίας μικρότερη των 12 μηνών είναι περίπου ίσο με το ποσοστό που αναλογεί στους ανέργους του εκπαιδευτικού επιπέδου «Χωρίς εκπαίδευση» με διάρκεια ανεργίας μεγαλύτερη ή ίση των 12 μηνών.

-Το ποσοστό που αναλογεί στους ανέργους του εκπαιδευτικού επιπέδου «Υποχρεωτικής εκπαίδευσης (έως 3^η Γυμνασίου)» με διάρκεια ανεργίας μικρότερη των 12 μηνών είναι μεγαλύτερο από το ποσοστό που αναλογεί στους ανέργους του εκπαιδευτικού επιπέδου «Υποχρεωτικής εκπαίδευσης (έως 3^η Γυμνασίου)» με διάρκεια ανεργίας μεγαλύτερη ή ίση των 12 μηνών.

-Το ποσοστό που αναλογεί στους ανέργους του εκπαιδευτικού επιπέδου «Δευτεροβάθμιας εκπαίδευσης» με διάρκεια ανεργίας μικρότερη των 12 μηνών είναι μεγαλύτερο από το ποσοστό που αναλογεί στους ανέργους του εκπαιδευτικού επιπέδου «Δευτεροβάθμιας εκπαίδευσης» με διάρκεια ανεργίας μεγαλύτερη ή ίση των 12 μηνών.

-Το ποσοστό που αναλογεί στους ανέργους του εκπαιδευτικού επιπέδου «Τριτοβάθμιας εκπαίδευσης» με διάρκεια ανεργίας μικρότερη των 12 μηνών είναι κατά πολύ μεγαλύτερο από το ποσοστό που αναλογεί στους ανέργους του εκπαιδευτικού επιπέδου «Τριτοβάθμιας εκπαίδευσης» με διάρκεια ανεργίας μεγαλύτερη ή ίση των 12 μηνών.

-Μεταξύ των ανέργων των εκπαιδευτικών επιπέδων «Χωρίς εκπαίδευση», «Υποχρεωτικής εκπαίδευσης (έως 3^η Γυμνασίου), «Δευτεροβάθμιας εκπαίδευσης» και «Τριτοβάθμιας εκπαίδευσης» με διάρκεια ανεργίας μεγαλύτερη ή ίση των 12 μηνών οι άνεργοι του εκπαιδευτικού επιπέδου «Δευτεροβάθμιας εκπαίδευσης» και «Υποχρεωτικής εκπαίδευσης (έως 3^η Γυμνασίου) συγκεντρώνουν μεγαλύτερα ποσοστά από τους ανέργους των εκπαιδευτικών επιπέδων «Τριτοβάθμιας εκπαίδευσης» και «Χωρίς εκπαίδευση».

-Μεταξύ των ανέργων των εκπαιδευτικών επιπέδων «Χωρίς εκπαίδευση», «Υποχρεωτικής εκπαίδευσης (έως 3^η Γυμνασίου), «Δευτεροβάθμιας εκπαίδευσης» και «Τριτοβάθμιας εκπαίδευσης» με διάρκεια ανεργίας μικρότερη των 12 μηνών οι άνεργοι του εκπαιδευτικού επιπέδου «Δευτεροβάθμιας εκπαίδευσης» και «Υποχρεωτικής εκπαίδευσης (έως 3^η Γυμνασίου) συγκεντρώνουν μεγαλύτερα ποσοστά από τους ανέργους των εκπαιδευτικών επιπέδων «Τριτοβάθμιας εκπαίδευσης» και «Χωρίς εκπαίδευση».

-Η πλειοψηφία των εγγεγραμμένων ανέργων είναι «Έλληνες Υπήκοοι» σε όλους τους μήνες του πρώτου εξαμήνου του έτους 2013 τόσο σε επίπεδο Περιφέρειας όσο και στο σύνολο της χώρας.

-Το ποσοστό που αναλογεί στους «Έλληνες Υπήκοους» ανέργους με διάρκεια ανεργίας μικρότερη των 12 μηνών είναι μεγαλύτερο από το ποσοστό που αναλογεί στους «Έλληνες Υπήκοους» ανέργους με διάρκεια ανεργίας μεγαλύτερη ή ίση των 12 μηνών.

-Το ποσοστό που αναλογεί στους «Υπηκόους χωρών της Ευρωπαϊκής Ένωσης» ανέργους με διάρκεια ανεργίας μικρότερη των 12 μηνών είναι κατά πολύ μεγαλύτερο από το ποσοστό που αναλογεί στους «Υπηκόους χωρών της Ευρωπαϊκής Ένωσης» ανέργους με διάρκεια ανεργίας μεγαλύτερη ή ίση των 12 μηνών.

-Το ποσοστό που αναλογεί στους ανέργους «Υπηκόους τρίτων χωρών» ανέργους με διάρκεια ανεργίας μικρότερη των 12 μηνών είναι κατά πολύ μεγαλύτερο από το ποσοστό που αναλογεί στους «Υπηκόους τρίτων χωρών» ανέργους με διάρκεια ανεργίας μεγαλύτερη ή ίση των 12 μηνών.

-Μεταξύ των ανέργων «Έλληνες Υπήκοοι», «Υπηκόοι χωρών της Ευρωπαϊκής Ένωσης» και «Υπηκόοι τρίτων χωρών» με διάρκεια ανεργίας μεγαλύτερη ή ίση των 12 μηνών οι άνεργοι «Έλληνες Υπήκοοι» συγκεντρώνουν κατά πολύ μεγαλύτερο ποσοστό από τους ανέργους «Υπηκόοι χωρών της Ευρωπαϊκής Ένωσης» και «Υπηκόοι τρίτων χωρών».

-Μεταξύ των ανέργων «Έλληνες Υπήκοοι», «Υπηκόοι χωρών της Ευρωπαϊκής Ένωσης» και «Υπηκόοι τρίτων χωρών» με διάρκεια ανεργίας μικρότερη των 12 μηνών οι άνεργοι «Έλληνες Υπήκοοι» συγκεντρώνουν κατά πολύ μεγαλύτερο ποσοστό από τους ανέργους «Υπηκόοι χωρών της Ευρωπαϊκής Ένωσης» και «Υπηκόοι τρίτων χωρών».

Γενικά Συμπεράσματα Έκθεσης

Το πρώτο εξάμηνο του 2013, ο αριθμός των εγγεγραμμένων ανέργων συνέχισε να αυξάνει κάθε μήνα σε σύγκριση με τους αντίστοιχους μήνες του 2012⁶, σημειώνοντας αύξηση κατά μέσο όρο 11,41%, κυμαινόμενη από 8,93% τον Ιανουάριο σε 13,74% τον Απρίλιο. Ο αριθμός των εγγεγραμμένων ανέργων κυμάνθηκε από 829.787 άτομα τον Ιανουάριο σε 885.314 άτομα στον Απρίλιο (με μέσο όρο 864.243 άτομα, όταν ο μέσος όρος το 2012 ήταν 775.757 άτομα).

Η κατανομή του μέσου όρου των ανέργων του εξαμήνου μεταξύ των περιφερειών⁷ εμφανίζει μεγάλη συγκέντρωση στην Αττική (36,37% του μέσου όρου των ανέργων της χώρας) και την Κεντρική Μακεδονία (18,74% αντιστοίχως), και ακολουθούν κατά φθίνουσα σειρά οι περιφέρειες: Δυτικής Ελλάδας (7,33%), Θεσσαλίας (6,88%), Ανατολικής Μακεδονίας και Θράκης (6,46%), Στερεάς Ελλάδα (4,82%), Πελοποννήσου (4,15%), Κρήτης (4,11%), Ηπείρου (3,28%) και Δυτικής Μακεδονίας (3,23). Αντίθετα, μικρά ποσοστά του μέσου όρου των ανέργων του εξαμήνου, συγκεντρώνουν οι νησιωτικές περιφέρειες: Βορείου Αιγαίου (1,37%), Ιονίων Νήσων (1,48%) και Νοτίου Αιγαίου (1,77%).

⁶ Εξέλιξη που έχει καταγραφεί και στις εξαμηνιαίες εκθέσεις των παρελθόντων ετών.

⁷ Κατανομή που είναι σταθερή μεταξύ των ετών.

Οι μεγαλύτερες ποσοστιαίες αυξήσεις των μέσων όρων των ανέργων σε σύγκριση με το 2012, καταγράφηκαν στις περιφέρειες της Πελοποννήσου (17,74%), της Δυτικής Ελλάδας (17,21%), του Βορείου Αιγαίου (16,96%), της Στερεάς Ελλάδας (15,26%), της Θεσσαλίας (14,49%), Αττικής (13,71%), Ιονίων Νήσων (13,26%) και Ηπείρου (9,26%).

Οι μακροχρόνια άνεργοι αντιπροσωπεύουν μεγάλο μέρος του συνόλου των ανέργων, σε αναλογία που κυμαίνεται από 41,81% (357.561 άτομα) τον Φεβρουάριο, σε 43,82% (380.619 άτομα) τον Ιούνιο. Συγκριτικά με το 2012, η αναλογία των μακροχρόνια ανέργων στο σύνολο των ανέργων έχει αυξηθεί, εφόσον το προηγούμενο έτος⁸ κυμαινόταν από 40,02% (308.313 άτομα) τον Φεβρουάριο έως 42,61% (333.417 άτομα) τον Ιούνιο⁹. Οι περιφέρειες Ιονίων Νήσων και Νοτίου Αιγαίου καταγράφουν τα χαμηλότερα ποσοστά μακροχρόνια ανέργων μεταξύ των Περιφερειών.

Οι επιδοτούμενοι εξακολουθούν να μειώνονται ως ποσοστό των ανέργων εφόσον κυμαίνονται από 13,98% (121.459 άτομα) τον Ιούνιο έως 28,18% (245.174 άτομα) τον Μάρτιο, ενώ το 2012 το ποσοστό τους κυμαινόταν από 23,98% (187.678 άτομα) τον Ιούνιο έως 38,5% (302.331 άτομα) τον Μάρτιο, και το 2011 αντιστοίχως από 28,86% (198.315 άτομα) έως 42,81% (305.952 άτομα). Ο μέσος όρος της μείωσης των επιδοτούμενων κατά το α' εξάμηνο του 2013 ήταν 22,27% ή 56.137 άτομα σε σχέση με το 2012, έτος κατά το οποίο οι επιδοτούμενοι μειώθηκαν κατά 2,42% ή 6.240 άτομα σε σύγκριση με το 2011.

Οι επιδοτούμενοι των τουριστικών επαγγελμάτων, από τον Ιανουάριο έως τον Μάρτιο αντιπροσωπεύουν το 1/3 του συνόλου των επιδοτούμενων, με το ποσοστό τους να μειώνεται σημαντικά από τον Απρίλιο έως τον Ιούνιο (23%, 12% και 4% αντιστοίχως).

⁸ Βλέπε αντίστοιχη έκθεση του Α' Εξαμήνου 2012.

⁹ Η αναλογία των μακροχρόνια ανέργων στο σύνολο των ανέργων είχε αυξηθεί και το 2012 σε σύγκριση με το 2011.

Στο σύνολο των επιδοτούμενων, οι κοινοί¹⁰ αντιπροσωπεύουν ποσοστό από 55% τον Ιανουάριο έως 89% τον Ιούνιο. Οι εποχικοί του τουρισμού αντιπροσωπεύουν το 4 έως και 34% του συνόλου επιδοτούμενων, οι εποχικοί του αγροτικών επαγγελμάτων τους τρεις πρώτους μήνες του εξαμήνου αντιπροσωπεύουν το 9% και σταδιακά μειώνονται για να καταλήξουν τον Ιούνιο στο 2%, οι οικοδόμοι αποτελούν το 2-4% ενώ οι εκπαιδευτικοί αποτελούν ελάχιστο ποσοστό (0,15-0,74%) των επιδοτούμενων.

Οι γυναίκες αντιπροσωπεύουν το 57-58% των ανέργων, και σε σημαντικό ποσοστό (46-47%) είναι μακροχρόνια άνεργες, ενώ ο δείκτης της μακροχρόνιας ανεργίας των ανδρών είναι σημαντικά μικρότερος (36-39%) έχει όμως επιδεινωθεί και για αυτούς σε σύγκριση με το 2012¹¹. Έτσι, οι γυναίκες υπερεκπροσωπούνται στους μακροχρόνια ανέργους, αντιπροσωπεύοντας το 63% του συνόλου τους.

Στην μεγάλη τους πλειοψηφία οι άνεργοι εξακολουθούν να ανήκουν στις κατεξοχήν παραγωγικές ηλικίες των 30-54 ετών (αντιπροσωπεύουν το 62,10% του συνόλου των ανέργων) αλλά και ένα σημαντικό ποσοστό των ανέργων (27,59%) είναι νέοι κάτω των 30 ετών¹². Οι ηλικίες των 55 ετών και άνω αντιστοιχούν στο 10,31% των ανέργων και εμφανίζουν το μεγαλύτερο ποσοστό (58-62%) μακροχρόνιας ανεργίας μεταξύ των ομάδων ηλικιών. Στις ηλικίες 30-54 ετών οι μακροχρόνια άνεργοι ανέρχονται στο 44-47%, ενώ στους νέους κάτω των 30 ετών το αντίστοιχο ποσοστό ανέρχεται στο 29-32%¹³.

¹⁰ Οι επιδοτούμενοι άνεργοι που προέρχονται από όλους τους κλάδους οικονομικής δραστηριότητας εκτός από εκείνους που εμφανίζονται σε διακριτές κατηγορίες (βλ. υπόμνημα).

¹¹ Όπου ο δείκτης της μακροχρόνιας ανεργίας των ανδρών κυμαινόταν από 31-35%.

¹² Αναλογίες σταθερές σε σύγκριση με το 2012.

¹³ Το ποσοστό των μακροχρόνια ανέργων είναι αυξημένο στις ομάδες ηλικιών 30-54 και άνω των 55 ετών σε σύγκριση με τα προηγούμενα χρόνια, ενώ στους νέους κάτω των 30 ετών εμφανίζει μείωση σε σύγκριση με το 2012 (όπου ανερχόταν στο 33-34%).

Στη μεγάλη τους πλειοψηφία οι άνεργοι είναι δευτεροβάθμιας (48% του συνόλου των ανέργων) και υποχρεωτικής εκπαίδευσης (34-36%). Το ποσοστό των ανέργων τριτοβάθμιας εκπαίδευσης κυμαίνεται στο 15-17%, ενώ το ποσοστό των χωρίς εκπαίδευση ανέργων είναι αμελητέο. Ένα μεγάλο μέρος των ανέργων όλων των εκπαιδευτικών επιπέδων είναι μακροχρόνια άνεργοι, με υψηλότερα ποσοστά μακροχρόνιας ανεργίας στις χαμηλότερες βαθμίδες της εκπαίδευσης. Έτσι, μακροχρόνια άνεργοι είναι το 47-48% των ανέργων χωρίς εκπαίδευση, το 44-47% των ανέργων υποχρεωτικής εκπαίδευσης, το 41-42% των ανέργων δευτεροβάθμιας εκπαίδευσης και το 38-40% των ανέργων τριτοβάθμιας εκπαίδευσης.

Στη συντριπτική τους πλειοψηφία (93%) οι εγγεγραμμένοι άνεργοι στον ΟΑΕΔ είναι Έλληνες πολίτες, σε ποσοστό 5-6% είναι υπήκοοι Τρίτων Χωρών, και το υπόλοιπο 2% είναι υπήκοοι χωρών της Ευρωπαϊκής Ένωσης. Μικρότερα ποσοστά μακροχρόνιας ανεργίας (24-27%) εμφανίζουν οι υπήκοοι Τρίτων Χωρών, ακολουθούν οι υπήκοοι χωρών της Ευρωπαϊκής Ένωσης (26-36%), με το υψηλότερο ποσοστό μακροχρόνιας ανεργίας (43-45%) να καταγράφεται στους Έλληνες.

Υπόμνημα
<p><u>Κοινοί:</u> Περιλαμβάνονται οι άνεργοι που προέρχονται απ' όλους τους κλάδους οικονομικής δραστηριότητας, πλην αυτών που εντάσσονται στις λοιπές κατηγορίες, και των οποίων η σχέση εργασίας ήταν αορίστου χρόνου. Ακόμα περιλαμβάνει τους ανέργους που απασχολήθηκαν στους αναφερόμενους τομείς με σύμβαση ορισμένου χρόνου και δεν εντάσσονται σε μία από τις λοιπές κατηγορίες.</p>
<p><u>Οικοδόμοι:</u> Όσοι απασχολούνται στον κατασκευαστικό κλάδο και ασφαρίζονται στον κλάδο εργατοτεχνιτών - οικοδόμων του ΙΚΑ - ΕΤΑΜ.</p>
<p><u>Εποχικοί Τουρισμού:</u> Περιλαμβάνονται στην κατηγορία αυτή οι εποχικοί από ξενοδοχειακές, τουριστικές, επισιτιστικές επιχειρήσεις συνεχούς ή εποχικής λειτουργίας. Οι συγκεκριμένοι άνεργοι μπορούν να απασχολούνται σε μία ή περισσότερες συνεχείς σεζόν.</p>
<p><u>Εποχικοί λοιποί (Αγροτικά):</u> Περιλαμβάνονται στην κατηγορία αυτή οι εποχικοί μιας ή περισσότερων σεζόν που απολύθηκαν από επιχειρήσεις μεταποίησης/διαλογής αγροτικών προϊόντων.</p>
<p><u>Εκπαιδευτικοί:</u> Περιλαμβάνονται στην κατηγορία αυτή οι ωρομίσθιοι και οι αναπληρωτές εκπαιδευτικοί.</p>
<p><u>Λοιποί:</u> Περιλαμβάνονται στην κατηγορία αυτή οι απολυθέντες λόγω επίσχεσης, λόγω απόλυσης από μεταφερόμενες ή συγχωνευόμενες επιχειρήσεις, λόγω διακοπής λειτουργίας επιχείρησης.</p>