

ΟΑΕΔ

ΕΚΘΕΣΗ Α' ΕΞΑΜΗΝΟΥ 2014

ΟΙ ΕΞΕΛΙΞΕΙΣ ΣΤΟ ΣΥΝΟΛΟ ΚΑΙ ΤΑ ΧΑΡΑΚΤΗΡΙΣΤΙΚΑ ΤΩΝ ΕΓΓΕΓΡΑΜΜΕΝΩΝ ΑΝΕΡΓΩΝ

ΑΘΗΝΑ
ΑΠΡΙΛΙΟΣ 2015

ΟΡΓΑΝΙΣΜΟΣ ΑΠΑΣΧΟΛΗΣΗΣ
ΕΡΓΑΤΙΚΟΥ ΔΥΝΑΜΙΚΟΥ



Έκθεση Α΄ Εξαμήνου 2014

Οι Εξελίξεις στο Σύνολο και τα Χαρακτηριστικά των
Εγγεγραμμένων ανέργων

ΠΕΡΙΕΧΟΜΕΝΑ

	<u>Σελίδα</u>
Πρόλογος	5
Κεφάλαιο Πρώτο: οι κυμάνσεις της εγγεγραμμένης ανεργίας στο σύνολο της χώρας και τις Διοικητικές Περιφέρειες το Α΄ εξάμηνο του έτους 2014	
1.1. Γενικά	8
1.2. Αριθμός ανέργων κατά Περιφέρεια στο πρώτο εξάμηνο των ετών 2013 και 2014	9
1.3. Κατανομή αριθμού ανέργων κατά Περιφέρεια πρώτου εξαμήνου των ετών 2013 και 2014	12
1.4. Μεταβολές αριθμού ανέργων πρώτου εξαμήνου των ετών 2013 και 2014	14
1.5. Ποσοστό ανέργων ως προς το σύνολο των εγγεγραμμένων στο μητρώο του ΟΑΕΔ	15
1.6. Ποσοστό μακροχρόνια ανέργων ως προς το σύνολο των ανέργων	18
1.7. Αριθμός ανέργων κατά διάρκεια ανεργίας στο πρώτο εξάμηνο του έτους 2014	21
1.8. Ποσοστιαία μεταβολή εγγεγραμμένων ανέργων κατά διάρκεια ανεργίας, μήνα και Περιφέρεια για το πρώτο εξάμηνο του έτους 2014	23
1.9. Αριθμός επιδοτούμενων ανέργων στο πρώτο εξάμηνο του έτους 2014	27
Συμπεράσματα Κεφαλαίου	32

Κεφάλαιο Δεύτερο:

ανάλυση της εγγεγραμμένης ανεργίας στο σύνολο της χώρας
και τις Διοικητικές Περιφέρειες το Α' εξάμηνο του έτους 2014

2.1. ΓΕΝΙΚΑ	35
2.2. ΑΝΑΛΥΣΗ ΚΑΤΑ ΦΥΛΟ	37
2.2.1. Κατανομή των εγγεγραμμένων ανέργων κατά Φύλο	37
2.2.2. Εγγεγραμμένοι άνεργοι κατά Φύλο, μήνα και διάρκεια ανεργίας	40
2.2.3. Ποσοστιαία μεταβολή (μεταβολή εξαμήνου) εγγεγραμμένων ανέργων κατά Φύλο και Περιφέρεια	44
2.2.4. Ποσοστιαία μεταβολή εγγεγραμμένων ανέργων κατά Φύλο, μήνα και Περιφέρεια (μεταβολή κατά μήνα)	46
2.3. ΑΝΑΛΥΣΗ ΚΑΤΑ ΗΛΙΚΙΑ	51
2.3.1. Κατανομή των εγγεγραμμένων ανέργων κατά Ηλικία, μήνα και Περιφέρεια	51
2.3.2. Εγγεγραμμένοι άνεργοι κατά Ηλικία, μήνα και διάρκεια ανεργίας	54
2.4. ΑΝΑΛΥΣΗ ΚΑΤΑ ΕΚΠΑΙΔΕΥΤΙΚΟ ΕΠΙΠΕΔΟ	60
2.4.1. Κατανομή των εγγεγραμμένων ανέργων κατά Εκπαιδευτικό επίπεδο, μήνα και Περιφέρεια	60
2.4.2. Εγγεγραμμένοι άνεργοι κατά Εκπαιδευτικό επίπεδο, μήνα και διάρκεια ανεργίας	63
2.5. ΑΝΑΛΥΣΗ ΚΑΤΑ ΥΠΗΚΟΟΤΗΤΑ	69
2.5.1. Κατανομή των εγγεγραμμένων ανέργων κατά Υπηκοότητα, μήνα και Περιφέρεια	69
2.5.2. Εγγεγραμμένοι άνεργοι κατά Υπηκοότητα, μήνα και διάρκεια ανεργίας	72
2.6. ΕΠΙΔΟΤΟΥΜΕΝΟΙ ΑΝΕΡΓΟΙ	77
2.6.1. Επιδοτούμενοι άνεργοι κατά κατηγορία επιδότησης και μήνα Συμπεράσματα κεφαλαίου	77 80
Γενικά Συμπεράσματα της Έκθεσης	86
ΥΠΟΜΝΗΜΑ	91

Πρόλογος

Ο Οργανισμός, στην προσπάθειά του για μία αποτελεσματικότερη παρέμβαση στην αγορά εργασίας, με απώτερο στόχο την αποτελεσματικότερη σύζευξη μεταξύ αναζητούντων εργασίας και εργοδοτών, για την παρακολούθηση και αξιολόγηση των πολιτικών που εφαρμόζει, καθώς και για την αποτύπωση των πραγματικών τάσεων, εξελίξεων, τον εντοπισμό των διαμορφούμενων αναγκών στην αγορά εργασίας, θα πρέπει να διαθέτει και να στηρίζεται σε στοιχεία ποσοτικά και ποιοτικά μετρήσιμα και αξιόπιστα.

Προς αυτή την κατεύθυνση, σε συνέχεια της εξαμηνιαίας έκθεσης του δευτέρου εξαμήνου του έτους 2013, παρουσιάζεται αυτή η εξαμηνιαία έκθεση, που αφορά στα στοιχεία της εγγεγραμμένης ανεργίας και στις εξελίξεις κατά το πρώτο εξάμηνο του έτους 2014, στο σύνολο της χώρας και στις 13 Διοικητικές Περιφέρειες.

Στην έκθεση παρουσιάζονται τα βασικά χαρακτηριστικά των εγγεγραμμένων ανέργων στο μητρώο του ΟΑΕΔ για το 1^ο εξάμηνο του έτους 2014, αποτυπώνοντας με απλό και ευδιάκριτο τρόπο τα χαρακτηριστικά των, παραθέτοντας συγχρόνως συγκριτικά στοιχεία με το αντίστοιχο εξάμηνο του προηγούμενου έτους, από τα στοιχεία που διαθέτει ο Οργανισμός μέσω του Ολοκληρωμένου του Πληροφοριακού Συστήματος.

Ειδικότερα:

Στο πρώτο κεφάλαιο, παρουσιάζονται και αναλύονται τα στοιχεία των εγγεγραμμένων ανέργων στο μητρώο του ΟΑΕΔ για το πρώτο εξάμηνο του έτους 2014, η κατανομή τους στις 13 Περιφέρειες και στο σύνολο της χώρας και γίνεται σύγκριση με το αντίστοιχο εξάμηνο του προηγούμενου έτους 2013. Αναλύονται και απεικονίζονται διαγραμματικά τα στοιχεία των ανέργων

αναζητούντων εργασία, των λοιπών μη αναζητούντων εργασία και των μακροχρόνια ανέργων και τα ποσοστά που αντιστοιχούν ως προς το σύνολο των εγγεγραμμένων στο μητρώο του ΟΑΕΔ. Αναλύεται η μηνιαία εξέλιξή τους για το πρώτο εξάμηνο του 2014, κατά διάρκεια ανεργίας και κατά Περιφέρεια. Επιπρόσθετα, παρουσιάζονται και αναλύονται τα στοιχεία των επιδοτούμενων ανέργων, το ποσοστό που αντιστοιχεί στο σύνολο των ανέργων αναζητούντων εργασία και η κίνηση των επιδοτούμενων των τουριστικών επαγγελμάτων για το πρώτο εξάμηνο του έτους 2014.

Στο δεύτερο κεφάλαιο, παρουσιάζονται τα στοιχεία των εγγεγραμμένων ανέργων αναζητούντων εργασία στο πρώτο εξάμηνο του έτους 2014 και αναλύονται οι αριθμητικές και ποσοστιαίες μεταβολές που καταγράφονται για κάθε μήνα του πρώτου εξαμήνου στις 13 Περιφέρειες της χώρας, τόσο στο σύνολο των ανέργων, όσο και για τους άνδρες και τις γυναίκες.

Αναλύεται και απεικονίζεται διαγραμματικά η κατανομή των ανέργων αναζητούντων εργασία κατά Φύλο, Ηλικιακή ομάδα, Εκπαιδευτικό επίπεδο και Υψηκότητα σε κάθε Περιφέρεια και στο σύνολο της χώρας. Εξετάζεται η διάρθρωση του αριθμού των ανέργων αναζητούντων εργασία κατά διάρκεια ανεργίας σε όλους τους μήνες του πρώτου εξαμήνου του έτους 2014, κατά Φύλο, Ηλικιακή ομάδα, Εκπαιδευτικό επίπεδο και Υψηκότητα.

Τέλος, εξετάζεται η σύνθεση των επιδοτούμενων ανέργων και η κατά κατηγορία επιδότησης διαμόρφωση και διαχρονική εξέλιξή τους για κάθε μήνα του πρώτου εξαμήνου του έτους 2014 στο σύνολο της χώρας.

Τέλος, **στα γενικά συμπεράσματα της εξαμηνιαίας έκθεσης** παρουσιάζονται με τρόπο συνεκτικό τα επιμέρους συμπεράσματα των προηγούμενων κεφαλαίων, για την εξαγωγή μιας πλήρους εικόνας των βασικών όψεων της αγοράς εργασίας βασισμένης στα στοιχεία των εγγεγραμμένων ανέργων.

Η εκπόνηση και η σύνταξη της έκθεσης έγινε από τον Κολιόπουλο Ηλία για το πρώτο κεφάλαιο, τον Σταμέλο Στυλιανό για το δεύτερο κεφάλαιο, την Σκοπελίτου Θεοδότη για τα Γενικά Συμπεράσματα της Έκθεσης¹.

¹Η ανάλυση των ροών της μισθωτής απασχόλησης (προσλήψεων, απολύσεων, οικειοθελών αποχωρήσεων, λήξη συμβάσεων ορισμένου χρόνου) που περιλαμβάνονταν στο 3^ο κεφάλαιο των προηγούμενων εξαμηνιαίων εκθέσεων

Κεφάλαιο πρώτο

Οι κυμάνσεις της εγγεγραμμένης ανεργίας στο σύνολο της χώρας και τις Διοικητικές Περιφέρειες το Α' εξάμηνο του έτους 2014

1.1. Γενικά

Στο παρόν κεφάλαιο παρουσιάζονται και αναλύονται τα μηνιαία στοιχεία των εγγεγραμμένων στο μητρώο του ΟΑΕΔ, στο σύνολο της χώρας και σε επίπεδο Περιφέρειας, για το πρώτο εξάμηνο του έτους 2014 και γίνεται σύγκριση με το αντίστοιχο εξάμηνο του έτους 2013.

Ο αριθμός των ανέργων², κατά το πρώτο εξάμηνο του έτους 2014, κυμάνθηκε από 814.693 άτομα τον μήνα Μάιο έως 857.448 άτομα τον μήνα Φεβρουάριο, ενώ κατά το πρώτο εξάμηνο του έτους 2013 είχε κυμανθεί από 829.787 άτομα τον μήνα Ιανουάριο έως 885.314 άτομα τον μήνα Απρίλιο.

Στο σύνολο της χώρας, στο πρώτο εξάμηνο του έτους 2014, καταγράφεται μείωση του αριθμού των ανέργων σε σχέση με το αντίστοιχο εξάμηνο του έτους 2013 και κατά μέσο όρο -26.075 άτομα ή ποσοστό -3,02%, με την μεγαλύτερη ποσοστιαία μείωση (-16,22%) να καταγράφεται στην Περιφέρεια Νοτίου Αιγαίου.

Ο αριθμός των ανέργων με διάρκεια ανεργίας ≥ 12 μηνών (μακροχρόνια άνεργοι³) είναι μεγαλύτερος από τον αριθμό των ανέργων με διάρκεια ανεργίας < 12 μηνών σε όλους τους μήνες του πρώτου εξαμήνου του έτους 2014, εκτός από τον μήνα Ιανουάριο.

Στην κατά μήνα ποσοστιαία μεταβολή των μακροχρόνια ανέργων, καταγράφεται ποσοστιαία αύξηση σε όλους τους μήνες του πρώτου εξαμήνου του έτους 2014, εκτός από την μεταβολή Μαΐου-Ιουνίου, όπου καταγράφεται ποσοστιαία μείωση.

Ποσοστιαία μείωση καταγράφεται στον αριθμό των ανέργων με διάρκεια ανεργίας < 12 μηνών σε όλους τους μήνες του πρώτου εξαμήνου του έτους

² Αριθμός ανέργων αναζητούντων εργασία

³ Εγγεγραμμένοι στο μητρώο του ΟΑΕΔ με ενεργό δελτίο για συνεχόμενο διάστημα μεγαλύτερο ή ίσο των 12 μηνών

2014, εκτός από την ποσοστιαία μεταβολή Μαΐου-Ιουνίου, όπου καταγράφεται ποσοστιαία αύξηση.

Ο μεγαλύτερος αριθμός ανέργων και στα δύο εξάμηνα καταγράφεται στην Περιφέρεια Αττικής και στην Περιφέρεια Κεντρικής Μακεδονίας. Η πλειοψηφία των εγγεγραμμένων στο μητρώο του ΟΑΕΔ είναι άνεργοι, με ένα μικρό ποσοστό να καταγράφεται στους Λοιπούς [μη αναζητούντες εργασία⁴].

Στο σύνολο των ανέργων, οι μακροχρόνια άνεργοι καλύπτουν μικρότερο ποσοστό σε σχέση με τους ανέργους με διάρκεια ανεργίας κάτω των 12 μηνών, τον μήνα Ιανουάριο, ενώ για τους μήνες Φεβρουάριο, Μάρτιο, Απρίλιο, Μάιο και Ιούνιο καλύπτουν μεγαλύτερο ποσοστό.

Το ποσοστό που συγκεντρώνουν οι επιδοτούμενοι άνεργοι ως προς το σύνολο των ανέργων, κυμαίνεται από 9,71% τον Ιούνιο έως 20,38% τον Ιανουάριο.

Το ποσοστό που συγκεντρώνουν οι επιδοτούμενοι των τουριστικών επαγγελμάτων, σε σχέση με το σύνολο των επιδοτούμενων, είναι μεγαλύτερο κατά τους μήνες Ιανουάριο, Φεβρουάριο, Μάρτιο και Απρίλιο από το ποσοστό που καταλαμβάνουν αυτοί τους μήνες Μάιο και Ιούνιο και τα δύο έτη, δηλ. το 2013 και το 2014.

1.2. Αριθμός ανέργων ανά μήνα και Περιφέρεια στο πρώτο εξάμηνο των ετών 2013 και 2014

Στον πίνακα που 1, που ακολουθεί, παρουσιάζεται ο αριθμός των ανέργων ανά μήνα κατά το πρώτο εξάμηνο των ετών 2013 και 2014 σε όλες τις Περιφέρειες, καθώς και στο σύνολο της χώρας.

⁴ Εγγεγραμμένοι στο μητρώο του ΟΑΕΔ οι οποίοι έχουν δηλώσει ότι δεν αναζητούν εργασία

Αριθμός ανέργων έτους 2013

	ΙΑΝΟΥΑΡΙΟΣ	ΦΕΒΡΟΥΑΡΙΟΣ	ΜΑΡΤΙΟΣ	ΑΠΡΙΛΙΟΣ	ΜΑΪΟΣ	ΙΟΥΝΙΟΣ
ΑΝΑΤΟΛΙΚΗ ΜΑΚΕΔΟΝΙΑ ΚΑΙ ΘΡΑΚΗ	54.739	56.077	56.278	56.834	56.000	55.107
ΚΕΝΤΡΙΚΗ ΜΑΚΕΔΟΝΙΑ	161.270	162.732	162.760	163.530	162.307	159.321
ΔΥΤΙΚΗ ΜΑΚΕΔΟΝΙΑ	26.376	27.784	28.069	28.462	28.436	28.598
ΗΠΕΙΡΟΣ	26.374	27.769	28.585	29.074	29.313	28.846
ΘΕΣΣΑΛΙΑ	55.509	57.896	59.672	61.537	61.292	60.799
ΙΟΝΙΑ ΝΗΣΙΑ	13.373	14.085	14.316	13.819	11.547	9.838
ΔΥΤΙΚΗ ΕΛΛΑΔΑ	58.102	60.451	63.071	65.543	66.420	66.329
ΣΤΕΡΕΑ ΕΛΛΑΔΑ	38.955	40.595	41.866	42.953	42.648	42.841
ΑΤΤΙΚΗ	298.875	307.475	313.167	320.977	321.564	323.756
ΠΕΛΟΠΟΝΝΗΣΟΣ	32.719	34.739	35.687	37.501	37.389	37.297
ΒΟΡΕΙΟ ΑΙΓΑΙΟ	11.204	11.708	12.028	12.216	12.095	12.021
ΝΟΤΙΟ ΑΙΓΑΙΟ	16.302	16.842	16.972	16.043	13.878	11.699
ΚΡΗΤΗ	35.989	37.133	37.679	36.825	33.475	32.105
ΣΥΝΟΛΟ	829.787	855.286	870.150	885.314	876.364	868.557

Αριθμός ανέργων έτους 2014

	ΙΑΝΟΥΑΡΙΟΣ	ΦΕΒΡΟΥΑΡΙΟΣ	ΜΑΡΤΙΟΣ	ΑΠΡΙΛΙΟΣ	ΜΑΪΟΣ	ΙΟΥΝΙΟΣ
ΑΝΑΤΟΛΙΚΗ ΜΑΚΕΔΟΝΙΑ ΚΑΙ ΘΡΑΚΗ	52.544	52.225	51.818	50.938	50.844	51.922
ΚΕΝΤΡΙΚΗ ΜΑΚΕΔΟΝΙΑ	159.266	159.069	157.460	152.946	149.969	148.203
ΔΥΤΙΚΗ ΜΑΚΕΔΟΝΙΑ	26.681	26.380	26.583	26.037	26.302	27.526
ΗΠΕΙΡΟΣ	27.673	27.797	27.933	27.402	27.793	28.086
ΘΕΣΣΑΛΙΑ	61.042	61.070	61.312	60.282	59.843	60.614
ΙΟΝΙΑ ΝΗΣΙΑ	12.960	13.513	13.351	11.592	9.316	8.486
ΔΥΤΙΚΗ ΕΛΛΑΔΑ	65.555	65.450	65.673	64.996	65.046	66.211
ΣΤΕΡΕΑ ΕΛΛΑΔΑ	42.741	42.846	42.676	41.937	41.494	41.952
ΑΤΤΙΚΗ	307.228	308.846	307.032	299.929	296.423	299.727
ΠΕΛΟΠΟΝΝΗΣΟΣ	36.033	36.401	36.554	36.085	36.175	36.673
ΒΟΡΕΙΟ ΑΙΓΑΙΟ	11.866	12.142	12.162	11.725	11.621	11.615
ΝΟΤΙΟ ΑΙΓΑΙΟ	15.190	15.276	14.775	11.939	10.196	9.483
ΚΡΗΤΗ	35.880	36.433	36.422	32.491	29.671	29.658
ΣΥΝΟΛΟ	854.659	857.448	853.751	828.299	814.693	820.156

ΠΙΝΑΚΑΣ 1: Αριθμός ανέργων ανά μήνα και Περιφέρεια :
Πρώτο εξάμηνο ετών 2013 και 2014

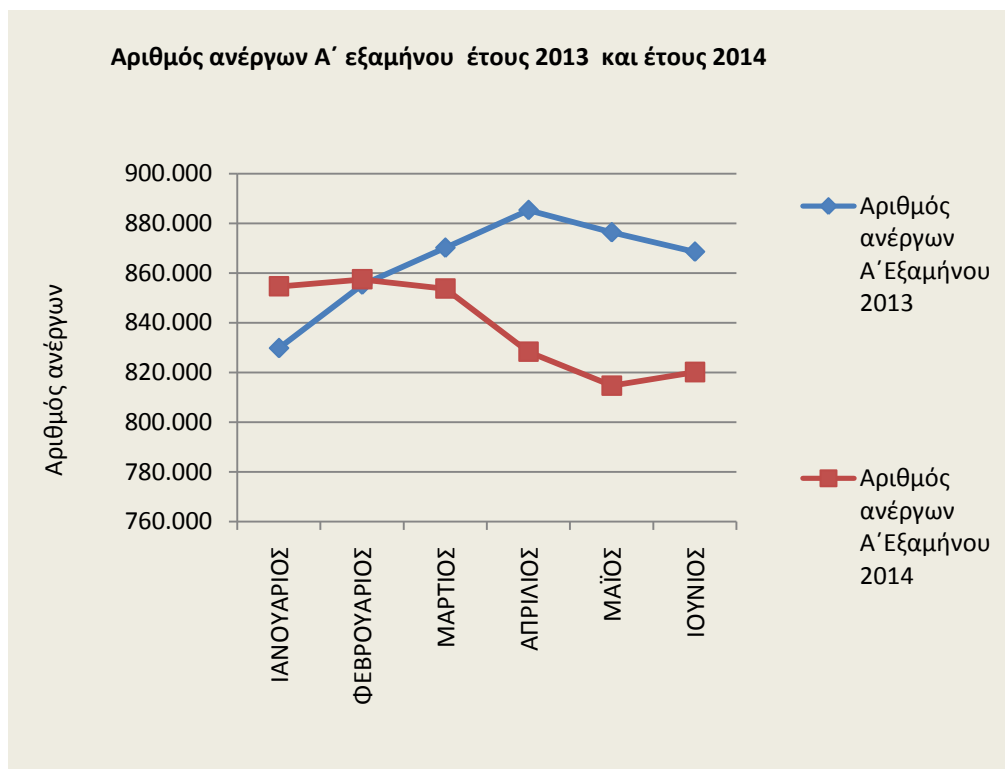

ΔΙΑΓΡΑΜΜΑ 1: Αριθμός ανέργων κατά μήνα: Πρώτο εξάμηνο
ετών 2013 και 2014

Από τον πίνακα 1 και το διάγραμμα 1 προκύπτει πως ο αριθμός των ανέργων για τον μήνα Ιανουάριο και Φεβρουάριο του έτους 2014 είναι μεγαλύτερος από τον αριθμό των ανέργων των αντίστοιχων μηνών του πρώτου εξαμήνου του έτους 2013 και στη συνέχεια για τους μήνες Μάρτιο, Απρίλιο, Μάιο και Ιούνιο ο αριθμός των ανέργων του πρώτου εξαμήνου του έτους 2014 είναι μικρότερος από τους αντίστοιχους μήνες του πρώτου εξαμήνου του έτους 2013.

1.3. Κατανομή αριθμού ανέργων κατά Περιφέρεια πρώτου εξαμήνου των ετών 2013 και 2014

Στον πίνακα 2 παρουσιάζεται ο αριθμός των ανέργων και η ποσοστιαία κατανομή τους ανά Περιφέρεια, με το μέσο όρο των μηνών του πρώτου εξαμήνου του έτους 2013 και 2014.

	Αριθμός ανέργων Μ. όρος α' εξαμήνου 2013	Κατανομή αριθμού ανέργων κατά Περιφέρεια έτους 2013	Αριθμός ανέργων Μ. όρος α' εξαμήνου 2014	Κατανομή αριθμού ανέργων κατά Περιφέρεια έτους 2014
ΑΝΑΤΟΛΙΚΗ ΜΑΚΕΔΟΝΙΑ ΚΑΙ ΘΡΑΚΗ	55.839	6,46%	51.715	6,17%
ΚΕΝΤΡΙΚΗ ΜΑΚΕΔΟΝΙΑ	161.987	18,74%	154.486	18,43%
ΔΥΤΙΚΗ ΜΑΚΕΔΟΝΙΑ	27.954	3,23%	26.585	3,17%
ΗΠΕΙΡΟΣ	28.327	3,28%	27.781	3,31%
ΘΕΣΣΑΛΙΑ	59.451	6,88%	60.694	7,24%
ΙΟΝΙΑ ΝΗΣΙΑ	12.830	1,48%	11.536	1,38%
ΔΥΤΙΚΗ ΕΛΛΑΔΑ	63.319	7,33%	65.489	7,81%
ΣΤΕΡΕΑ ΕΛΛΑΔΑ	41.643	4,82%	42.274	5,04%
ΑΤΤΙΚΗ	314.302	36,37%	303.198	36,17%
ΠΕΛΟΠΟΝΝΗΣΟΣ	35.889	4,15%	36.320	4,33%
ΒΟΡΕΙΟ ΑΙΓΑΙΟ	11.879	1,37%	11.855	1,41%
ΝΟΤΙΟ ΑΙΓΑΙΟ	15.289	1,77%	12.810	1,53%
ΚΡΗΤΗ	35.534	4,11%	33.426	3,99%
	864.243	100,00%	838.168	100,00%

ΠΙΝΑΚΑΣ 2: Κατανομή αριθμού ανέργων κατά Περιφέρεια:
Μέσος Όρος πρώτου εξαμήνου ετών 2013 και 2014

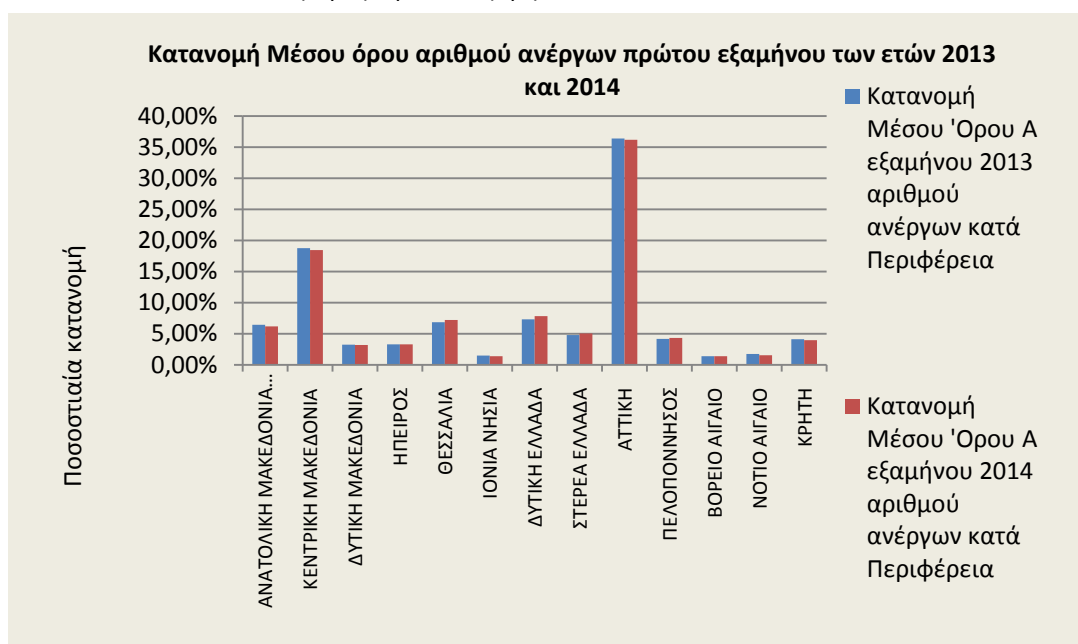

ΔΙΑΓΡΑΜΜΑ 2: Κατανομή αριθμού ανέργων κατά Περιφέρεια:
Μέσος Όρος πρώτου εξαμήνου ετών 2013 και 2014

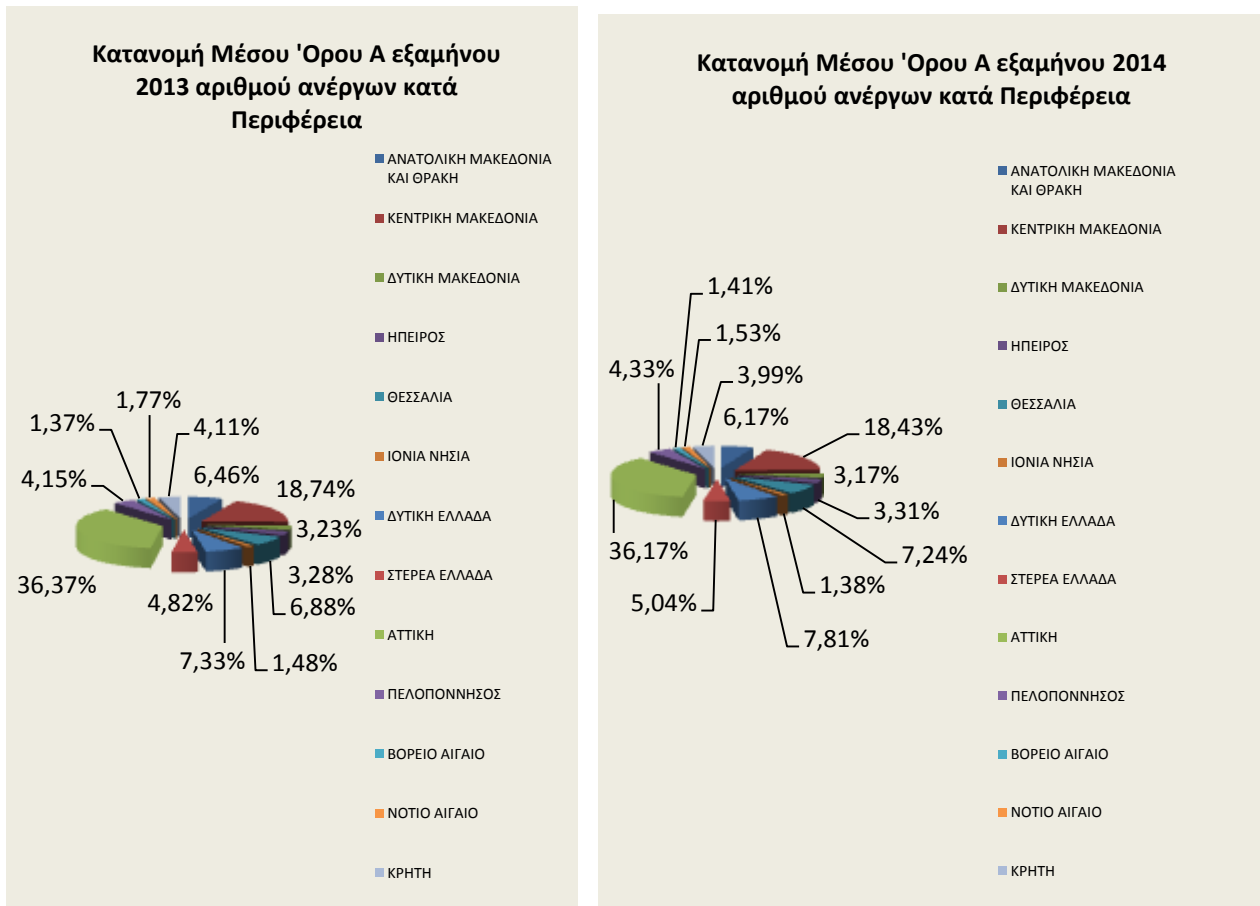

ΔΙΑΓΡΑΜΜΑΤΑ 2α, 2β: Κατανομή αριθμού ανέργων κατά Περιφέρεια:

Μέσος Όρος Πρώτου εξαμήνου ετών 2013 και 2014

Από τον πίνακα 2 και τα διαγράμματα 2,2α και 2β προκύπτει το συμπέρασμα ότι, κατά μέσο όρο⁵ του πρώτου εξαμήνου του 2013, στο σύνολο της χώρας, ο αριθμός των ανέργων είναι μεγαλύτερος και ανέρχεται σε 864.243 άτομα σε σχέση με τον μέσο όρο του πρώτου εξαμήνου του έτους 2014, που ανέρχεται σε 838.168 άτομα.

Σχετικά με τις Περιφέρειες ο μεγαλύτερος αριθμός των ανέργων καταγράφεται στην Περιφέρεια της Αττικής και στην Περιφέρεια της Κεντρικής Μακεδονίας. Ειδικότερα, το ποσοστό που αναλογεί στην Περιφέρεια της Αττικής, κατά μέσο όρο του πρώτου εξαμήνου του έτους 2013, ανέρχεται σε (36,37%) και στην Περιφέρεια της Κεντρικής Μακεδονίας ανέρχεται σε (18,74%), ενώ το ποσοστό που αναλογεί στην Περιφέρεια της Αττικής, κατά μέσο όρο του πρώτου εξαμήνου του έτους 2014, ανέρχεται σε (36,17%) και στην Περιφέρεια της Κεντρικής Μακεδονίας ανέρχεται σε (18,43%).

⁵ Η μικρή απόκλιση των τιμών οφείλεται στην διαίρεση για την εύρεση του μέσου όρου του εξαμήνου

1.4. Μεταβολές αριθμού ανέργων πρώτου εξαμήνου των ετών 2013 και 2014

Στους πιο κάτω πίνακες, παρουσιάζεται ο συνολικός αριθμός των ανέργων σε όλους τους μήνες του πρώτου εξαμήνου των ετών 2013 και 2014, η κατά μήνα ποσοστιαία μεταβολή του, καθώς και ο μέσος όρος των μηνών του πρώτου εξαμήνου και η ποσοστιαία μεταβολή του κατά Περιφέρεια και στο σύνολο της χώρας.

ΕΤΟΣ/ΜΗΝΑΣ	ΙΑΝΟΥΑΡΙΟΣ	ΦΕΒΡΟΥΑΡΙΟΣ	ΜΑΡΤΙΟΣ	ΑΠΡΙΛΙΟΣ	ΜΑΪΟΣ	ΙΟΥΝΙΟΣ	ΜΕΣΟΣ ΟΡΟΣ
2013	829.787	855.286	870.150	885.314	876.364	868.557	864.243
2014	854.659	857.448	853.751	828.299	814.693	820.156	838.168
ΜΕΤΑΒΟΛΗ %	3,00%	0,25%	-1,88%	-6,44%	-7,04%	-5,57%	-3,02%

ΠΙΝΑΚΑΣ 3: Μεταβολές αριθμού ανέργων κατά μήνα:
Πρώτο εξάμηνο ετών 2013 και 2014

	ΜΕΣΟΣ ΟΡΟΣ Α΄ εξαμήνου 2013	ΜΕΣΟΣ ΟΡΟΣ Α΄ εξαμήνου 2014	ΑΠΟΛΥΤΗ ΜΕΤΑΒΟΛΗ	ΠΟΣΟΣΤΙΑΙΑ ΜΕΤΑΒΟΛΗ
ΑΝΑΤΟΛΙΚΗ ΜΑΚΕΔΟΝΙΑ ΚΑΙ ΘΡΑΚΗ	55.839	51.715	-4.124	-7,39%
ΚΕΝΤΡΙΚΗ ΜΑΚΕΔΟΝΙΑ	161.987	154.486	-7.501	-4,63%
ΔΥΤΙΚΗ ΜΑΚΕΔΟΝΙΑ	27.954	26.585	-1.369	-4,90%
ΗΠΕΙΡΟΣ	28.327	27.781	-546	-1,93%
ΘΕΣΣΑΛΙΑ	59.451	60.694	1.243	2,09%
ΙΟΝΙΑ ΝΗΣΙΑ	12.830	11.536	-1.293	-10,08%
ΔΥΤΙΚΗ ΕΛΛΑΔΑ	63.319	65.489	2.169	3,43%
ΣΤΕΡΕΑ ΕΛΛΑΔΑ	41.643	42.274	631	1,52%
ΑΤΤΙΚΗ	314.302	303.198	-11.105	-3,53%
ΠΕΛΟΠΟΝΝΗΣΟΣ	35.889	36.320	432	1,20%
ΒΟΡΕΙΟ ΑΙΓΑΙΟ	11.879	11.855	-24	-0,20%
ΝΟΤΙΟ ΑΙΓΑΙΟ	15.289	12.810	-2.480	-16,22%
ΚΡΗΤΗ	35.534	33.426	-2.109	-5,93%
	864.243	838.168	-26.075	-3,02%

ΠΙΝΑΚΑΣ 4: Μεταβολές μέσου όρου αριθμού ανέργων κατά μήνα και Περιφέρεια:
Πρώτο εξάμηνο ετών 2013 και 2014

Συγκριτικά για κάθε μήνα του 2014 με τον αντίστοιχο μήνα του 2013, ο αριθμός των ανέργων είναι αυξημένος τους μήνες Ιανουάριο και Φεβρουάριο με ποσοστό μεταβολής 3,00% και 0,25% αντίστοιχα. Στη συνέχεια

καταγράφεται ποσοστιαία μείωση σε όλους τους μήνες του πρώτου εξαμήνου του έτους 2014.

Κατά μέσο όρο στο σύνολο της χώρας ο αριθμός αυτός μειώθηκε από 864.243 άτομα (μέσος όρος ανέργων πρώτου εξαμήνου του έτους 2013) σε 838.168 άτομα (μέσος όρος ανέργων πρώτου εξαμήνου του έτους 2014) και με ποσοστιαία μεταβολή -3,02%.

Σχετικά με την ποσοστιαία μεταβολή του αριθμού των ανέργων για κάθε Περιφέρεια, στον πίνακα 4 παρουσιάζεται ο μέσος όρος του αριθμού των ανέργων, όπως καταγράφεται στο πρώτο εξάμηνο του 2013 σε όλες τις Περιφέρειες της χώρας, καθώς και ο μέσος όρος του αριθμού των ανέργων για το πρώτο εξάμηνο του 2014.

Η μεγαλύτερη ποσοστιαία μείωση καταγράφεται στην Περιφέρεια Νοτίου Αιγαίου (-16,22%) και ακολουθούν η Περιφέρεια Ιόνιων Νήσων (-10,08%), η Περιφέρεια Ανατολικής Μακεδονίας και Θράκης (-7,39%), η Περιφέρεια Κρήτης (-5,93%), η Περιφέρεια Δυτικής Μακεδονίας (-4,90%), η Περιφέρεια Κεντρικής Μακεδονίας (-4,63%), η Περιφέρεια Αττικής (-3,53%), η Περιφέρεια Ηπείρου (-1,93%), και η Περιφέρεια Βορείου Αιγαίου (-0,20%). Ποσοστιαία αύξηση καταγράφεται στην Περιφέρεια Δυτικής Ελλάδας (3,43%), στην Περιφέρεια Θεσσαλίας (2,09%), στην Περιφέρεια Στερεάς Ελλάδας (1,52%) και στην Περιφέρεια Πελοποννήσου (1,20%).

1.5. Ποσοστό ανέργων ως προς το σύνολο των εγγεγραμμένων στο μητρώο του ΟΑΕΔ

Στον πιο κάτω πίνακα καταγράφεται για όλους τους μήνες του πρώτου εξαμήνου του έτους 2014 ο αριθμός των εγγεγραμμένων στο μητρώο του ΟΑΕΔ με κριτήριο την αναζήτηση εργασίας (αριθμός ανέργων αναζητούντων εργασία και λοιπών μη αναζητούντων εργασία). Επιπρόσθετα καταγράφεται και παρουσιάζεται διαγραμματικά για κάθε μήνα το ποσοστό των ανέργων ως προς το σύνολο των εγγεγραμμένων στο μητρώο του ΟΑΕΔ.

	ΙΑΝΟΥΑΡΙΟΣ			ΦΕΒΡΟΥΑΡΙΟΣ		
	ΕΓΓΕΓΡΑΜΜΕΝΟΙ ΣΤΟΝ ΟΑΕΔ			ΕΓΓΕΓΡΑΜΜΕΝΟΙ ΣΤΟΝ ΟΑΕΔ		
	ΑΝΕΡΓΟΙ ΑΝΑΖΗΤΟΥΝΤΕΣ ΕΡΓΑΣΙΑ	ΛΟΙΠΟΙ ΜΗ ΑΝΑΖΗΤΟΥΝΤΕΣ ΕΡΓΑΣΙΑ	ΠΟΣΟΣΤΟ ΑΝΕΡΓΩΝ ΑΝΑΖΗΤΟΥΝΤΩΝ ΕΡΓΑΣΙΑ ΣΤΟ ΣΥΝΟΛΟ ΤΩΝ ΕΓΓΕΓΡΑΜΜΕΝΩΝ	ΑΝΕΡΓΟΙ ΑΝΑΖΗΤΟΥΝΤΕΣ ΕΡΓΑΣΙΑ	ΛΟΙΠΟΙ ΜΗ ΑΝΑΖΗΤΟΥΝΤΕΣ ΕΡΓΑΣΙΑ	ΠΟΣΟΣΤΟ ΑΝΕΡΓΩΝ ΑΝΑΖΗΤΟΥΝΤΩΝ ΕΡΓΑΣΙΑ ΣΤΟ ΣΥΝΟΛΟ ΤΩΝ ΕΓΓΕΓΡΑΜΜΕΝΩΝ
ΑΝΑΤΟΛΙΚΗ ΜΑΚΕΔΟΝΙΑ ΚΑΙ ΘΡΑΚΗ	52.544	6.785	88,56%	52.225	6.731	88,58%
ΚΕΝΤΡΙΚΗ ΜΑΚΕΔΟΝΙΑ	159.266	52.660	75,15%	159.069	52.945	75,03%
ΔΥΤΙΚΗ ΜΑΚΕΔΟΝΙΑ	26.681	2.228	92,29%	26.380	2.029	92,86%
ΗΠΕΙΡΟΣ	27.673	3.298	89,35%	27.797	3.231	89,59%
ΘΕΣΣΑΛΙΑ	61.042	6.084	90,94%	61.070	5.949	91,12%
ΙΟΝΙΑ ΝΗΣΙΑ	12.960	14.802	46,68%	13.513	14.065	49,00%
ΔΥΤΙΚΗ ΕΛΛΑΔΑ	65.555	6.777	90,63%	65.450	6.784	90,61%
ΣΤΕΡΕΑ ΕΛΛΑΔΑ	42.741	3.064	93,31%	42.846	3.067	93,32%
ΑΤΤΙΚΗ	307.228	40.915	88,25%	308.846	41.092	88,26%
ΠΕΛΟΠΟΝΝΗΣΟΣ	36.033	5.911	85,91%	36.401	5.796	86,26%
ΒΟΡΕΙΟ ΑΙΓΑΙΟ	11.866	3.436	77,55%	12.142	3.404	78,10%
ΝΟΤΙΟ ΑΙΓΑΙΟ	15.190	28.413	34,84%	15.276	27.716	35,53%
ΚΡΗΤΗ	35.880	33.477	51,73%	36.433	32.460	52,88%
ΣΥΝΟΛΟ	854.659	207.850	80,44%	857.448	205.269	80,68%
	ΜΑΡΤΙΟΣ			ΑΠΡΙΛΙΟΣ		
	ΕΓΓΕΓΡΑΜΜΕΝΟΙ ΣΤΟΝ ΟΑΕΔ			ΕΓΓΕΓΡΑΜΜΕΝΟΙ ΣΤΟΝ ΟΑΕΔ		
	ΑΝΕΡΓΟΙ ΑΝΑΖΗΤΟΥΝΤΕΣ ΕΡΓΑΣΙΑ	ΛΟΙΠΟΙ ΜΗ ΑΝΑΖΗΤΟΥΝΤΕΣ ΕΡΓΑΣΙΑ	ΠΟΣΟΣΤΟ ΑΝΕΡΓΩΝ ΑΝΑΖΗΤΟΥΝΤΩΝ ΕΡΓΑΣΙΑ ΣΤΟ ΣΥΝΟΛΟ ΤΩΝ ΕΓΓΕΓΡΑΜΜΕΝΩΝ	ΑΝΕΡΓΟΙ ΑΝΑΖΗΤΟΥΝΤΕΣ ΕΡΓΑΣΙΑ	ΛΟΙΠΟΙ ΜΗ ΑΝΑΖΗΤΟΥΝΤΕΣ ΕΡΓΑΣΙΑ	ΠΟΣΟΣΤΟ ΑΝΕΡΓΩΝ ΑΝΑΖΗΤΟΥΝΤΩΝ ΕΡΓΑΣΙΑ ΣΤΟ ΣΥΝΟΛΟ ΤΩΝ ΕΓΓΕΓΡΑΜΜΕΝΩΝ
ΑΝΑΤΟΛΙΚΗ ΜΑΚΕΔΟΝΙΑ ΚΑΙ ΘΡΑΚΗ	51.818	6.612	88,68%	50.938	6.397	88,84%
ΚΕΝΤΡΙΚΗ ΜΑΚΕΔΟΝΙΑ	157.460	53.244	74,73%	152.946	51.085	74,96%
ΔΥΤΙΚΗ ΜΑΚΕΔΟΝΙΑ	26.583	1.953	93,16%	26.037	1.742	93,73%
ΗΠΕΙΡΟΣ	27.933	3.149	89,87%	27.402	2.724	90,96%
ΘΕΣΣΑΛΙΑ	61.312	5.893	91,23%	60.282	5.623	91,47%
ΙΟΝΙΑ ΝΗΣΙΑ	13.351	13.490	49,74%	11.592	8.586	57,45%
ΔΥΤΙΚΗ ΕΛΛΑΔΑ	65.673	6.744	90,69%	64.996	6.267	91,21%
ΣΤΕΡΕΑ ΕΛΛΑΔΑ	42.676	3.043	93,34%	41.937	2.910	93,51%
ΑΤΤΙΚΗ	307.032	40.981	88,22%	299.929	39.341	88,40%
ΠΕΛΟΠΟΝΝΗΣΟΣ	36.554	5.548	86,82%	36.085	4.882	88,08%
ΒΟΡΕΙΟ ΑΙΓΑΙΟ	12.162	3.326	78,53%	11.725	2.611	81,79%
ΝΟΤΙΟ ΑΙΓΑΙΟ	14.775	25.970	36,26%	11.939	14.428	45,28%
ΚΡΗΤΗ	36.422	30.922	54,08%	32.491	18.223	64,07%
ΣΥΝΟΛΟ	853.751	200.875	80,95%	828.299	164.819	83,40%
	ΜΑΪΟΣ			ΙΟΥΝΙΟΣ		
	ΕΓΓΕΓΡΑΜΜΕΝΟΙ ΣΤΟΝ ΟΑΕΔ			ΕΓΓΕΓΡΑΜΜΕΝΟΙ ΣΤΟΝ ΟΑΕΔ		
	ΑΝΕΡΓΟΙ ΑΝΑΖΗΤΟΥΝΤΕΣ ΕΡΓΑΣΙΑ	ΛΟΙΠΟΙ ΜΗ ΑΝΑΖΗΤΟΥΝΤΕΣ ΕΡΓΑΣΙΑ	ΠΟΣΟΣΤΟ ΑΝΕΡΓΩΝ ΑΝΑΖΗΤΟΥΝΤΩΝ ΕΡΓΑΣΙΑ ΣΤΟ ΣΥΝΟΛΟ ΤΩΝ ΕΓΓΕΓΡΑΜΜΕΝΩΝ	ΑΝΕΡΓΟΙ ΑΝΑΖΗΤΟΥΝΤΕΣ ΕΡΓΑΣΙΑ	ΛΟΙΠΟΙ ΜΗ ΑΝΑΖΗΤΟΥΝΤΕΣ ΕΡΓΑΣΙΑ	ΠΟΣΟΣΤΟ ΑΝΕΡΓΩΝ ΑΝΑΖΗΤΟΥΝΤΩΝ ΕΡΓΑΣΙΑ ΣΤΟ ΣΥΝΟΛΟ ΤΩΝ ΕΓΓΕΓΡΑΜΜΕΝΩΝ
ΑΝΑΤΟΛΙΚΗ ΜΑΚΕΔΟΝΙΑ ΚΑΙ ΘΡΑΚΗ	50.844	5.979	89,48%	51.922	6.052	89,56%
ΚΕΝΤΡΙΚΗ ΜΑΚΕΔΟΝΙΑ	149.969	49.555	75,16%	148.203	50.560	74,56%
ΔΥΤΙΚΗ ΜΑΚΕΔΟΝΙΑ	26.302	1.658	94,07%	27.526	1.795	93,88%
ΗΠΕΙΡΟΣ	27.793	2.356	92,19%	28.086	2.414	92,09%
ΘΕΣΣΑΛΙΑ	59.843	5.473	91,62%	60.614	5.592	91,55%
ΙΟΝΙΑ ΝΗΣΙΑ	9.316	4.530	67,28%	8.486	3.510	70,74%
ΔΥΤΙΚΗ ΕΛΛΑΔΑ	65.046	5.864	91,73%	66.211	5.966	91,73%
ΣΤΕΡΕΑ ΕΛΛΑΔΑ	41.494	2.793	93,69%	41.952	2.810	93,72%
ΑΤΤΙΚΗ	296.423	38.615	88,47%	299.727	41.376	87,87%
ΠΕΛΟΠΟΝΝΗΣΟΣ	36.175	4.342	89,28%	36.673	4.251	89,61%
ΒΟΡΕΙΟ ΑΙΓΑΙΟ	11.621	2.039	85,07%	11.615	1.954	85,60%
ΝΟΤΙΟ ΑΙΓΑΙΟ	10.196	7.139	58,82%	9.483	5.637	62,72%
ΚΡΗΤΗ	29.671	11.721	71,68%	29.658	11.419	72,20%
ΣΥΝΟΛΟ	814.693	142.064	85,15%	820.156	143.336	85,12%

ΠΙΝΑΚΑΣ 5: Αριθμός εγγεγραμμένων στο μητρώο του ΟΑΕΔ:

Πρώτο εξάμηνο έτους 2014

**ΠΟΣΟΣΤΟ ΑΝΕΡΓΩΝ ΑΝΑΖΗΤΟΥΝΤΩΝ
ΕΡΓΑΣΙΑ ΣΤΟ ΣΥΝΟΛΟ ΤΩΝ
ΕΓΓΕΓΡΑΜΜΕΝΩΝ:ΙΑΝΟΥΑΡΙΟΣ 2014**

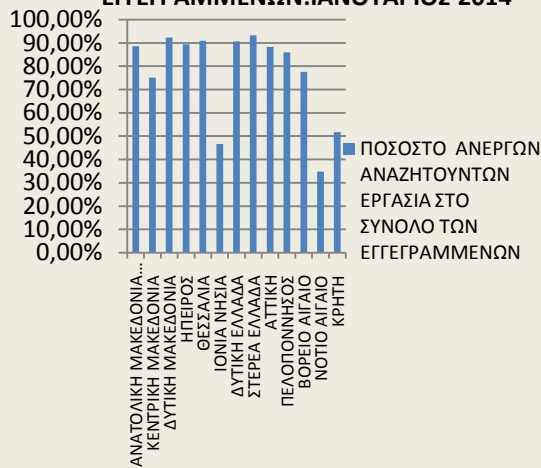

**ΠΟΣΟΣΤΟ ΑΝΕΡΓΩΝ ΑΝΑΖΗΤΟΥΝΤΩΝ
ΕΡΓΑΣΙΑ ΣΤΟ ΣΥΝΟΛΟ ΤΩΝ
ΕΓΓΕΓΡΑΜΜΕΝΩΝ:ΦΕΒΡΟΥΑΡΙΟΣ 2014**

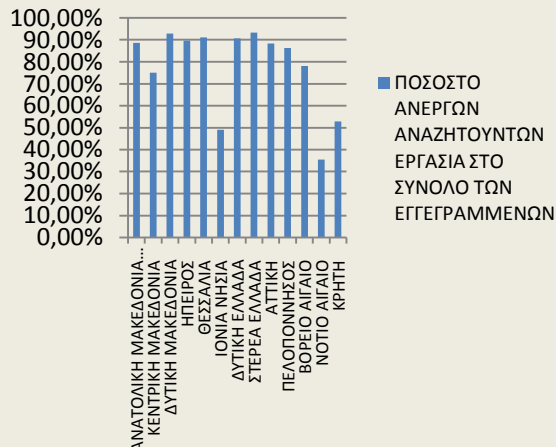

**ΠΟΣΟΣΤΟ ΑΝΕΡΓΩΝ ΑΝΑΖΗΤΟΥΝΤΩΝ
ΕΡΓΑΣΙΑ ΣΤΟ ΣΥΝΟΛΟ ΤΩΝ
ΕΓΓΕΓΡΑΜΜΕΝΩΝ:ΜΑΡΤΙΟΣ 2014**

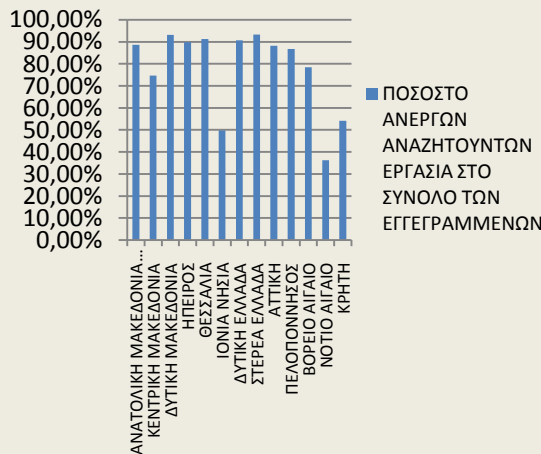

**ΠΟΣΟΣΤΟ ΑΝΕΡΓΩΝ ΑΝΑΖΗΤΟΥΝΤΩΝ
ΕΡΓΑΣΙΑ ΣΤΟ ΣΥΝΟΛΟ ΤΩΝ
ΕΓΓΕΓΡΑΜΜΕΝΩΝ:ΑΠΡΙΛΙΟΣ 2014**

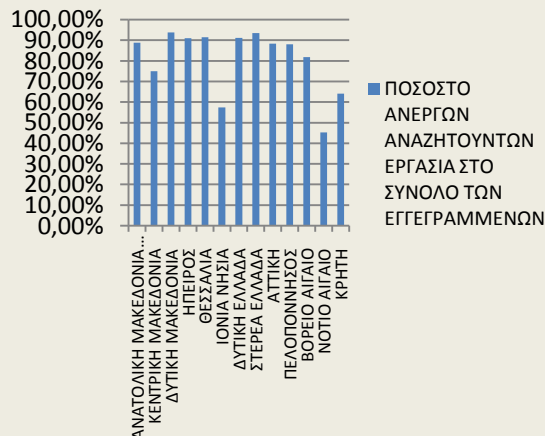

**ΠΟΣΟΣΤΟ ΑΝΕΡΓΩΝ ΑΝΑΖΗΤΟΥΝΤΩΝ
ΕΡΓΑΣΙΑ ΣΤΟ ΣΥΝΟΛΟ ΤΩΝ
ΕΓΓΕΓΡΑΜΜΕΝΩΝ: ΜΑΪΟΣ 2014**

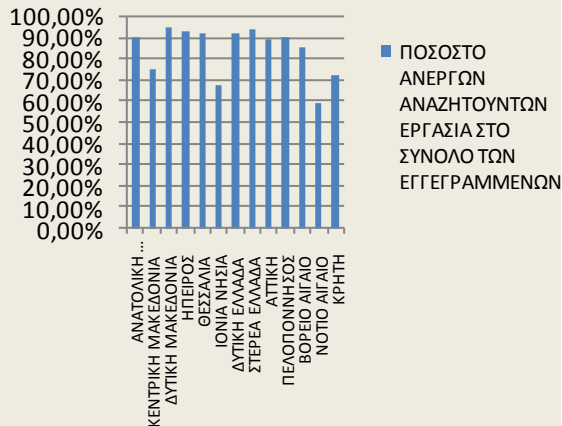

**ΠΟΣΟΣΤΟ ΑΝΕΡΓΩΝ ΑΝΑΖΗΤΟΥΝΤΩΝ
ΕΡΓΑΣΙΑ ΣΤΟ ΣΥΝΟΛΟ ΤΩΝ
ΕΓΓΕΓΡΑΜΜΕΝΩΝ: ΙΟΥΝΙΟΣ 2014**

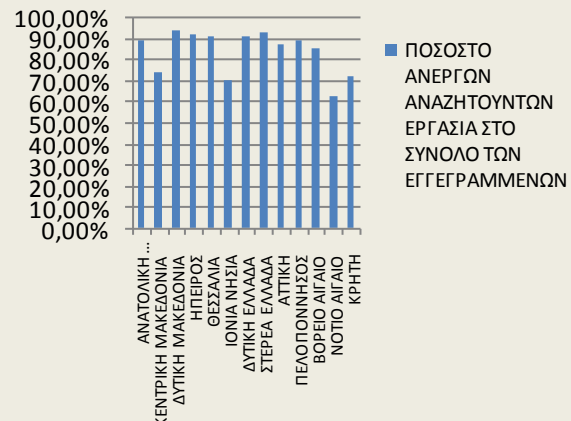

ΔΙΑΓΡΑΜΜΑ 3: Ποσοστό ανέργων ως προς το σύνολο των εγγεγραμμένων στο μητρώο του ΟΑΕΔ: Πρώτο εξάμηνο έτους 2014

Από τον πίνακα 5 και το διάγραμμα 3, προκύπτει το συμπέρασμα ότι η πλειοψηφία των εγγεγραμμένων στο μητρώο του ΟΑΕΔ είναι άνεργοι αναζητούντες εργασία συγκριτικά με τους εγγεγραμμένους λοιπούς μη αναζητούντες εργασία σε όλους τους μήνες του πρώτου εξαμήνου του έτους 2014.

Επιπρόσθετα προκύπτει το συμπέρασμα πως τα μικρότερα ποσοστά ανέργων αναζητούντων εργασία σε σχέση με τους λοιπούς μη αναζητούντες εργασία εμφανίζονται στις Περιφέρειες Νοτίου Αιγαίου, Ιόνιων Νήσων και Κρήτης.

1.6. Ποσοστό μακροχρόνια ανέργων ως προς το σύνολο των ανέργων

Στον πιο κάτω πίνακα καταγράφεται, για όλους τους μήνες του πρώτου εξαμήνου του έτους 2014, ο αριθμός των ανέργων, ο αριθμός των μακροχρόνια ανέργων, καθώς και το ποσοστό των μακροχρόνια ανέργων ως προς το σύνολο των ανέργων. Επιπρόσθετα, το ποσοστό αυτό παρουσιάζεται διαγραμματικά για κάθε μήνα και Περιφέρεια για όλους τους μήνες του πρώτου εξαμήνου του έτους 2014.

	ΙΑΝΟΥΑΡΙΟΣ			ΦΕΒΡΟΥΑΡΙΟΣ		
	ΑΝΕΡΓΟΙ	ΜΑΚΡΟΧΡΟΝΙΑ ΑΝΕΡΓΟΙ	ΠΟΣΟΣΤΟ ΜΑΚΡΟΧΡΟΝΙΑ ΑΝΕΡΓΩΝ ΣΤΟ ΣΥΝΟΛΟ ΤΩΝ ΑΝΕΡΓΩΝ	ΑΝΕΡΓΟΙ	ΜΑΚΡΟΧΡΟΝΙΑ ΑΝΕΡΓΟΙ	ΠΟΣΟΣΤΟ ΜΑΚΡΟΧΡΟΝΙΑ ΑΝΕΡΓΩΝ ΣΤΟ ΣΥΝΟΛΟ ΤΩΝ ΑΝΕΡΓΩΝ
ΑΝΑΤΟΛΙΚΗ ΜΑΚΕΔΟΝΙΑ ΚΑΙ ΘΡΑΚΗ	52.544	27.177	51,72%	52.225	27.672	52,99%
ΚΕΝΤΡΙΚΗ ΜΑΚΕΔΟΝΙΑ	159.266	85.737	53,83%	159.069	86.344	54,28%
ΔΥΤΙΚΗ ΜΑΚΕΔΟΝΙΑ	26.681	13.551	50,79%	26.380	14.055	53,28%
ΗΠΕΙΡΟΣ	27.673	13.691	49,47%	27.797	14.153	50,92%
ΘΕΣΣΑΛΙΑ	61.042	29.919	49,01%	61.070	30.718	50,30%
ΙΟΝΙΑ ΝΗΣΙΑ	12.960	3.449	26,61%	13.513	3.692	27,32%
ΔΥΤΙΚΗ ΕΛΛΑΔΑ	65.555	34.337	52,38%	65.450	35.190	53,77%
ΣΤΕΡΕΑ ΕΛΛΑΔΑ	42.741	21.104	49,38%	42.846	21.659	50,55%
ΑΤΤΙΚΗ	307.228	154.831	50,40%	308.846	157.629	51,04%
ΠΕΛΟΠΟΝΝΗΣΟΣ	36.033	15.703	43,58%	36.401	16.378	44,99%
ΒΟΡΕΙΟ ΑΙΓΑΙΟ	11.866	5.127	43,21%	12.142	5.294	43,60%
ΝΟΤΙΟ ΑΙΓΑΙΟ	15.190	4.234	27,87%	15.276	4.327	28,33%
ΚΡΗΤΗ	35.880	14.165	39,48%	36.433	14.412	39,56%
ΣΥΝΟΛΟ	854.659	423.025	49,50%	857.448	431.523	50,33%
	ΜΑΡΤΙΟΣ			ΑΠΡΙΛΙΟΣ		
	ΑΝΕΡΓΟΙ	ΜΑΚΡΟΧΡΟΝΙΑ ΑΝΕΡΓΟΙ	ΠΟΣΟΣΤΟ ΜΑΚΡΟΧΡΟΝΙΑ ΑΝΕΡΓΩΝ ΣΤΟ ΣΥΝΟΛΟ ΤΩΝ ΑΝΕΡΓΩΝ	ΑΝΕΡΓΟΙ	ΜΑΚΡΟΧΡΟΝΙΑ ΑΝΕΡΓΟΙ	ΠΟΣΟΣΤΟ ΜΑΚΡΟΧΡΟΝΙΑ ΑΝΕΡΓΩΝ ΣΤΟ ΣΥΝΟΛΟ ΤΩΝ ΑΝΕΡΓΩΝ
ΑΝΑΤΟΛΙΚΗ ΜΑΚΕΔΟΝΙΑ ΚΑΙ ΘΡΑΚΗ	51.818	27.921	53,88%	50.938	28.382	55,72%
ΚΕΝΤΡΙΚΗ ΜΑΚΕΔΟΝΙΑ	157.460	86.279	54,79%	152.946	87.299	57,08%
ΔΥΤΙΚΗ ΜΑΚΕΔΟΝΙΑ	26.583	14.099	53,04%	26.037	14.305	54,94%
ΗΠΕΙΡΟΣ	27.933	14.515	51,96%	27.402	14.735	53,77%
ΘΕΣΣΑΛΙΑ	61.312	31.615	51,56%	60.282	32.708	54,26%
ΙΟΝΙΑ ΝΗΣΙΑ	13.351	3.752	28,10%	11.592	3.730	32,18%
ΔΥΤΙΚΗ ΕΛΛΑΔΑ	65.673	36.446	55,50%	64.996	37.561	57,79%
ΣΤΕΡΕΑ ΕΛΛΑΔΑ	42.676	22.231	52,09%	41.937	22.797	54,36%
ΑΤΤΙΚΗ	307.032	159.141	51,83%	299.929	161.114	53,72%
ΠΕΛΟΠΟΝΝΗΣΟΣ	36.554	16.763	45,86%	36.085	17.513	48,53%
ΒΟΡΕΙΟ ΑΙΓΑΙΟ	12.162	5.371	44,16%	11.725	5.427	46,29%
ΝΟΤΙΟ ΑΙΓΑΙΟ	14.775	4.311	29,18%	11.939	4.240	35,51%
ΚΡΗΤΗ	36.422	14.729	40,44%	32.491	14.681	45,18%
ΣΥΝΟΛΟ	853.751	437.173	51,21%	828.299	444.492	53,66%
	ΜΑΪΟΣ			ΙΟΥΝΙΟΣ		
	ΑΝΕΡΓΟΙ	ΜΑΚΡΟΧΡΟΝΙΑ ΑΝΕΡΓΟΙ	ΠΟΣΟΣΤΟ ΜΑΚΡΟΧΡΟΝΙΑ ΑΝΕΡΓΩΝ ΣΤΟ ΣΥΝΟΛΟ ΤΩΝ ΑΝΕΡΓΩΝ	ΑΝΕΡΓΟΙ	ΜΑΚΡΟΧΡΟΝΙΑ ΑΝΕΡΓΟΙ	ΠΟΣΟΣΤΟ ΜΑΚΡΟΧΡΟΝΙΑ ΑΝΕΡΓΩΝ ΣΤΟ ΣΥΝΟΛΟ ΤΩΝ ΑΝΕΡΓΩΝ
ΑΝΑΤΟΛΙΚΗ ΜΑΚΕΔΟΝΙΑ ΚΑΙ ΘΡΑΚΗ	50.844	28.327	55,71%	51.922	28.093	54,11%
ΚΕΝΤΡΙΚΗ ΜΑΚΕΔΟΝΙΑ	149.969	88.049	58,71%	148.203	86.886	58,63%
ΔΥΤΙΚΗ ΜΑΚΕΔΟΝΙΑ	26.302	14.520	55,20%	27.526	14.436	52,44%
ΗΠΕΙΡΟΣ	27.793	14.873	53,51%	28.086	14.729	52,44%
ΘΕΣΣΑΛΙΑ	59.843	33.159	55,41%	60.614	33.167	54,72%
ΙΟΝΙΑ ΝΗΣΙΑ	9.316	3.656	39,24%	8.486	3.517	41,44%
ΔΥΤΙΚΗ ΕΛΛΑΔΑ	65.046	38.246	58,80%	66.211	38.051	57,47%
ΣΤΕΡΕΑ ΕΛΛΑΔΑ	41.494	22.834	55,03%	41.952	22.742	54,21%
ΑΤΤΙΚΗ	296.423	160.867	54,27%	299.727	159.571	53,24%
ΠΕΛΟΠΟΝΝΗΣΟΣ	36.175	17.712	48,96%	36.673	17.604	48,00%
ΒΟΡΕΙΟ ΑΙΓΑΙΟ	11.621	5.514	47,45%	11.615	5.436	46,80%
ΝΟΤΙΟ ΑΙΓΑΙΟ	10.196	4.386	43,02%	9.483	4.206	44,35%
ΚΡΗΤΗ	29.671	14.517	48,93%	29.658	14.206	47,90%
ΣΥΝΟΛΟ	814.693	446.660	54,83%	820.156	442.644	53,97%

ΠΙΝΑΚΑΣ 6: Αριθμός ανέργων και μακροχρόνια ανέργων κατά μήνα και Περιφέρεια:
Πρώτο εξάμηνο έτους 2014

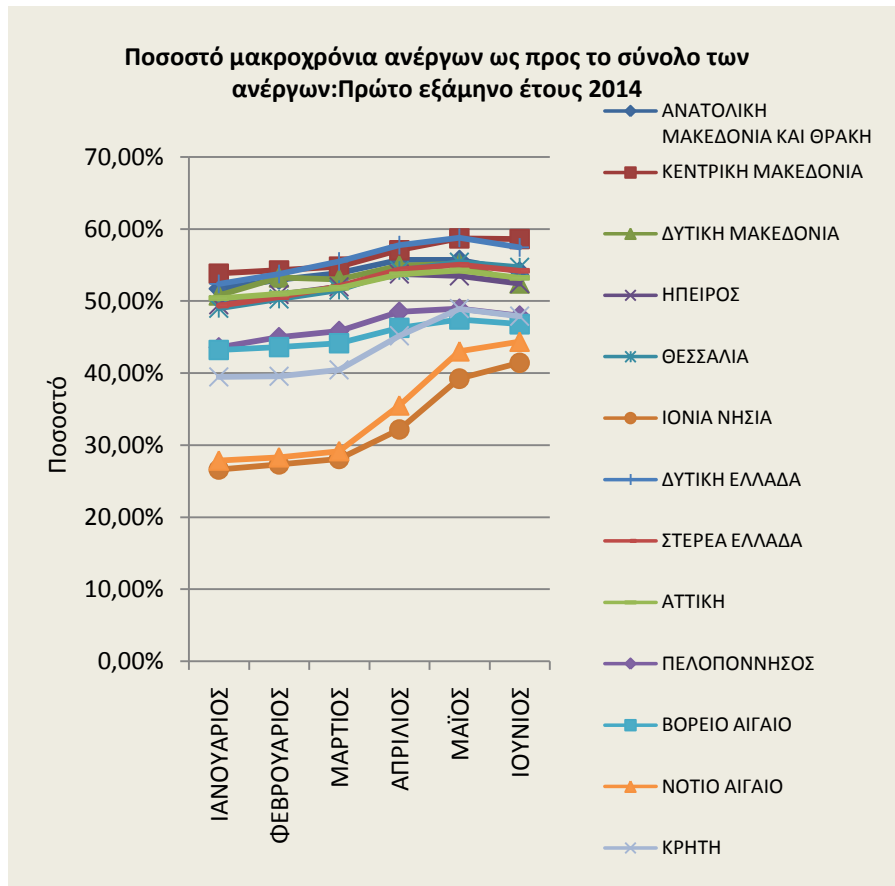

ΔΙΑΓΡΑΜΜΑ 4: Ποσοστό μακροχρόνια ανέργων ως προς το σύνολο των ανέργων σε σχέση με την Περιφέρεια: Πρώτο εξάμηνο έτους 2014

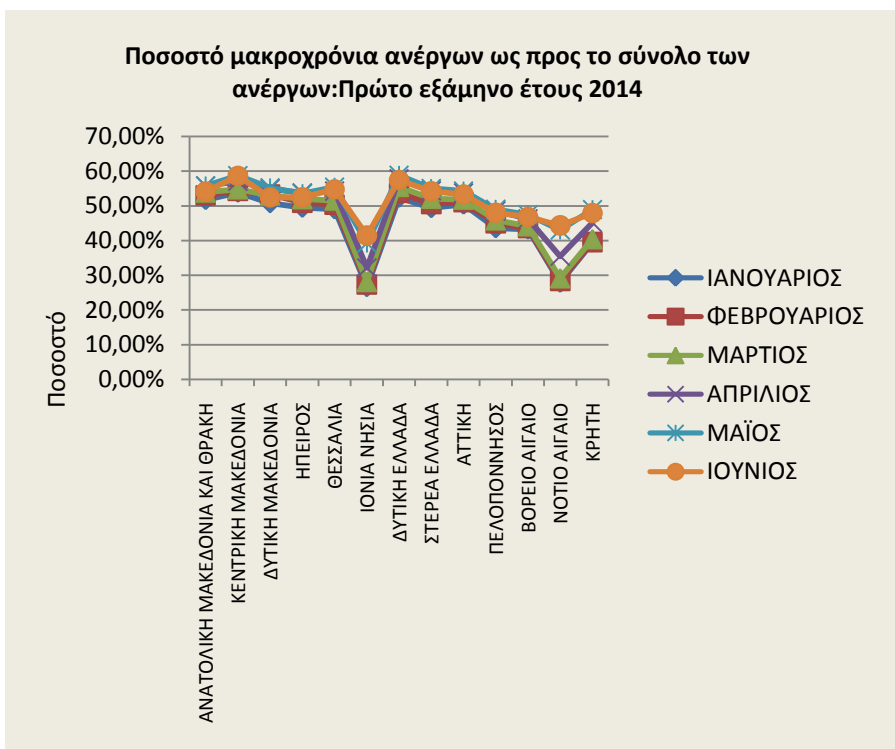

ΔΙΑΓΡΑΜΜΑ 4α: Ποσοστό μακροχρόνια ανέργων ως προς το σύνολο των ανέργων σε σχέση με το μήνα αναφοράς: Πρώτο εξάμηνο έτους 2014

Από τον πίνακα 6 και τα διαγράμματα 4 και 4α, προκύπτει το συμπέρασμα ότι οι άνεργοι στην πλειοψηφία τους στο σύνολο της χώρας παραμένουν εγγεγραμμένοι στο μητρώο του ΟΑΕΔ για διάστημα μεγαλύτερο ή ίσο των 12 μηνών σε όλους τους μήνες του πρώτου εξαμήνου του έτους 2014, εκτός από τον μήνα Ιανουάριο όπου οι μακροχρόνια άνεργοι συγκεντρώνουν μικρότερο ποσοστό στο σύνολο της χώρας.

1.7. Αριθμός ανέργων κατά διάρκεια ανεργίας στο πρώτο εξάμηνο του έτους 2014

Στον πιο κάτω πίνακα καταγράφεται, για όλους τους μήνες του πρώτου εξαμήνου του έτους 2014 ο αριθμός των ανέργων με διάρκεια ανεργίας μεγαλύτερη ή ίση των 12 μηνών και ο αριθμός των ανέργων με διάρκεια ανεργίας μικρότερη των 12 μηνών. Επιπρόσθετα παρουσιάζεται και ο τελευταίος μήνας του προηγούμενου εξαμήνου του έτους 2013.

Αριθμός ανέργων >=12 Μήνες							
2014	ΔΕΚΕΜΒΡΙΟΣ 2013	ΙΑΝΟΥΑΡΙΟΣ	ΦΕΒΡΟΥΑΡΙΟΣ	ΜΑΡΤΙΟΣ	ΑΠΡΙΛΙΟΣ	ΜΑΪΟΣ	ΙΟΥΝΙΟΣ
ΑΝΑΤΟΛΙΚΗ							
ΜΑΚΕΔΟΝΙΑ ΚΑΙ ΘΡΑΚΗ	26.931	27.177	27.672	27.921	28.382	28.327	28.093
ΚΕΝΤΡΙΚΗ ΜΑΚΕΔΟΝΙΑ	85.293	85.737	86.344	86.279	87.299	88.049	86.886
ΔΥΤΙΚΗ ΜΑΚΕΔΟΝΙΑ	13.745	13.551	14.055	14.099	14.305	14.520	14.436
ΗΠΕΙΡΟΣ	13.974	13.691	14.153	14.515	14.735	14.873	14.729
ΘΕΣΣΑΛΙΑ	29.509	29.919	30.718	31.615	32.708	33.159	33.167
ΙΟΝΙΑ ΝΗΣΙΑ	3.550	3.449	3.692	3.752	3.730	3.656	3.517
ΔΥΤΙΚΗ ΕΛΛΑΔΑ	33.405	34.337	35.190	36.446	37.561	38.246	38.051
ΣΤΕΡΕΑ ΕΛΛΑΔΑ	20.622	21.104	21.659	22.231	22.797	22.834	22.742
ΑΤΤΙΚΗ	154.274	154.831	157.629	159.141	161.114	160.867	159.571
ΠΕΛΟΠΟΝΝΗΣΟΣ	15.511	15.703	16.378	16.763	17.513	17.712	17.604
ΒΟΡΕΙΟ ΑΙΓΑΙΟ	5.197	5.127	5.294	5.371	5.427	5.514	5.436
ΝΟΤΙΟ ΑΙΓΑΙΟ	4.207	4.234	4.327	4.311	4.240	4.386	4.206
ΚΡΗΤΗ	14.632	14.165	14.412	14.729	14.681	14.517	14.206
ΣΥΝΟΛΟ	420.850	423.025	431.523	437.173	444.492	446.660	442.644
Αριθμός ανέργων <12 Μήνες							
2014	ΔΕΚΕΜΒΡΙΟΣ 2013	ΙΑΝΟΥΑΡΙΟΣ	ΦΕΒΡΟΥΑΡΙΟΣ	ΜΑΡΤΙΟΣ	ΑΠΡΙΛΙΟΣ	ΜΑΪΟΣ	ΙΟΥΝΙΟΣ
ΑΝΑΤΟΛΙΚΗ							
ΜΑΚΕΔΟΝΙΑ ΚΑΙ ΘΡΑΚΗ	26.154	25.367	24.553	23.897	22.556	22.517	23.829
ΚΕΝΤΡΙΚΗ ΜΑΚΕΔΟΝΙΑ	74.568	73.529	72.725	71.181	65.647	61.920	61.317
ΔΥΤΙΚΗ ΜΑΚΕΔΟΝΙΑ	13.256	13.130	12.325	12.484	11.732	11.782	13.090
ΗΠΕΙΡΟΣ	14.360	13.982	13.644	13.418	12.667	12.920	13.357
ΘΕΣΣΑΛΙΑ	31.795	31.123	30.352	29.697	27.574	26.684	27.447
ΙΟΝΙΑ ΝΗΣΙΑ	8.429	9.511	9.821	9.599	7.862	5.660	4.969
ΔΥΤΙΚΗ ΕΛΛΑΔΑ	32.985	31.218	30.260	29.227	27.435	26.800	28.160
ΣΤΕΡΕΑ ΕΛΛΑΔΑ	22.208	21.637	21.187	20.445	19.140	18.660	19.210
ΑΤΤΙΚΗ	156.814	152.397	151.217	147.891	138.815	135.556	140.156
ΠΕΛΟΠΟΝΝΗΣΟΣ	21.008	20.330	20.023	19.791	18.572	18.463	19.069
ΒΟΡΕΙΟ ΑΙΓΑΙΟ	6.877	6.739	6.848	6.791	6.298	6.107	6.179
ΝΟΤΙΟ ΑΙΓΑΙΟ	9.790	10.956	10.949	10.464	7.699	5.810	5.277
ΚΡΗΤΗ	20.314	21.715	22.021	21.693	17.810	15.154	15.452
ΣΥΝΟΛΟ	438.558	431.634	425.925	416.578	383.807	368.033	377.512

ΠΙΝΑΚΑΣ 7: Αριθμός ανέργων κατά διάρκεια ανεργίας:
Πρώτο εξάμηνο έτους 2014

Από τον πίνακα 7, προκύπτει το συμπέρασμα πως για το πρώτο εξάμηνο του έτους 2014 ο μεγαλύτερος αριθμός των ανέργων με διάρκεια ανεργίας «>=12 μηνών» καταγράφεται τον μήνα Μάιο με 446.660 άτομα και ο μικρότερος τον Ιανουάριο με 423.025 άτομα, ενώ ο μεγαλύτερος αριθμός των ανέργων με διάρκεια ανεργίας «<12 μηνών» καταγράφεται τον μήνα Ιανουάριο με 431.634 άτομα και ο μικρότερος τον Μάιο με 368.033 άτομα.

1.8. Ποσοστιαία μεταβολή εγγεγραμμένων ανέργων κατά διάρκεια ανεργίας, μήνα και Περιφέρεια για το πρώτο εξάμηνο του έτους 2014

Στον πιο κάτω πίνακα καταγράφεται η ποσοστιαία μεταβολή για όλους τους μήνες του πρώτου εξαμήνου του έτους 2014 του αριθμού των ανέργων με διάρκεια ανεργίας μεγαλύτερη ή ίση των 12 μηνών και του αριθμού των ανέργων με διάρκεια ανεργίας μικρότερη των 12 μηνών. Επιπρόσθετα παρουσιάζεται η ποσοστιαία μεταβολή από τον τελευταίο μήνα του προηγούμενου εξαμήνου του έτους 2013.

Αριθμός ανέργων >=12 Μήνες	ΠΟΣΟΣΤΙΑΙΑ ΜΕΤΑΒΟΛΗ ΕΤΟΥΣ 2014					
	ΔΕΚΕΜΒΡΙΟΣ 2013- ΙΑΝΟΥΑΡΙΟΣ 2014	ΙΑΝΟΥΑΡΙΟΣ- ΦΕΒΡΟΥΑΡΙΟΣ	ΦΕΒΡΟΥΑΡΙΟΣ- ΜΑΡΤΙΟΣ	ΜΑΡΤΙΟΣ- ΑΠΡΙΛΙΟΣ	ΑΠΡΙΛΙΟΣ- ΜΑΪΟΣ	ΜΑΪΟΣ- ΙΟΥΝΙΟΣ
ΑΝΑΤΟΛΙΚΗ ΜΑΚΕΔΟΝΙΑ ΚΑΙ ΘΡΑΚΗ	0,91%	1,82%	0,90%	1,65%	-0,19%	-0,83%
ΚΕΝΤΡΙΚΗ ΜΑΚΕΔΟΝΙΑ	0,52%	0,71%	-0,08%	1,18%	0,86%	-1,32%
ΔΥΤΙΚΗ ΜΑΚΕΔΟΝΙΑ	-1,41%	3,72%	0,31%	1,46%	1,50%	-0,58%
ΗΠΕΙΡΟΣ	-2,03%	3,37%	2,56%	1,52%	0,94%	-0,97%
ΘΕΣΣΑΛΙΑ	1,39%	2,67%	2,92%	3,46%	1,38%	0,02%
ΙΟΝΙΑ ΝΗΣΙΑ	-2,85%	7,05%	1,63%	-0,59%	-1,98%	-3,80%
ΔΥΤΙΚΗ ΕΛΛΑΔΑ	2,79%	2,48%	3,57%	3,06%	1,82%	-0,51%
ΣΤΕΡΕΑ ΕΛΛΑΔΑ	2,34%	2,63%	2,64%	2,55%	0,16%	-0,40%
ΑΤΤΙΚΗ	0,36%	1,81%	0,96%	1,24%	-0,15%	-0,81%
ΠΕΛΟΠΟΝΝΗΣΟΣ	1,24%	4,30%	2,35%	4,47%	1,14%	-0,61%
ΒΟΡΕΙΟ ΑΙΓΑΙΟ	-1,35%	3,26%	1,45%	1,04%	1,60%	-1,41%
ΝΟΤΙΟ ΑΙΓΑΙΟ	0,64%	2,20%	-0,37%	-1,65%	3,44%	-4,10%
ΚΡΗΤΗ	-3,19%	1,74%	2,20%	-0,33%	-1,12%	-2,14%
ΣΥΝΟΛΟ	0,52%	2,01%	1,31%	1,67%	0,49%	-0,90%

Αριθμός ανέργων <12 Μήνες	ΠΟΣΟΣΤΙΑΙΑ ΜΕΤΑΒΟΛΗ ΕΤΟΥΣ 2014					
	ΔΕΚΕΜΒΡΙΟΣ 2013- ΙΑΝΟΥΑΡΙΟΣ 2014	ΙΑΝΟΥΑΡΙΟΣ- ΦΕΒΡΟΥΑΡΙΟΣ	ΦΕΒΡΟΥΑΡΙΟΣ- ΜΑΡΤΙΟΣ	ΜΑΡΤΙΟΣ- ΑΠΡΙΛΙΟΣ	ΑΠΡΙΛΙΟΣ- ΜΑΪΟΣ	ΜΑΪΟΣ- ΙΟΥΝΙΟΣ
ΑΝΑΤΟΛΙΚΗ ΜΑΚΕΔΟΝΙΑ ΚΑΙ ΘΡΑΚΗ	-3,01%	-3,21%	-2,67%	-5,61%	-0,17%	5,83%
ΚΕΝΤΡΙΚΗ ΜΑΚΕΔΟΝΙΑ	-1,39%	-1,09%	-2,12%	-7,77%	-5,68%	-0,97%
ΔΥΤΙΚΗ ΜΑΚΕΔΟΝΙΑ	-0,95%	-6,13%	1,29%	-6,02%	0,43%	11,10%
ΗΠΕΙΡΟΣ	-2,63%	-2,42%	-1,66%	-5,60%	2,00%	3,38%
ΘΕΣΣΑΛΙΑ	-2,11%	-2,48%	-2,16%	-7,15%	-3,23%	2,86%
ΙΟΝΙΑ ΝΗΣΙΑ	12,84%	3,26%	-2,26%	-18,10%	-28,01%	-12,21%
ΔΥΤΙΚΗ ΕΛΛΑΔΑ	-5,36%	-3,07%	-3,41%	-6,13%	-2,31%	5,07%
ΣΤΕΡΕΑ ΕΛΛΑΔΑ	-2,57%	-2,08%	-3,50%	-6,38%	-2,51%	2,95%
ΑΤΤΙΚΗ	-2,82%	-0,77%	-2,20%	-6,14%	-2,35%	3,39%
ΠΕΛΟΠΟΝΝΗΣΟΣ	-3,23%	-1,51%	-1,16%	-6,16%	-0,59%	3,28%
ΒΟΡΕΙΟ ΑΙΓΑΙΟ	-2,01%	1,62%	-0,83%	-7,26%	-3,03%	1,18%
ΝΟΤΙΟ ΑΙΓΑΙΟ	11,91%	-0,06%	-4,43%	-26,42%	-24,54%	-9,17%
ΚΡΗΤΗ	6,90%	1,41%	-1,49%	-17,90%	-14,91%	1,97%
ΣΥΝΟΛΟ	-1,58%	-1,32%	-2,19%	-7,87%	-4,11%	2,58%

ΠΙΝΑΚΑΣ 8: Ποσοστιαία μεταβολή αριθμού ανέργων κατά μήνα, Περιφέρεια και διάρκεια ανεργίας:
Πρώτο εξάμηνο έτους 2014

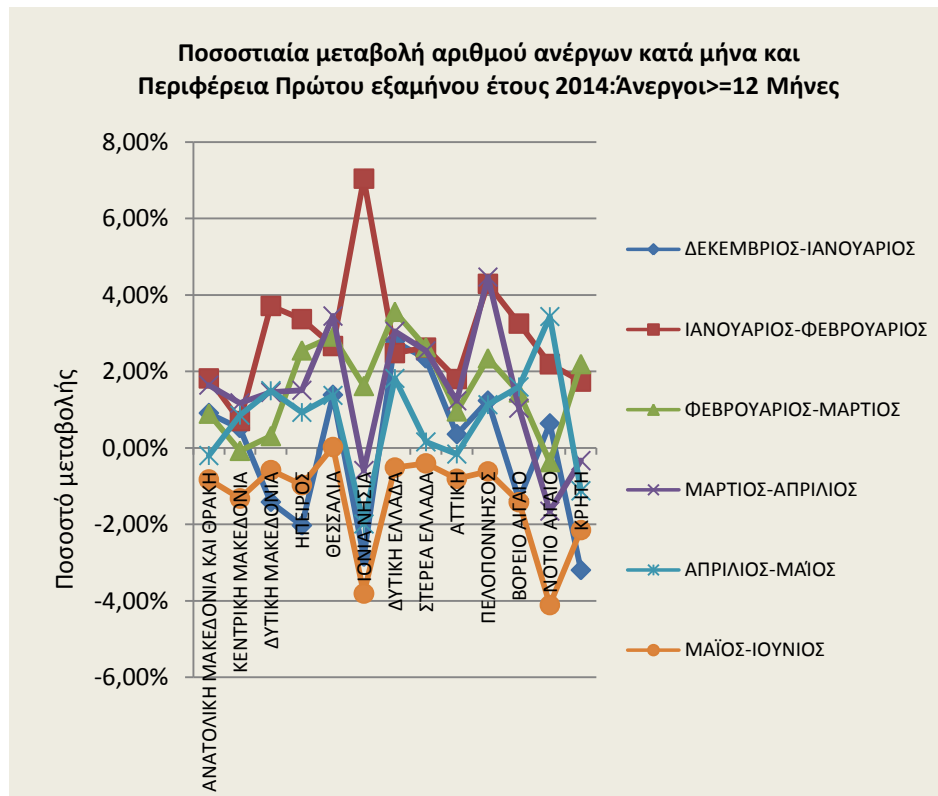

ΔΙΑΓΡΑΜΜΑ 5: Ποσοστιαία μεταβολή κατά μήνα και Περιφέρεια: **άνεργοι >= 12 Μήνες**: Πρώτο εξάμηνο έτους 2014

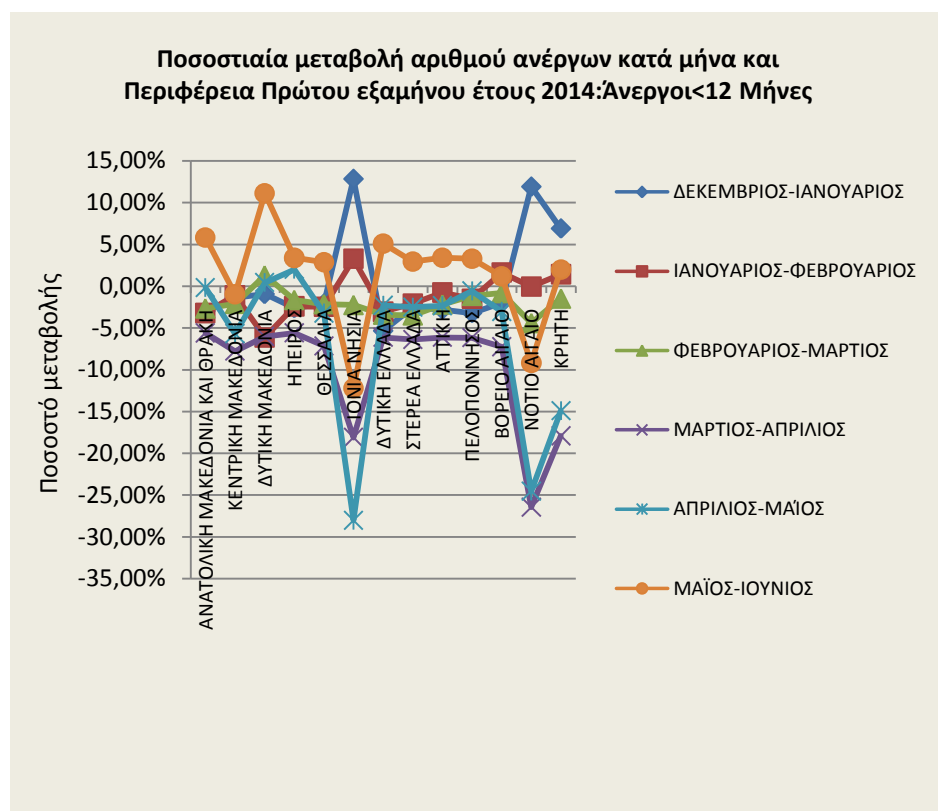

ΔΙΑΓΡΑΜΜΑ 5α: Ποσοστιαία μεταβολή κατά μήνα και Περιφέρεια: **άνεργοι < 12 Μήνες**: Πρώτο εξάμηνο έτους 2014

Από τον πίνακα 8 και από το διάγραμμα 5 και 5α, προκύπτει το συμπέρασμα πως στο σύνολο των ανέργων με διάρκεια ανεργίας « \geq 12 μηνών» καταγράφεται ποσοστιαία αύξηση για τη χρονική περίοδο Δεκεμβρίου 2013-Ιανουαρίου 2014, (0,52%), Ιανουαρίου-Φεβρουαρίου (2,01%), Φεβρουαρίου-Μαρτίου (1,31%), Μαρτίου-Απριλίου (1,67%), Απριλίου-Μαΐου (0,49%) και ποσοστιαία μείωση για τη χρονική περίοδο Μαΐου-Ιουνίου (-0,90%).

Στο σύνολο των ανέργων με διάρκεια ανεργίας « $<$ 12 μηνών» καταγράφεται ποσοστιαία μείωση για τη χρονική περίοδο Δεκεμβρίου 2013-Ιανουαρίου 2014, (-1,58%), Ιανουαρίου-Φεβρουαρίου (-1,32%), Φεβρουαρίου-Μαρτίου (-2,19%), Μαρτίου-Απριλίου (-7,87%), Απριλίου-Μαΐου (-4,11%) και ποσοστιαία αύξηση για τη χρονική περίοδο Μαΐου-Ιουνίου (2,58%).

1.9. Αριθμός επιδοτούμενων ανέργων στο Πρώτο εξάμηνο του έτους 2014

Στον πίνακα 9 παρουσιάζεται το σύνολο των επιδοτούμενων ανέργων για όλους τους μήνες του πρώτου εξαμήνου του έτους 2013 και 2014 καθώς και η αριθμητική και ποσοστιαία μεταβολή τους για κάθε μήνα.

	Σύνολο επιδοτούμενων ανέργων ΠΡΩΤΟΥ εξαμήνου έτους 2013	Σύνολο επιδοτούμενων ανέργων ΠΡΩΤΟΥ εξαμήνου έτους 2014	Μεταβολές 2013-2014	Ποσοστιαία μεταβολή 2013-2014
ΙΑΝΟΥΑΡΙΟΣ	224.610	174.178	-50.432	-22,45%
ΦΕΒΡΟΥΑΡΙΟΣ	230.560	157.921	-72.639	-31,51%
ΜΑΡΤΙΟΣ	245.174	105.694	-139.480	-56,89%
ΑΠΡΙΛΙΟΣ	194.909	102.026	-92.883	-47,65%
ΜΑΪΟΣ	158.625	94.242	-64.383	-40,59%
ΙΟΥΝΙΟΣ	121.459	79.621	-41.838	-34,45%
ΜΕΣΟΣ ΟΡΟΣ ΕΞΑΜΗΝΟΥ	195.890	118.947	-76.943	-39,28%

ΠΙΝΑΚΑΣ 9: Μεταβολές αριθμού επιδοτούμενων ανέργων:
Πρώτο εξάμηνο έτους 2013-2014

Από τον πίνακα 9 προκύπτει:

Σε όλους τους μήνες του πρώτου εξαμήνου του έτους 2014 καταγράφεται μείωση των επιδοτούμενων ανέργων σε σχέση με τους αντίστοιχους μήνες του έτους 2013.

Ο μέσος όρος των επιδοτούμενων ανέργων, για το πρώτο εξάμηνο του 2014 σε σχέση με το αντίστοιχο εξάμηνο του 2013, παρουσιάζει μείωση κατά -76.943 άτομα, που σε ποσοστό αντιστοιχεί σε μείωση κατά (-39,28%).

Στον πιο κάτω πίνακα παρουσιάζεται ο αριθμός των επιδοτούμενων ανέργων και το ποσοστό τους ως προς το σύνολο των ανέργων για το πρώτο εξάμηνο του έτους 2014.

2014	ΙΑΝΟΥΑΡΙΟΣ	ΦΕΒΡΟΥΑΡΙΟΣ	ΜΑΡΤΙΟΣ	ΑΠΡΙΛΙΟΣ	ΜΑΪΟΣ	ΙΟΥΝΙΟΣ
Εγγεγραμμένοι άνεργοι	854.659	857.448	853.751	828.299	814.693	820.156
Επιδοτούμενοι άνεργοι	174.178	157.921	105.694	102.026	94.242	79.621
Ποσοστό επιδοτούμενων στο σύνολο των εγγεγραμμένων ανέργων	20,38%	18,42%	12,38%	12,32%	11,57%	9,71%

ΠΙΝΑΚΑΣ 10: Αριθμός εγγεγραμμένων ανέργων και επιδοτούμενων:
Πρώτο εξάμηνο έτους 2014

Όπως προκύπτει από τον πίνακα 10, οι επιδοτούμενοι στο σύνολο των εγγεγραμμένων ανέργων του πρώτου εξαμήνου του έτους 2014 αποτελούν ποσοστό που κυμαίνεται από (9,71%) τον Ιούνιο έως (20,38%) τον Ιανουάριο.

Στον πίνακα που ακολουθεί παρουσιάζεται ο αριθμός των επιδοτούμενων ανέργων κατά κατηγορία (κοινοί και λοιπές κατηγορίες επιδοτούμενων και εποχικοί τουριστικών επαγγελματιών επιδοτούμενοι), σε όλους του μήνες του πρώτου εξαμήνου του έτους 2013 και 2014, καθώς και το ποσοστό που συγκεντρώνουν οι επιδοτούμενοι άνεργοι τουριστικών επαγγελματιών στο σύνολο των επιδοτούμενων.

2013	Κοινοί & Λοιπές Κατηγορίες επιδοτούμενων	Εποχικοί τουριστικών επαγγελματιών	Σύνολο	Ποσοστό τουριστικών επαγγελματιών στο σύνολο επιδοτούμενων
ΙΑΝΟΥΑΡΙΟΣ	150.916	73.694	224.610	32,81%
ΦΕΒΡΟΥΑΡΙΟΣ	154.711	75.849	230.560	32,90%
ΜΑΡΤΙΟΣ	165.033	80.141	245.174	32,69%
ΑΠΡΙΛΙΟΣ	150.156	44.753	194.909	22,96%
ΜΑΪΟΣ	139.307	19.318	158.625	12,18%
ΙΟΥΝΙΟΣ	116.501	4.958	121.459	4,08%
2014	Κοινοί & Λοιπές Κατηγορίες επιδοτούμενων	Εποχικοί τουριστικών επαγγελματιών	Σύνολο	Ποσοστό τουριστικών επαγγελματιών στο σύνολο επιδοτούμενων
ΙΑΝΟΥΑΡΙΟΣ	107.307	66.871	174.178	38,39%
ΦΕΒΡΟΥΑΡΙΟΣ	110.982	46.939	157.921	29,72%
ΜΑΡΤΙΟΣ	91.329	14.365	105.694	13,59%
ΑΠΡΙΛΙΟΣ	91.273	10.753	102.026	10,54%
ΜΑΪΟΣ	88.925	5.317	94.242	5,64%
ΙΟΥΝΙΟΣ	77.074	2.547	79.621	3,20%

ΠΙΝΑΚΑΣ 11: Αριθμός επιδοτούμενων ανέργων κατά κατηγορία :
Πρώτο εξάμηνο έτους 2013-2014

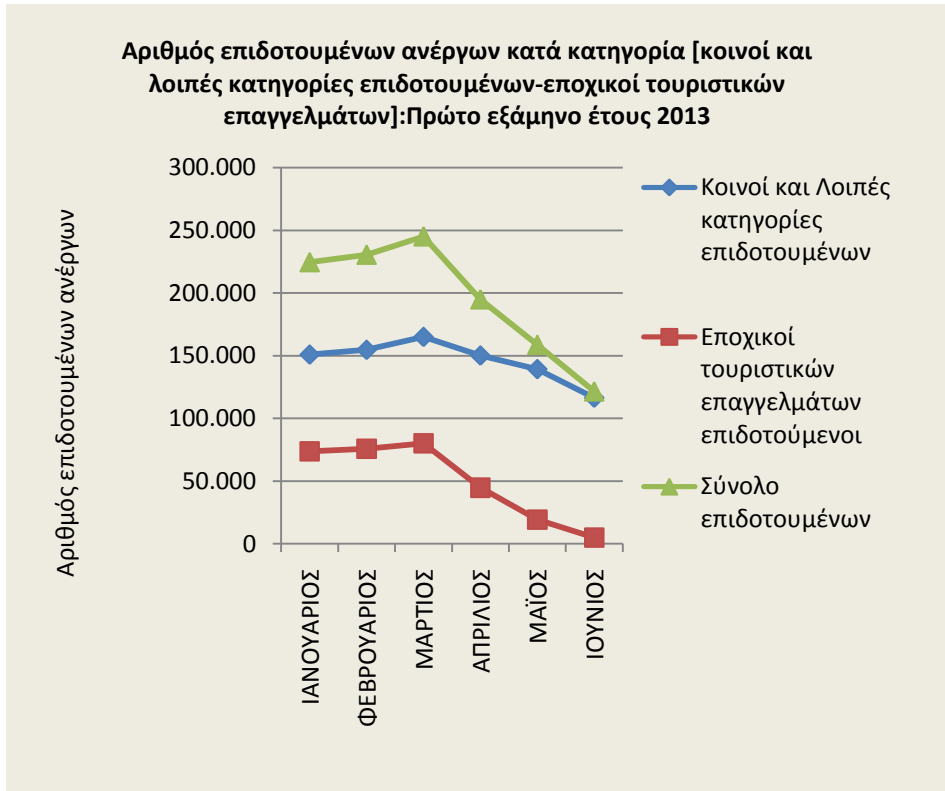

ΔΙΑΓΡΑΜΜΑ 6: Αριθμός επιδοτούμενων ανέργων κατά κατηγορία: Πρώτο εξάμηνο έτους 2013

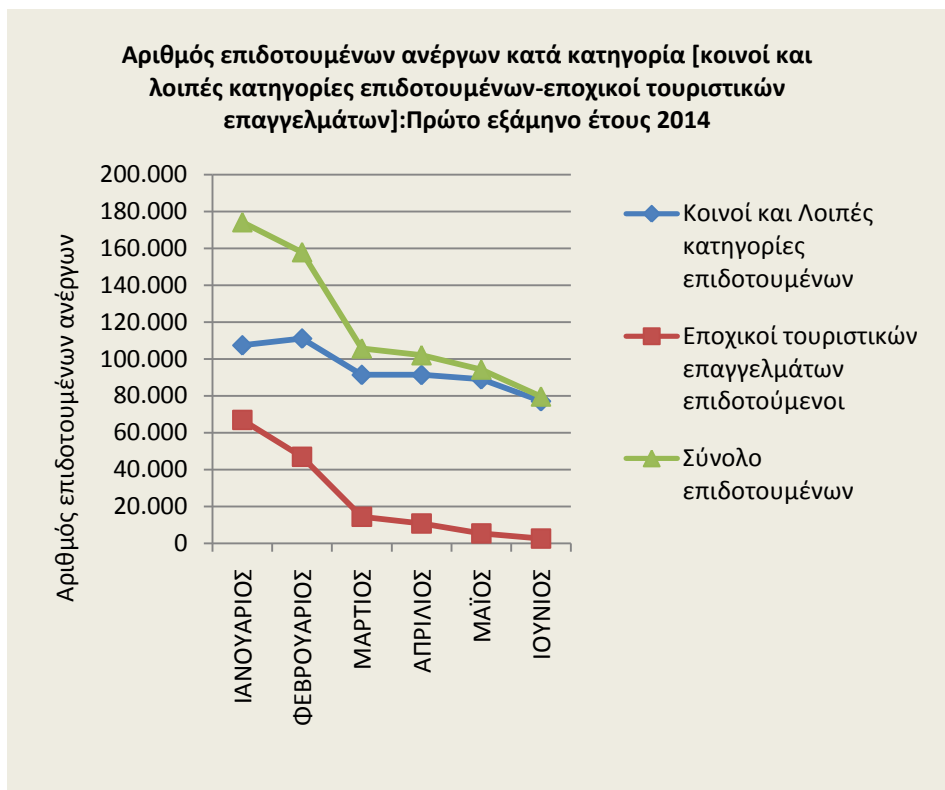

ΔΙΑΓΡΑΜΜΑ 6α: Αριθμός επιδοτούμενων ανέργων κατά κατηγορία: Πρώτο εξάμηνο έτους 2014

Όπως προκύπτει από τον πίνακα 11 και τα διαγράμματα 6 και 6α, το ποσοστό που συγκεντρώνουν οι επιδοτούμενοι των τουριστικών επαγγελμάτων, ως προς στο σύνολο των επιδοτούμενων, είναι μικρότερο κατά τους μήνες Μάιο και Ιούνιο από το ποσοστό που καταλαμβάνουν αυτοί τους μήνες Ιανουάριο, Φεβρουάριο, Μάρτιο και Απρίλιο και στα δύο έτη 2013 και 2014.

Συμπεράσματα κεφαλαίου

Ο αριθμός των ανέργων κατά το πρώτο εξάμηνο του έτους 2014 κυμάνθηκε από 814.693 άτομα τον μήνα Μάιο έως 857.448 άτομα τον μήνα Φεβρουάριο, ενώ κατά το πρώτο εξάμηνο του έτους 2013 είχε κυμανθεί από 829.787 άτομα τον μήνα Ιανουάριο έως 885.314 άτομα τον μήνα Απρίλιο.

Στο σύνολο της χώρας, στο πρώτο εξάμηνο του έτους 2014, καταγράφεται μείωση του αριθμού των ανέργων από το αντίστοιχο εξάμηνο του έτους 2013, κατά μέσο όρο -26.075 άτομα, ποσοστό -3,02%, με την μεγαλύτερη ποσοστιαία μείωση (-16,22%) να καταγράφεται στην Περιφέρεια Νοτίου Αιγαίου.

Συγκριτικά για κάθε μήνα του έτους 2014 με τον αντίστοιχο μήνα του 2013, ο αριθμός των ανέργων είναι αυξημένος τους μήνες Ιανουάριο και Φεβρουάριο με ποσοστό μεταβολής 3,00% και 0,25% αντίστοιχα και στη συνέχεια καταγράφεται ποσοστιαία μείωση σε όλους τους μήνες του πρώτου εξαμήνου του έτους 2014.

Ο μεγαλύτερος αριθμός των ανέργων καταγράφεται στην Περιφέρεια της Αττικής και στην Περιφέρεια της Κεντρικής Μακεδονίας.

Η πλειοψηφία των εγγεγραμμένων στο μητρώο του ΟΑΕΔ είναι άνεργοι αναζητούντες εργασία, με ένα μικρό ποσοστό να καταγράφεται στους εγγεγραμμένους λοιπούς μη αναζητούντες εργασία.

Ο μεγαλύτερος αριθμός καταγράφεται στους μακροχρόνια ανέργους, σε όλους τους μήνες του πρώτου εξαμήνου του έτους 2014, εκτός από τον μήνα

Ιανουάριο, όπου καταγράφεται μικρότερος αριθμός σε σχέση με τους ανέργους με διάρκεια ανεργίας <12 μηνών.

Στην κατά μήνα ποσοστιαία μεταβολή των ανέργων με διάρκεια ανεργίας ≥ 12 μηνών καταγράφεται ποσοστιαία αύξηση σε όλους τους μήνες του πρώτου εξαμήνου του έτους 2014, εκτός από την ποσοστιαία μεταβολή Μαΐου-Ιουνίου, όπου καταγράφεται ποσοστιαία μείωση.

Ποσοστιαία μείωση καταγράφεται στον αριθμό των ανέργων με διάρκεια ανεργίας <12 μηνών, σε όλους τους μήνες του πρώτου εξαμήνου του έτους 2014, εκτός από την ποσοστιαία μεταβολή Μαΐου-Ιουνίου, όπου καταγράφεται ποσοστιαία αύξηση.

Σε όλους τους μήνες του πρώτου εξαμήνου του έτους 2014 καταγράφεται μείωση των επιδοτούμενων ανέργων σε σχέση με τους αντίστοιχους μήνες του έτους 2013.

Ο μέσος όρος των επιδοτούμενων ανέργων, για το πρώτο εξάμηνο του 2014 σε σχέση με το αντίστοιχο εξάμηνο του 2013, παρουσιάζει μείωση κατά -76.943 άτομα που σε ποσοστό αντιστοιχεί σε μείωση κατά -39,28%.

Το ποσοστό που συγκεντρώνουν οι επιδοτούμενοι των τουριστικών επαγγελμάτων, σε σχέση με το σύνολο των επιδοτούμενων, είναι μεγαλύτερο κατά τους μήνες Ιανουάριο, Φεβρουάριο, Μάρτιο και Απρίλιο από το ποσοστό που καταλαμβάνουν αυτοί τους μήνες Μάιο και Ιούνιο και τα δύο έτη, δηλ. το 2013 και το 2014.

Κεφάλαιο δεύτερο

Ανάλυση της εγγεγραμμένης ανεργίας στο σύνολο της χώρας και τις Διοικητικές Περιφέρειες το Α' εξάμηνο του έτους 2014

2.1. ΓΕΝΙΚΑ

Στο παρόν κεφάλαιο παρουσιάζονται και αναλύονται τα μηνιαία στοιχεία των εγγεγραμμένων ανέργων (αναζητούντων εργασίας) στο σύνολο της χώρας και σε επίπεδο Περιφέρειας για το πρώτο εξάμηνο του έτους 2014.

Τα στοιχεία που παρουσιάζονται αφορούν τον αριθμό των εγγεγραμμένων ανέργων κατά φύλο, ηλικία, εκπαιδευτικό επίπεδο, υπηκοότητα και διάρκεια ανεργίας, καθώς και τις κατηγορίες των επιδοτούμενων ανέργων.

Ο αριθμός των εγγεγραμμένων ανέργων κατά το πρώτο εξάμηνο του έτους 2014 κυμάνθηκε από 814.693 άτομα τον μήνα Μάιο όπου καταγράφεται ο μικρότερος αριθμός των ανέργων έως 857.448 άτομα τον μήνα Φεβρουάριο όπου καταγράφεται ο μεγαλύτερος αριθμός ανέργων.

Στο σύνολο των ανέργων και στο σύνολο της χώρας καταγράφεται ποσοστιαία μείωση του αριθμού των ανέργων για τη χρονική περίοδο Ιανουαρίου 2014- Ιουνίου 2014 με ποσοστό μεταβολής (-4,04%).

Στο σύνολο των «ανδρών» ανέργων και στο σύνολο της χώρας καταγράφεται ποσοστιαία μείωση του αριθμού των ανέργων για τη χρονική περίοδο Ιανουαρίου 2014- Ιουνίου 2014 με ποσοστό μεταβολής (-8,18%).

Στο σύνολο των «γυναικών» ανέργων και στο σύνολο της χώρας καταγράφεται ποσοστιαία μείωση του αριθμού των ανέργων για τη χρονική περίοδο Ιανουαρίου 2014- Ιουνίου 2014 με ποσοστό μεταβολής (-1,09%).

Στο σύνολο της χώρας η πλειοψηφία των εγγεγραμμένων ανέργων είναι γυναίκες σε όλους τους μήνες του πρώτου εξαμήνου του έτους 2014.

Στην κατά Ηλικιακή κατανομή των ανέργων, η ηλικιακή ομάδα «30-54 ετών» συγκεντρώνει τον μεγαλύτερο αριθμό ανέργων, ενώ η δεύτερη πολυπληθέστερη ηλικιακή ομάδα σε αριθμό ανέργων είναι η ηλικιακή ομάδα «κάτω των 30 ετών». Στην ηλικιακή ομάδα «55 ετών και άνω» καταγράφεται ο μικρότερος αριθμός ανέργων.

Στην κατά Εκπαιδευτικό επίπεδο κατανομή των ανέργων το εκπαιδευτικό επίπεδο «Δευτεροβάθμιας εκπαίδευσης» συγκεντρώνει τον μεγαλύτερο αριθμό ανέργων ενώ η δεύτερη πολυπληθέστερη ομάδα καταγράφεται στο εκπαιδευτικό επίπεδο «Υποχρεωτικής εκπαίδευσης (έως 3^η Γυμνασίου)». Στη συνέχεια ακολουθεί το εκπαιδευτικό επίπεδο «Τριτοβάθμιας εκπαίδευσης» και τέλος το εκπαιδευτικό επίπεδο «Χωρίς εκπαίδευση» όπου καταγράφεται ο μικρότερος αριθμός ανέργων.

Στην κατά Υπηκοότητα κατανομή των ανέργων οι «Έλληνες Υπήκοοι» συγκεντρώνουν τον μεγαλύτερο αριθμό ανέργων, και ακολουθούν οι «Υπήκοοι τρίτων χωρών» και οι «Υπήκοοι χωρών της Ευρωπαϊκής ένωσης» όπου καταγράφεται ο μικρότερος αριθμός ανέργων.

Ο συνολικός αριθμός των επιδοτούμενων ανέργων για την χρονική περίοδο Ιανουαρίου 2014 έως και Ιουνίου 2014 κυμαίνεται από 79.621 τον Ιούνιο όπου καταγράφεται ο μικρότερος αριθμός επιδοτούμενων έως 174.178 τον Ιανουάριο όπου καταγράφεται ο μεγαλύτερος αριθμός επιδοτούμενων.

Η κατηγορία επιδότησης που συγκεντρώνει το μεγαλύτερο αριθμό επιδοτούμενων ανέργων είναι η κατηγορία των «κοινών επιδοτούμενων». Μεγάλος αριθμός επιδοτούμενων ανέργων καταγράφεται και στην κατηγορία των εποχικών τουρισμού, ιδιαίτερα τους μήνες Ιανουάριο και Φεβρουάριο.

2.2. ΑΝΑΛΥΣΗ ΚΑΤΑ ΦΥΛΟ

2.2.1. Κατανομή των εγγεγραμμένων ανέργων κατά Φύλο

Στον πίνακα που ακολουθεί παρουσιάζεται ο αριθμός των ανέργων στο σύνολο της χώρας κατά Φύλο όπως κατανέμεται στους άνδρες και τις γυναίκες στους μήνες του πρώτου εξαμήνου του έτους 2014.

	ΙΑΝΟΥΑΡΙΟΣ		ΦΕΒΡΟΥΑΡΙΟΣ		ΜΑΡΤΙΟΣ		ΑΠΡΙΛΙΟΣ		ΜΑΪΟΣ		ΙΟΥΝΙΟΣ	
	Άνεργοι	Ποσοστό %	Άνεργοι	Ποσοστό %	Άνεργοι	Ποσοστό %	Άνεργοι	Ποσοστό %	Άνεργοι	Ποσοστό %	Άνεργοι	Ποσοστό %
Άνδρες	355.159	41,56%	356.855	41,62%	354.734	41,55%	342.861	41,39%	333.504	40,94%	326.097	39,76%
Γυναίκες	499.500	58,44%	500.593	58,38%	499.017	58,45%	485.438	58,61%	481.189	59,06%	494.059	60,24%
Σύνολο	854.659	100,00%	857.448	100,00%	853.751	100,00%	828.299	100,00%	814.693	100,00%	820.156	100,00%

ΠΙΝΑΚΑΣ: 1 Αριθμός ανέργων κατά Φύλο και μήνα:
Πρώτο εξάμηνο έτους 2014

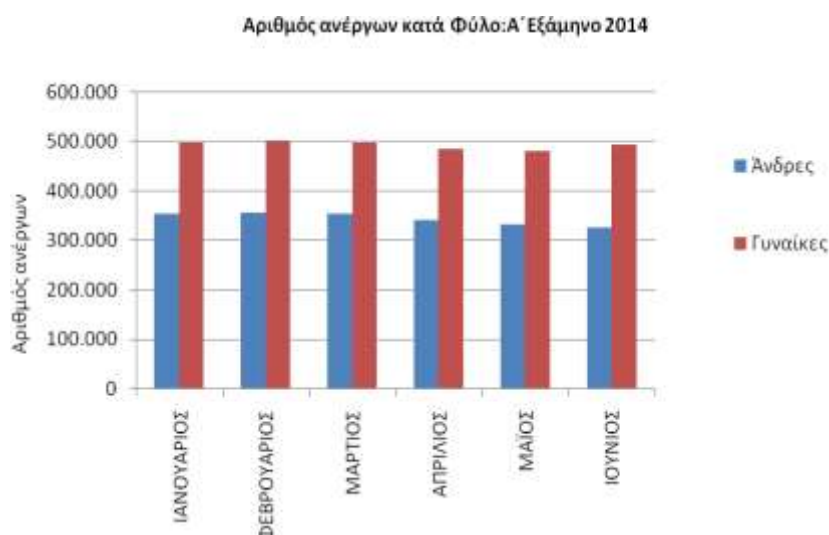

ΔΙΑΓΡΑΜΜΑ 1: Αριθμός ανέργων κατά Φύλο και μήνα:
Πρώτο εξάμηνο έτους 2014

Από τον πίνακα 1 και από το διάγραμμα 1 προκύπτει:

Η πλειοψηφία των ανέργων είναι «γυναίκες». Συγκεκριμένα το ποσοστό που αναλογεί στις άνεργες «γυναίκες» κυμαίνεται σε ποσοστά μεταξύ (58,38%) τον Φεβρουάριο και (60,24%) τον μήνα Ιούνιο, ενώ το ποσοστό που αναλογεί στους άνεργους «άνδρες» κυμαίνεται σε ποσοστά (39,76%) τον Ιούνιο και (41,62%) τον μήνα Φεβρουάριο.

Ο αριθμός των ανέργων κατά φύλο και Περιφέρεια για το πρώτο εξάμηνο του έτους 2014 παρουσιάζονται στον πίνακα 2.

Σύνολο						
	ΙΑΝΟΥΑΡΙΟΣ	ΦΕΒΡΟΥΑΡΙΟΣ	ΜΑΡΤΙΟΣ	ΑΠΡΙΛΙΟΣ	ΜΑΪΟΣ	ΙΟΥΝΙΟΣ
ΑΝΑΤΟΛΙΚΗ ΜΑΚΕΔΟΝΙΑ ΚΑΙ ΘΡΑΚΗ	52.544	52.225	51.818	50.938	50.844	51.922
ΚΕΝΤΡΙΚΗ ΜΑΚΕΔΟΝΙΑ	159.266	159.069	157.460	152.946	149.969	148.203
ΔΥΤΙΚΗ ΜΑΚΕΔΟΝΙΑ	26.681	26.380	26.583	26.037	26.302	27.526
ΗΠΕΙΡΟΣ	27.673	27.797	27.933	27.402	27.793	28.086
ΘΕΣΣΑΛΙΑ	61.042	61.070	61.312	60.282	59.843	60.614
ΙΟΝΙΑ ΝΗΣΙΑ	12.960	13.513	13.351	11.592	9.316	8.486
ΔΥΤΙΚΗ ΕΛΛΑΔΑ	65.555	65.450	65.673	64.996	65.046	66.211
ΣΤΕΡΕΑ ΕΛΛΑΔΑ	42.741	42.846	42.676	41.937	41.494	41.952
ΑΤΤΙΚΗ	307.228	308.846	307.032	299.929	296.423	299.727
ΠΕΛΟΠΟΝΝΗΣΟΣ	36.033	36.401	36.554	36.085	36.175	36.673
ΒΟΡΕΙΟ ΑΙΓΑΙΟ	11.866	12.142	12.162	11.725	11.621	11.615
ΝΟΤΙΟ ΑΙΓΑΙΟ	15.190	15.276	14.775	11.939	10.196	9.483
ΚΡΗΤΗ	35.880	36.433	36.422	32.491	29.671	29.658
ΣΥΝΟΛΟ	854.659	857.448	853.751	828.299	814.693	820.156

Άνδρες						
	ΙΑΝΟΥΑΡΙΟΣ	ΦΕΒΡΟΥΑΡΙΟΣ	ΜΑΡΤΙΟΣ	ΑΠΡΙΛΙΟΣ	ΜΑΪΟΣ	ΙΟΥΝΙΟΣ
ΑΝΑΤΟΛΙΚΗ ΜΑΚΕΔΟΝΙΑ ΚΑΙ ΘΡΑΚΗ	20.623	20.525	20.221	19.787	19.550	19.371
ΚΕΝΤΡΙΚΗ ΜΑΚΕΔΟΝΙΑ	65.158	65.080	64.206	61.625	59.620	57.831
ΔΥΤΙΚΗ ΜΑΚΕΔΟΝΙΑ	10.467	10.305	10.399	10.125	10.039	10.093
ΗΠΕΙΡΟΣ	11.620	11.687	11.773	11.524	11.471	11.232
ΘΕΣΣΑΛΙΑ	25.115	25.298	25.366	24.877	24.358	23.934
ΙΟΝΙΑ ΝΗΣΙΑ	5.608	5.874	5.793	5.101	4.109	3.631
ΔΥΤΙΚΗ ΕΛΛΑΔΑ	27.901	27.974	28.031	27.661	27.433	27.052
ΣΤΕΡΕΑ ΕΛΛΑΔΑ	17.497	17.541	17.408	17.181	16.819	16.564
ΑΤΤΙΚΗ	130.649	131.475	130.609	127.113	124.511	122.293
ΠΕΛΟΠΟΝΝΗΣΟΣ	15.052	15.193	15.339	15.242	15.202	14.779
ΒΟΡΕΙΟ ΑΙΓΑΙΟ	4.461	4.594	4.622	4.492	4.397	4.183
ΝΟΤΙΟ ΑΙΓΑΙΟ	6.149	6.200	5.912	4.656	3.935	3.456
ΚΡΗΤΗ	14.859	15.109	15.055	13.477	12.060	11.678
ΣΥΝΟΛΟ	355.159	356.855	354.734	342.861	333.504	326.097

Γυναίκες						
	ΙΑΝΟΥΑΡΙΟΣ	ΦΕΒΡΟΥΑΡΙΟΣ	ΜΑΡΤΙΟΣ	ΑΠΡΙΛΙΟΣ	ΜΑΪΟΣ	ΙΟΥΝΙΟΣ
ΑΝΑΤΟΛΙΚΗ ΜΑΚΕΔΟΝΙΑ ΚΑΙ ΘΡΑΚΗ	31.921	31.700	31.597	31.151	31.294	32.551
ΚΕΝΤΡΙΚΗ ΜΑΚΕΔΟΝΙΑ	94.108	93.989	93.254	91.321	90.349	90.372
ΔΥΤΙΚΗ ΜΑΚΕΔΟΝΙΑ	16.214	16.075	16.184	15.912	16.263	17.433
ΗΠΕΙΡΟΣ	16.053	16.110	16.160	15.878	16.322	16.854
ΘΕΣΣΑΛΙΑ	35.927	35.772	35.946	35.405	35.485	36.680
ΙΟΝΙΑ ΝΗΣΙΑ	7.352	7.639	7.558	6.491	5.207	4.855
ΔΥΤΙΚΗ ΕΛΛΑΔΑ	37.654	37.476	37.642	37.335	37.613	39.159
ΣΤΕΡΕΑ ΕΛΛΑΔΑ	25.244	25.305	25.268	24.756	24.675	25.388
ΑΤΤΙΚΗ	176.579	177.371	176.423	172.816	171.912	177.434
ΠΕΛΟΠΟΝΝΗΣΟΣ	20.981	21.208	21.215	20.843	20.973	21.894
ΒΟΡΕΙΟ ΑΙΓΑΙΟ	7.405	7.548	7.540	7.233	7.224	7.432
ΝΟΤΙΟ ΑΙΓΑΙΟ	9.041	9.076	8.863	7.283	6.261	6.027
ΚΡΗΤΗ	21.021	21.324	21.367	19.014	17.611	17.980
ΣΥΝΟΛΟ	499.500	500.593	499.017	485.438	481.189	494.059

ΠΙΝΑΚΑΣ 2 : Αριθμός ανέργων κατά Φύλο, μήνα και Περιφέρεια: Πρώτο εξάμηνο έτους 2014

2.2.2. Εγγεγραμμένοι άνεργοι κατά Φύλο, μήνα και διάρκεια ανεργίας

Στους πιο κάτω πίνακες παρουσιάζεται ο αριθμός των ανέργων στο σύνολο της χώρας κατά Φύλο και διάρκεια ανεργίας όπως καταγράφεται στους μήνες του πρώτου εξαμήνου του έτους 2014.

	Άνδρες				Γυναίκες			
	>=12		<12		>=12		<12	
	Μήνες	%	Μήνες	%	Μήνες	%	Μήνες	%
ΙΑΝΟΥΑΡΙΟΣ	155.122	43,68%	200.037	56,32%	267.903	53,63%	231.597	46,37%
ΦΕΒΡΟΥΑΡΙΟΣ	158.977	44,55%	197.878	55,45%	272.546	54,44%	228.047	45,56%
ΜΑΡΤΙΟΣ	160.865	45,35%	193.869	54,65%	276.308	55,37%	222.709	44,63%
ΑΠΡΙΛΙΟΣ	163.326	47,64%	179.535	52,36%	281.166	57,92%	204.272	42,08%
ΜΑΪΟΣ	163.366	48,98%	170.138	51,02%	283.294	58,87%	197.895	41,13%
ΙΟΥΝΙΟΣ	160.610	49,25%	165.487	50,75%	282.034	57,09%	212.025	42,91%

ΠΙΝΑΚΑΣ 3 : Αριθμός ανέργων κατά Φύλο, μήνα και διάρκεια ανεργίας:
Πρώτο εξάμηνο έτους 2014

	Άνδρες		Γυναίκες		Άνδρες		Γυναίκες	
	>=12		>=12		<12		<12	
	Μήνες	%	Μήνες	%	Μήνες	%	Μήνες	%
ΙΑΝΟΥΑΡΙΟΣ	155.122	36,67%	267.903	63,33%	200.037	46,34%	231.597	53,66%
ΦΕΒΡΟΥΑΡΙΟΣ	158.977	36,84%	272.546	63,16%	197.878	46,46%	228.047	53,54%
ΜΑΡΤΙΟΣ	160.865	36,80%	276.308	63,20%	193.869	46,54%	222.709	53,46%
ΑΠΡΙΛΙΟΣ	163.326	36,74%	281.166	63,26%	179.535	46,78%	204.272	53,22%
ΜΑΪΟΣ	163.366	36,58%	283.294	63,42%	170.138	46,23%	197.895	53,77%
ΙΟΥΝΙΟΣ	160.610	36,28%	282.034	63,72%	165.487	43,84%	212.025	56,16%

ΠΙΝΑΚΑΣ 3α : Αριθμός ανέργων κατά Φύλο, μήνα και διάρκεια ανεργίας:
Πρώτο εξάμηνο έτους 2014

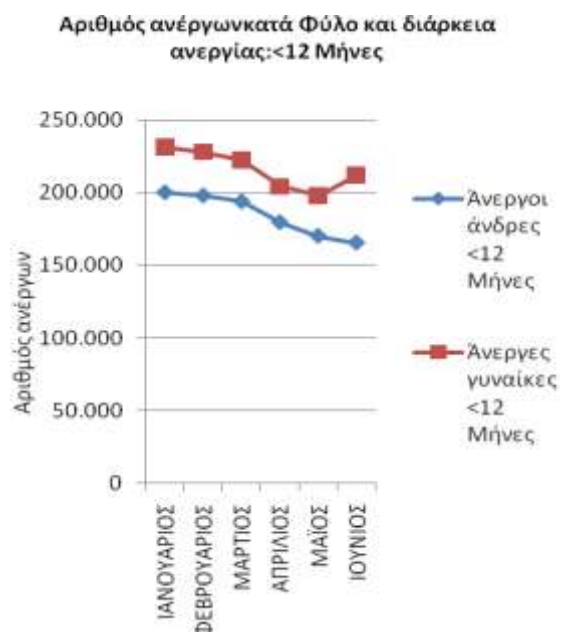
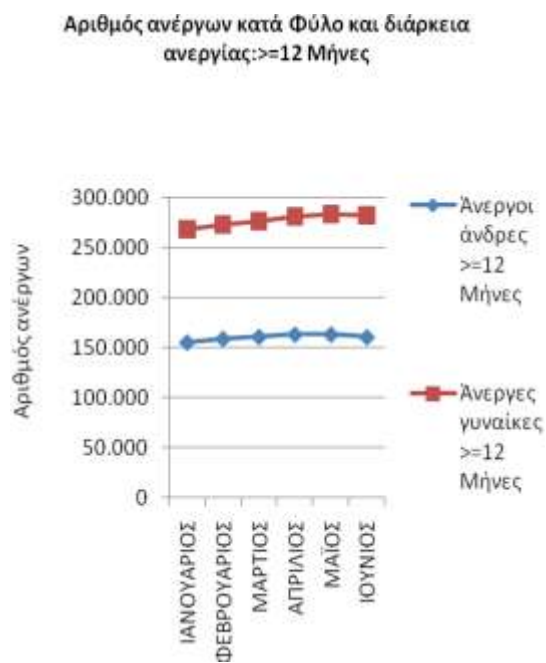
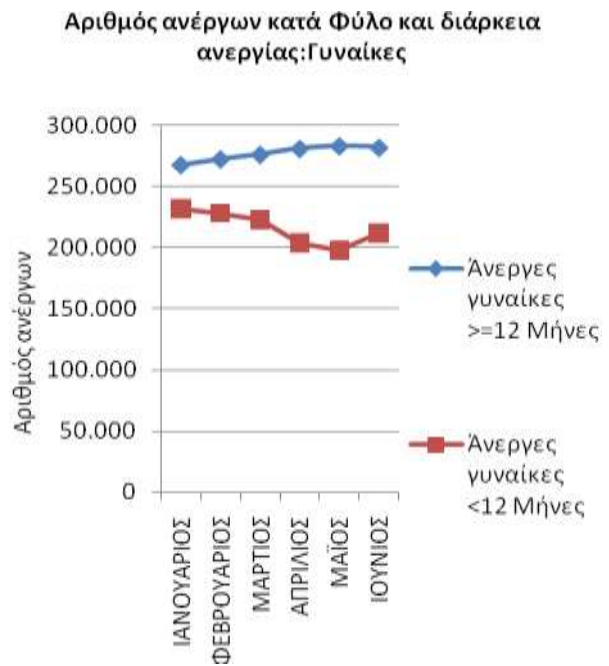
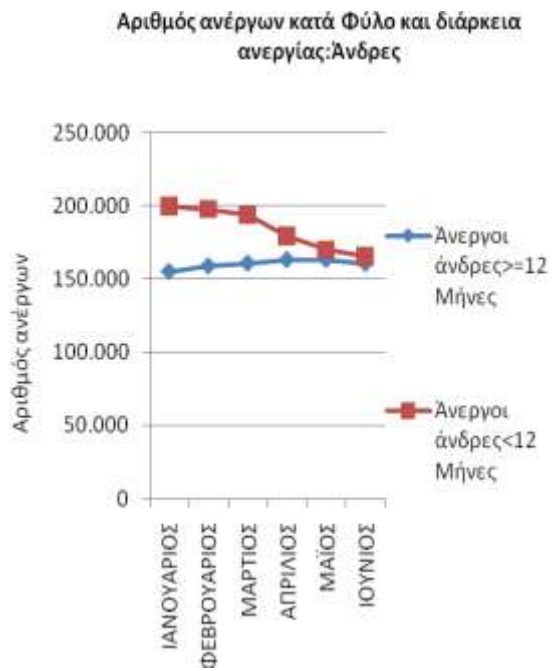

ΔΙΑΓΡΑΜΜΑΤΑ 2,3,4,5: Αριθμός ανέργων κατά Φύλο, μήνα και διάρκεια ανεργίας: Πρώτο εξάμηνο έτους 2014

Από τον πίνακα 3 και 3α, καθώς και από τα διαγράμματα 2,3,4,5 προκύπτει:

ΑΝΔΡΕΣ

Στους «άνδρες»:

οι άνεργοι άνδρες με διάρκεια ανεργίας μικρότερη των 12 μηνών αποτελούν τον μεγαλύτερο αριθμό των ανέργων σε όλους τους μήνες του πρώτου εξαμήνου του 2014 σε σχέση με τους άνεργους άνδρες με διάρκεια ανεργίας μεγαλύτερη ή ίση των 12 μηνών.

Το ποσοστό που αναλογεί στους άνεργους άνδρες με διάρκεια ανεργίας μικρότερη των 12 μηνών κυμαίνεται από (50,75%) τον Ιούνιο έως (56,32%) τον Ιανουάριο ενώ το ποσοστό που αναλογεί στους άνεργους άνδρες με διάρκεια ανεργίας μεγαλύτερη ή ίση των 12 μηνών κυμαίνεται από (43,68%) τον Ιανουάριο έως (49,25%) τον Ιούνιο.

ΓΥΝΑΙΚΕΣ

Στις «γυναίκες»:

οι άνεργες γυναίκες με διάρκεια ανεργίας μικρότερη των 12 μηνών αποτελούν τον μικρότερο αριθμό των ανέργων σε όλους τους μήνες του πρώτου εξαμήνου του 2014 σε σχέση με τις άνεργες γυναίκες με διάρκεια ανεργίας μεγαλύτερη ή ίση των 12 μηνών.

Το ποσοστό που αναλογεί στις άνεργες γυναίκες με διάρκεια ανεργίας μικρότερη των 12 μηνών κυμαίνεται από (41,13%) τον Μάιο έως (46,37%) τον Ιανουάριο ενώ το ποσοστό που αναλογεί στις άνεργες γυναίκες με διάρκεια ανεργίας μεγαλύτερη ή ίση των 12 μηνών κυμαίνεται από (53,63%) τον Ιανουάριο έως (58,87%) τον Μάιο.

>=12 Μήνες

Μεταξύ των «ανδρών» και των «γυναικών» ανέργων με διάρκεια ανεργίας μεγαλύτερη ή ίση των 12 μηνών οι «γυναίκες» αποτελούν τον μεγαλύτερο αριθμό ανέργων σε όλους τους μήνες του πρώτου εξαμήνου του 2014.

Το ποσοστό που αναλογεί στους «άνδρες» άνεργους με διάρκεια ανεργίας μεγαλύτερη ή ίση των 12 μηνών κυμαίνεται από (36,28%) τον Ιούνιο έως (36,84%) τον Φεβρουάριο ενώ το ποσοστό που αναλογεί στις «γυναίκες» άνεργες με διάρκεια ανεργίας μεγαλύτερη ή ίση των 12 μηνών κυμαίνεται από (63,16%) τον Φεβρουάριο έως (63,72%) τον Ιούνιο.

<12 Μήνες

Μεταξύ των «ανδρών» και των «γυναικών» ανέργων με διάρκεια ανεργίας μικρότερη των 12 μηνών οι «γυναίκες» αποτελούν τον μεγαλύτερο αριθμό ανέργων σε όλους τους μήνες του πρώτου εξαμήνου του 2014.

Το ποσοστό που αναλογεί στους «άνδρες» άνεργους με διάρκεια ανεργίας μικρότερη των 12 μηνών κυμαίνεται από (43,84%) τον Ιούνιο έως (46,78%) τον Απρίλιο ενώ το ποσοστό που αναλογεί στις «γυναίκες» άνεργες με διάρκεια ανεργίας μικρότερη των 12 μηνών κυμαίνεται από (53,22%) τον Απρίλιο έως (56,16%) τον Ιούνιο.

2.2.3. Ποσοστιαία μεταβολή (μεταβολή εξαμήνου) εγγεγραμμένων ανέργων κατά Φύλο, και Περιφέρεια

Η ποσοστιαία μεταβολή που καταγράφεται για το εξάμηνο Ιανουαρίου 2014-Ιουνίου 2014 (μεταβολή εξαμήνου) του αριθμού των ανέργων κατά Φύλο τόσο στο σύνολο της χώρας όσο και κατά Περιφέρεια παρουσιάζεται στον πίνακα 4.

	Σύνολο	Άνδρες	Γυναίκες
	ΠΟΣΟΣΤΙΑΙΑ ΜΕΤΑΒΟΛΗ ΙΑΝΟΥΑΡΙΟΥ- ΙΟΥΝΙΟΥ	ΠΟΣΟΣΤΙΑΙΑ ΜΕΤΑΒΟΛΗ ΙΑΝΟΥΑΡΙΟΥ- ΙΟΥΝΙΟΥ	ΠΟΣΟΣΤΙΑΙΑ ΜΕΤΑΒΟΛΗ ΙΑΝΟΥΑΡΙΟΥ- ΙΟΥΝΙΟΥ
ΑΝΑΤΟΛΙΚΗ ΜΑΚΕΔΟΝΙΑ ΚΑΙ ΘΡΑΚΗ	-1,18%	-6,07%	1,97%
ΚΕΝΤΡΙΚΗ ΜΑΚΕΔΟΝΙΑ	-6,95%	-11,24%	-3,97%
ΔΥΤΙΚΗ ΜΑΚΕΔΟΝΙΑ	3,17%	-3,57%	7,52%
ΗΠΕΙΡΟΣ	1,49%	-3,34%	4,99%
ΘΕΣΣΑΛΙΑ	-0,70%	-4,70%	2,10%
ΙΟΝΙΑ ΝΗΣΙΑ	-34,52%	-35,25%	-33,96%
ΔΥΤΙΚΗ ΕΛΛΑΔΑ	1,00%	-3,04%	4,00%
ΣΤΕΡΕΑ ΕΛΛΑΔΑ	-1,85%	-5,33%	0,57%
ΑΤΤΙΚΗ	-2,44%	-6,40%	0,48%
ΠΕΛΟΠΟΝΝΗΣΟΣ	1,78%	-1,81%	4,35%
ΒΟΡΕΙΟ ΑΙΓΑΙΟ	-2,12%	-6,23%	0,36%
ΝΟΤΙΟ ΑΙΓΑΙΟ	-37,57%	-43,80%	-33,34%
ΚΡΗΤΗ	-17,34%	-21,41%	-14,47%
ΣΥΝΟΛΟ	-4,04%	-8,18%	-1,09%

ΠΙΝΑΚΑΣ 4: Ποσοστιαία μεταβολή εξαμήνου (Ιανουαρίου 2014-Ιουνίου 2014) ανέργων κατά Φύλο και Περιφέρεια: Πρώτο εξάμηνο έτους 2014

Ποσοστιαία μεταβολή ΙΑΝΟΥΑΡΙΟΣ-ΙΟΥΝΙΟΣ 2014:Σύνολο ανέργων

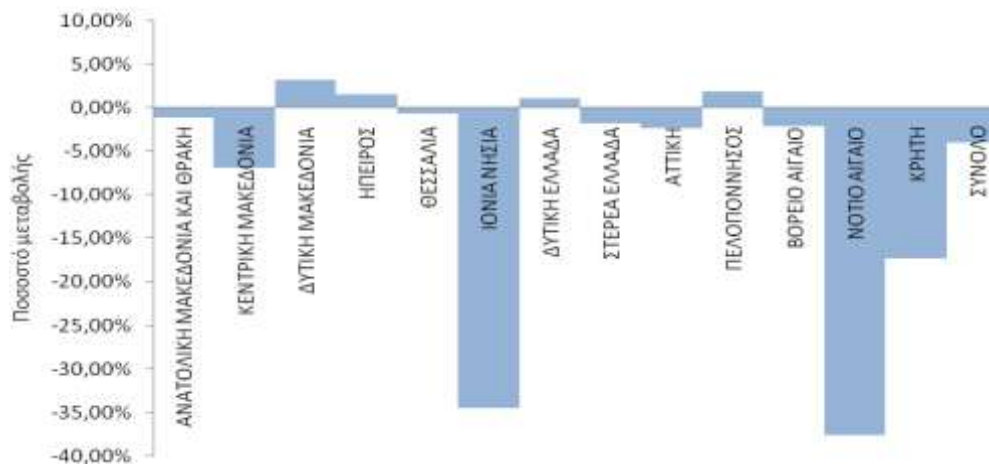

Ποσοστιαία μεταβολή ΙΑΝΟΥΑΡΙΟΣ-ΙΟΥΝΙΟΣ 2014:Ανδρες

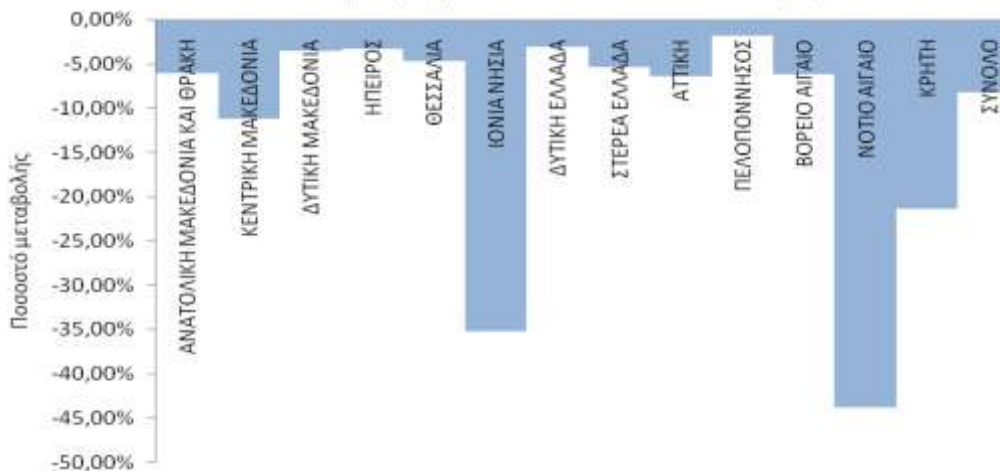

Ποσοστιαία μεταβολή ΙΑΝΟΥΑΡΙΟΣ-ΙΟΥΝΙΟΣ 2014:Γυναίκες

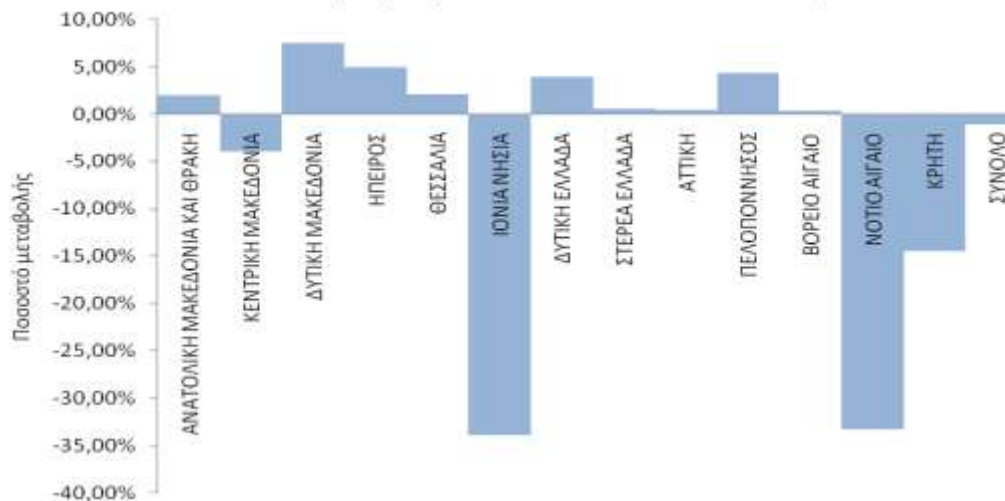

ΔΙΑΓΡΑΜΜΑΤΑ 6,7,8: Ποσοστιαία μεταβολή εξαμήνου (Ιανουαρίου 2014-Ιουνίου 2014) ανέργων κατά Φύλο και Περιφέρεια: Πρώτο εξάμηνο έτους 2014

Από τον πίνακα 4 καθώς και από τα διαγράμματα 6,7,8 προκύπτει:

Στο σύνολο των ανέργων και στο σύνολο της χώρας καταγράφεται ποσοστιαία μείωση του αριθμού των ανέργων για τη χρονική περίοδο Ιανουαρίου 2014- Ιουνίου 2014 με ποσοστό μεταβολής (-4,04%).

Σχετικά με τις Περιφέρειες την μεγαλύτερη ποσοστιαία μείωση εμφανίζει η Περιφέρεια Νοτίου Αιγαίου (-37,57%) και την μεγαλύτερη ποσοστιαία αύξηση εμφανίζει η Περιφέρεια Δυτικής Μακεδονίας (3,17%).

Στο σύνολο των «ανδρών» ανέργων και στο σύνολο της χώρας καταγράφεται ποσοστιαία μείωση του αριθμού των ανέργων για τη χρονική περίοδο Ιανουαρίου 2014- Ιουνίου 2014 με ποσοστό μεταβολής (-8,18%).

Σχετικά με τις Περιφέρειες την μεγαλύτερη ποσοστιαία μείωση εμφανίζει η Περιφέρεια Νοτίου Αιγαίου (-43,80%).

Στο σύνολο των «γυναικών» ανέργων και στο σύνολο της χώρας καταγράφεται ποσοστιαία μείωση του αριθμού των ανέργων για τη χρονική περίοδο Ιανουαρίου 2014- Ιουνίου 2014 με ποσοστό μεταβολής (-1,09%).

Σχετικά με τις Περιφέρειες την μεγαλύτερη ποσοστιαία μείωση εμφανίζει η Περιφέρεια Ιόνιων Νήσων (-33,96%) και την μεγαλύτερη ποσοστιαία αύξηση εμφανίζει η Περιφέρεια Δυτικής Μακεδονίας (7,52%).

2.2.4. Ποσοστιαία μεταβολή εγγεγραμμένων ανέργων κατά Φύλο, μήνα και Περιφέρεια (μεταβολή κατά μήνα)

Η ποσοστιαία μεταβολή κατά μήνα για όλους τους μήνες του πρώτου εξαμήνου του έτους 2014 του αριθμού των ανέργων τόσο στο σύνολο της χώρας όσο και στην κατά φύλο ποσοστιαία μεταβολή παρουσιάζεται στον πίνακα 5.

Σύνολο	Ποσοστιαία μεταβολή	Ποσοστιαία μεταβολή	Ποσοστιαία μεταβολή	Ποσοστιαία μεταβολή	Ποσοστιαία μεταβολή
	ΙΑΝΟΥΑΡΙΟΣ-ΦΕΒΡΟΥΑΡΙΟΣ	ΦΕΒΡΟΥΑΡΙΟΣ-ΜΑΡΤΙΟΣ	ΜΑΡΤΙΟΣ-ΑΠΡΙΛΙΟΣ	ΑΠΡΙΛΙΟΣ-ΜΑΪΟΣ	ΜΑΪΟΣ-ΙΟΥΝΙΟΣ
ΑΝΑΤΟΛΙΚΗ ΜΑΚΕΔΟΝΙΑ ΚΑΙ ΘΡΑΚΗ	-0,61%	-0,78%	-1,70%	-0,18%	2,12%
ΚΕΝΤΡΙΚΗ ΜΑΚΕΔΟΝΙΑ	-0,12%	-1,01%	-2,87%	-1,95%	-1,18%
ΔΥΤΙΚΗ ΜΑΚΕΔΟΝΙΑ	-1,13%	0,77%	-2,05%	1,02%	4,65%
ΗΠΕΙΡΟΣ	0,45%	0,49%	-1,90%	1,43%	1,05%
ΘΕΣΣΑΛΙΑ	0,05%	0,40%	-1,68%	-0,73%	1,29%
ΙΟΝΙΑ ΝΗΣΙΑ	4,27%	-1,20%	-13,18%	-19,63%	-8,91%
ΔΥΤΙΚΗ ΕΛΛΑΔΑ	-0,16%	0,34%	-1,03%	0,08%	1,79%
ΣΤΕΡΕΑ ΕΛΛΑΔΑ	0,25%	-0,40%	-1,73%	-1,06%	1,10%
ΑΤΤΙΚΗ	0,53%	-0,59%	-2,31%	-1,17%	1,11%
ΠΕΛΟΠΟΝΝΗΣΟΣ	1,02%	0,42%	-1,28%	0,25%	1,38%
ΒΟΡΕΙΟ ΑΙΓΑΙΟ	2,33%	0,16%	-3,59%	-0,89%	-0,05%
ΝΟΤΙΟ ΑΙΓΑΙΟ	0,57%	-3,28%	-19,19%	-14,60%	-6,99%
ΚΡΗΤΗ	1,54%	-0,03%	-10,79%	-8,68%	-0,04%
ΣΥΝΟΛΟ	0,33%	-0,43%	-2,98%	-1,64%	0,67%
Άνδρες	Ποσοστιαία μεταβολή	Ποσοστιαία μεταβολή	Ποσοστιαία μεταβολή	Ποσοστιαία μεταβολή	Ποσοστιαία μεταβολή
	ΙΑΝΟΥΑΡΙΟΣ-ΦΕΒΡΟΥΑΡΙΟΣ	ΦΕΒΡΟΥΑΡΙΟΣ-ΜΑΡΤΙΟΣ	ΜΑΡΤΙΟΣ-ΑΠΡΙΛΙΟΣ	ΑΠΡΙΛΙΟΣ-ΜΑΪΟΣ	ΜΑΪΟΣ-ΙΟΥΝΙΟΣ
ΑΝΑΤΟΛΙΚΗ ΜΑΚΕΔΟΝΙΑ ΚΑΙ ΘΡΑΚΗ	-0,48%	-1,48%	-2,15%	-1,20%	-0,92%
ΚΕΝΤΡΙΚΗ ΜΑΚΕΔΟΝΙΑ	-0,12%	-1,34%	-4,02%	-3,25%	-3,00%
ΔΥΤΙΚΗ ΜΑΚΕΔΟΝΙΑ	-1,55%	0,91%	-2,63%	-0,85%	0,54%
ΗΠΕΙΡΟΣ	0,58%	0,74%	-2,12%	-0,46%	-2,08%
ΘΕΣΣΑΛΙΑ	0,73%	0,27%	-1,93%	-2,09%	-1,74%
ΙΟΝΙΑ ΝΗΣΙΑ	4,74%	-1,38%	-11,95%	-19,45%	-11,63%
ΔΥΤΙΚΗ ΕΛΛΑΔΑ	0,26%	0,20%	-1,32%	-0,82%	-1,39%
ΣΤΕΡΕΑ ΕΛΛΑΔΑ	0,25%	-0,76%	-1,30%	-2,11%	-1,52%
ΑΤΤΙΚΗ	0,63%	-0,66%	-2,68%	-2,05%	-1,78%
ΠΕΛΟΠΟΝΝΗΣΟΣ	0,94%	0,96%	-0,63%	-0,26%	-2,78%
ΒΟΡΕΙΟ ΑΙΓΑΙΟ	2,98%	0,61%	-2,81%	-2,11%	-4,87%
ΝΟΤΙΟ ΑΙΓΑΙΟ	0,83%	-4,65%	-21,24%	-15,49%	-12,17%
ΚΡΗΤΗ	1,68%	-0,36%	-10,48%	-10,51%	-3,17%
ΣΥΝΟΛΟ	0,48%	-0,59%	-3,35%	-2,73%	-2,22%
Γυναίκες	Ποσοστιαία μεταβολή	Ποσοστιαία μεταβολή	Ποσοστιαία μεταβολή	Ποσοστιαία μεταβολή	Ποσοστιαία μεταβολή
	ΙΑΝΟΥΑΡΙΟΣ-ΦΕΒΡΟΥΑΡΙΟΣ	ΦΕΒΡΟΥΑΡΙΟΣ-ΜΑΡΤΙΟΣ	ΜΑΡΤΙΟΣ-ΑΠΡΙΛΙΟΣ	ΑΠΡΙΛΙΟΣ-ΜΑΪΟΣ	ΜΑΪΟΣ-ΙΟΥΝΙΟΣ
ΑΝΑΤΟΛΙΚΗ ΜΑΚΕΔΟΝΙΑ ΚΑΙ ΘΡΑΚΗ	-0,69%	-0,32%	-1,41%	0,46%	4,02%
ΚΕΝΤΡΙΚΗ ΜΑΚΕΔΟΝΙΑ	-0,13%	-0,78%	-2,07%	-1,06%	0,03%
ΔΥΤΙΚΗ ΜΑΚΕΔΟΝΙΑ	-0,86%	0,68%	-1,68%	2,21%	7,19%
ΗΠΕΙΡΟΣ	0,36%	0,31%	-1,75%	2,80%	3,26%
ΘΕΣΣΑΛΙΑ	-0,43%	0,49%	-1,51%	0,23%	3,37%
ΙΟΝΙΑ ΝΗΣΙΑ	3,90%	-1,06%	-14,12%	-19,78%	-6,76%
ΔΥΤΙΚΗ ΕΛΛΑΔΑ	-0,47%	0,44%	-0,82%	0,74%	4,11%
ΣΤΕΡΕΑ ΕΛΛΑΔΑ	0,24%	-0,15%	-2,03%	-0,33%	2,89%
ΑΤΤΙΚΗ	0,45%	-0,53%	-2,04%	-0,52%	3,21%
ΠΕΛΟΠΟΝΝΗΣΟΣ	1,08%	0,03%	-1,75%	0,62%	4,39%
ΒΟΡΕΙΟ ΑΙΓΑΙΟ	1,93%	-0,11%	-4,07%	-0,12%	2,88%
ΝΟΤΙΟ ΑΙΓΑΙΟ	0,39%	-2,35%	-17,83%	-14,03%	-3,74%
ΚΡΗΤΗ	1,44%	0,20%	-11,01%	-7,38%	2,10%
ΣΥΝΟΛΟ	0,22%	-0,31%	-2,72%	-0,88%	2,67%

ΠΙΝΑΚΑΣ 5: Ποσοστιαία μεταβολή ανέργων κατά Φύλο, μήνα και Περιφέρεια:
Πρώτο εξάμηνο έτους 2014

Ποσοστιαία μεταβολή αριθμού ανέργων κατά μήνα, Φύλο και Περιφέρεια:Σύνολο

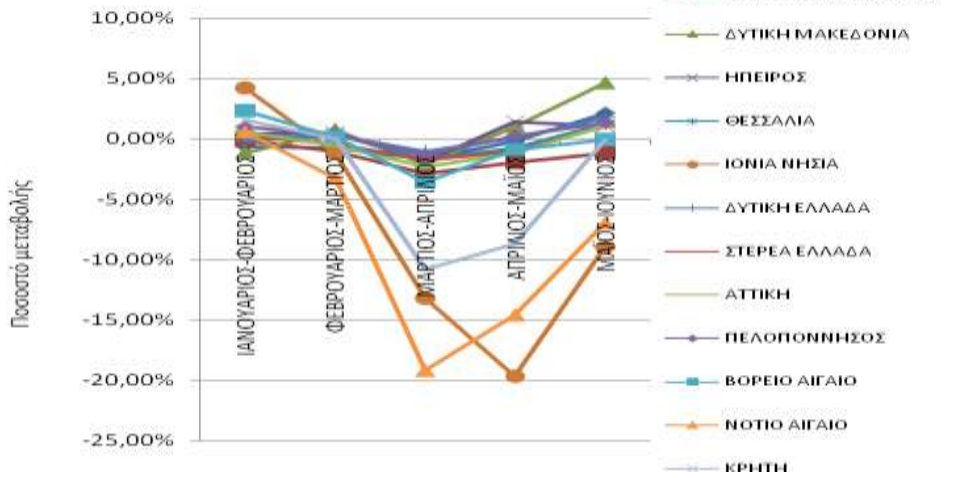

Ποσοστιαία μεταβολή αριθμού ανέργων κατά μήνα, Φύλο και Περιφέρεια:Ανδρες

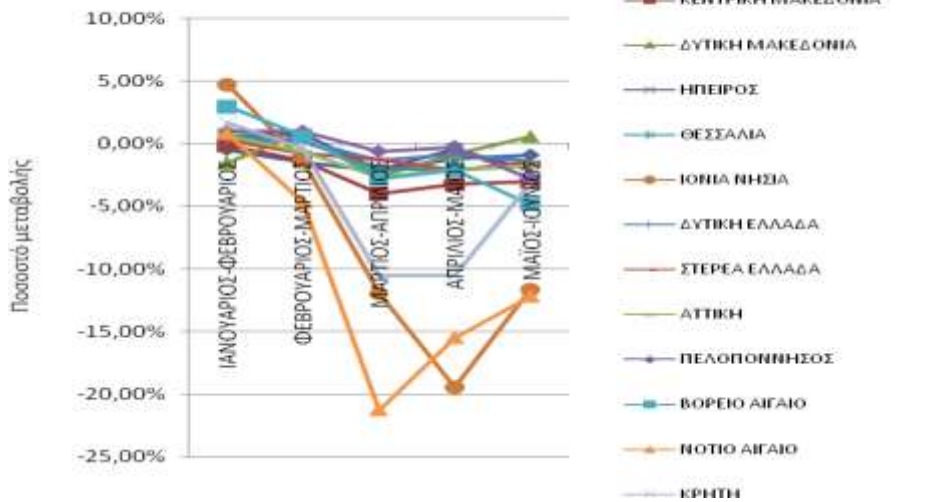

Ποσοστιαία μεταβολή αριθμού ανέργων κατά μήνα, Φύλο και Περιφέρεια:Γυναίκες

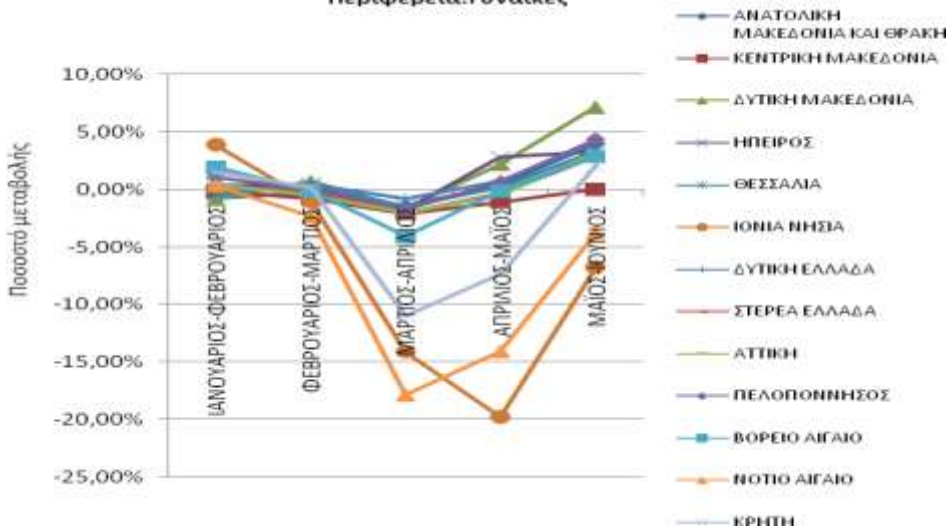

Ποσοστιαία μεταβολή αριθμού ανέργων κατά μήνα, Φύλο και Περιφέρεια:Σύνολο

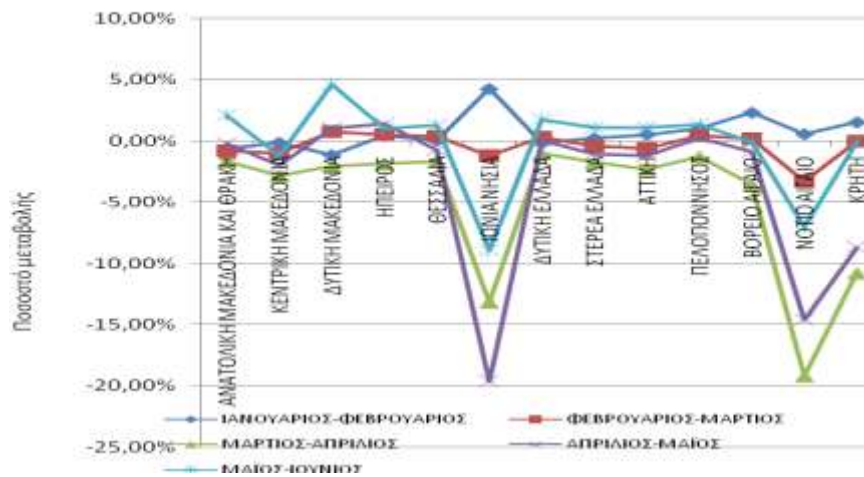

Ποσοστιαία μεταβολή αριθμού ανέργων κατά μήνα, Φύλο και Περιφέρεια:Άνδρες

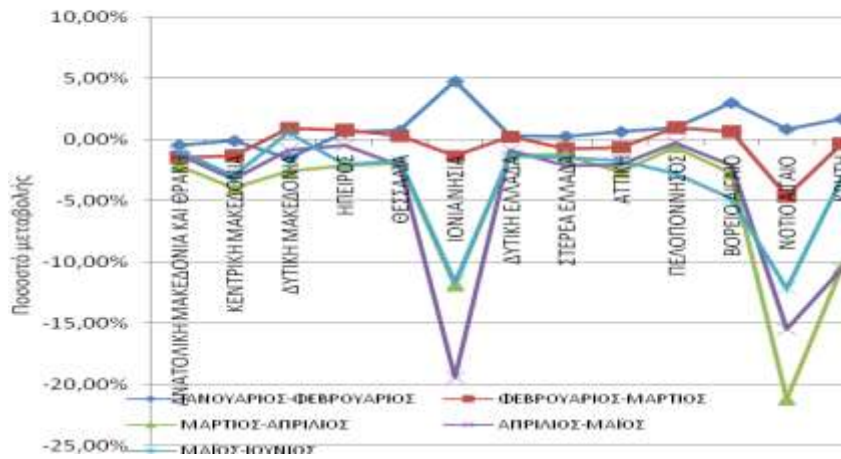

Ποσοστιαία μεταβολή αριθμού ανέργων κατά μήνα, Φύλο και Περιφέρεια:Γυναίκες

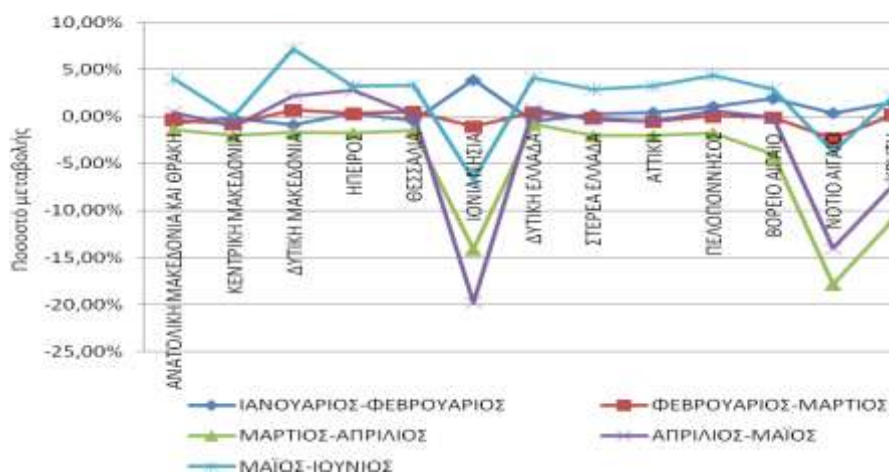

ΔΙΑΓΡΑΜΜΑΤΑ 9,10,11,12,13,14: Ποσοστιαία μεταβολή ανέργων κατά Φύλο, μήνα και Περιφέρεια: Πρώτο εξάμηνο έτους 2014

Από τον πίνακα 5 καθώς και από τα διαγράμματα 9,10,11,12,13,14 προκύπτει:

Στο σύνολο των ανέργων και στο σύνολο της χώρας καταγράφεται ποσοστιαία αύξηση του αριθμού των ανέργων τη χρονική περίοδο Ιανουαρίου-Φεβρουαρίου με ποσοστό μεταβολής (0,33%).

Ποσοστιαία μείωση καταγράφεται τη χρονική περίοδο Φεβρουαρίου-Μαρτίου (-0,43%), Μαρτίου-Απριλίου (-2,98%) και Απριλίου-Μαΐου (-1,64%).

Την χρονική περίοδο Μαΐου-Ιουνίου καταγράφεται ποσοστιαία αύξηση (0,67%).

Στο σύνολο των «ανδρών» ανέργων και στο σύνολο της χώρας καταγράφεται ποσοστιαία αύξηση του αριθμού των ανέργων τη χρονική περίοδο Ιανουαρίου-Φεβρουαρίου με ποσοστό μεταβολής (0,48%).

Ποσοστιαία μείωση καταγράφεται τη χρονική περίοδο Φεβρουαρίου-Μαρτίου (-0,59%), Μαρτίου-Απριλίου (-3,35%), Απριλίου-Μαΐου (-2,73%) και Μαΐου-Ιουνίου (-2,22%).

Στο σύνολο των «γυναικών» ανέργων και στο σύνολο της χώρας καταγράφεται ποσοστιαία αύξηση του αριθμού των ανέργων τη χρονική περίοδο Ιανουαρίου-Φεβρουαρίου με ποσοστό μεταβολής (0,22%).

Ποσοστιαία μείωση καταγράφεται τη χρονική περίοδο Φεβρουαρίου-Μαρτίου (-0,31%), Μαρτίου-Απριλίου (-2,72%) και Απριλίου-Μαΐου (-0,88%).

Την χρονική περίοδο Μαΐου-Ιουνίου καταγράφεται ποσοστιαία αύξηση (2,67%).

2.3. ΑΝΑΛΥΣΗ ΚΑΤΑ ΗΛΙΚΙΑ

2.3.1. Κατανομή των εγγεγραμμένων ανέργων κατά Ηλικία, μήνα και Περιφέρεια

Στον πίνακα που ακολουθεί παρουσιάζεται ο αριθμός των ανέργων στο σύνολο της χώρας κατά Ηλικιακή ομάδα όπως κατανέμεται στην Ηλικιακή ομάδα κάτω των 30 ετών, 30-54 ετών και 55 ετών και άνω στους μήνες του πρώτου εξαμήνου του έτους 2014.

	ΙΑΝΟΥΑΡΙΟΣ		ΦΕΒΡΟΥΑΡΙΟΣ		ΜΑΡΤΙΟΣ		ΑΠΡΙΛΙΟΣ		ΜΑΪΟΣ		ΙΟΥΝΙΟΣ	
	Άνεργοι	Ποσοστό %	Άνεργοι	Ποσοστό %	Άνεργοι	Ποσοστό %	Άνεργοι	Ποσοστό %	Άνεργοι	Ποσοστό %	Άνεργοι	Ποσοστό %
Κάτω των 30 ετών	217.133	25,41%	216.990	25,31%	214.643	25,14%	205.904	24,86%	201.612	24,75%	201.583	24,58%
30-54 ετών	537.199	62,86%	538.564	62,81%	535.960	62,78%	519.486	62,72%	510.417	62,65%	515.914	62,90%
55 ετών και άνω	100.327	11,74%	101.894	11,88%	103.148	12,08%	102.909	12,42%	102.664	12,60%	102.659	12,52%
Σύνολο	854.659	100,00%	857.448	100,00%	853.751	100,00%	828.299	100,00%	814.693	100,00%	820.156	100,00%

ΠΙΝΑΚΑΣ 6: Αριθμός ανέργων κατά Ηλικία και μήνα:
Πρώτο εξάμηνο έτους 2014

Αριθμός ανέργων κατά Ηλικία: Α' Εξάμηνο 2014

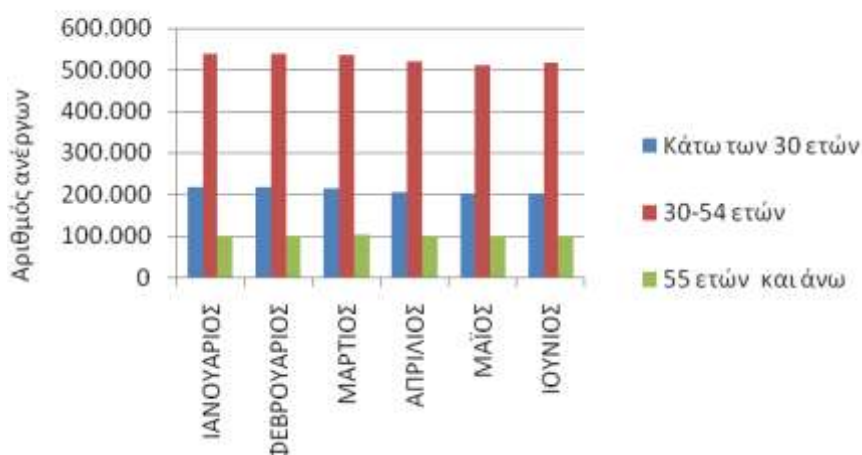

ΔΙΑΓΡΑΜΜΑ 15: Αριθμός ανέργων κατά Ηλικία και μήνα:
Πρώτο εξάμηνο έτους 2014

Από τον πίνακα 6 και από το διάγραμμα 15 προκύπτει:

Η πλειοψηφία των ανέργων καταγράφεται στην ηλικιακή ομάδα «30-54 ετών» ενώ η δεύτερη πολυπληθέστερη ηλικιακή ομάδα σε αριθμό ανέργων είναι η ηλικιακή ομάδα «κάτω των 30 ετών». Στην ηλικιακή ομάδα «55 ετών και άνω» καταγράφεται ο μικρότερος αριθμός ανέργων.

Στις ηλικίες «30-54 ετών» αναλογούν ποσοστά μεταξύ (62,65%) τον Μάιο έως (62,90%) τον Ιούνιο, ενώ στις ηλικίες «κάτω των 30 ετών» τα ποσοστά που αναλογούν κυμαίνονται από (24,58%) τον Ιούνιο έως (25,41%) τον Ιανουάριο.

Στην ηλικιακή ομάδα «55 ετών και άνω» τα ποσοστά που αναλογούν κυμαίνονται από (11,74%) τον Ιανουάριο έως (12,60%) τον Μάιο.

Ο αριθμός των ανέργων κατά ηλικιακή ομάδα και Περιφέρεια για το πρώτο εξάμηνο του έτους 2014 παρουσιάζονται στον πίνακα 7.

Κάτω των 30 ετών

	ΙΑΝΟΥΑΡΙΟΣ	ΦΕΒΡΟΥΑΡΙΟΣ	ΜΑΡΤΙΟΣ	ΑΠΡΙΛΙΟΣ	ΜΑΪΟΣ	ΙΟΥΝΙΟΣ
ΑΝΑΤΟΛΙΚΗ ΜΑΚΕΔΟΝΙΑ ΚΑΙ ΘΡΑΚΗ	14.568	14.434	14.300	14.044	14.055	14.245
ΚΕΝΤΡΙΚΗ ΜΑΚΕΔΟΝΙΑ	37.762	37.526	36.940	35.627	35.085	34.656
ΔΥΤΙΚΗ ΜΑΚΕΔΟΝΙΑ	8.112	7.963	7.969	7.792	7.835	8.077
ΗΠΕΙΡΟΣ	8.516	8.475	8.453	8.265	8.400	8.512
ΘΕΣΣΑΛΙΑ	18.222	18.083	17.994	17.725	17.571	17.806
ΙΟΝΙΑ ΝΗΣΙΑ	3.254	3.306	3.206	2.819	2.269	2.104
ΔΥΤΙΚΗ ΕΛΛΑΔΑ	20.449	20.331	20.312	19.974	19.913	20.268
ΣΤΕΡΕΑ ΕΛΛΑΔΑ	11.441	11.431	11.310	10.944	10.664	10.830
ΑΤΤΙΚΗ	65.759	66.094	65.266	61.989	60.043	59.457
ΠΕΛΟΠΟΝΝΗΣΟΣ	10.729	10.789	10.678	10.403	10.337	10.490
ΒΟΡΕΙΟ ΑΙΓΑΙΟ	3.960	4.048	3.997	3.811	3.721	3.731
ΝΟΤΙΟ ΑΙΓΑΙΟ	4.073	4.017	3.807	3.179	3.083	2.777
ΚΡΗΤΗ	10.288	10.493	10.411	9.332	8.636	8.630
ΣΥΝΟΛΟ	217.133	216.990	214.643	205.904	201.612	201.583

30-54 ετών

	ΙΑΝΟΥΑΡΙΟΣ	ΦΕΒΡΟΥΑΡΙΟΣ	ΜΑΡΤΙΟΣ	ΑΠΡΙΛΙΟΣ	ΜΑΪΟΣ	ΙΟΥΝΙΟΣ
ΑΝΑΤΟΛΙΚΗ ΜΑΚΕΔΟΝΙΑ ΚΑΙ ΘΡΑΚΗ	31.909	31.634	31.297	30.641	30.523	31.424
ΚΕΝΤΡΙΚΗ ΜΑΚΕΔΟΝΙΑ	100.732	100.551	99.407	96.370	94.050	92.930
ΔΥΤΙΚΗ ΜΑΚΕΔΟΝΙΑ	16.135	15.956	16.112	15.738	15.969	16.882
ΗΠΕΙΡΟΣ	16.298	16.416	16.538	16.179	16.403	16.585
ΘΕΣΣΑΛΙΑ	37.048	37.052	37.239	36.494	36.212	36.835
ΙΟΝΙΑ ΝΗΣΙΑ	8.261	8.704	8.621	7.357	5.805	5.236
ΔΥΤΙΚΗ ΕΛΛΑΔΑ	38.810	38.757	38.900	38.481	38.524	39.359
ΣΤΕΡΕΑ ΕΛΛΑΔΑ	26.922	26.956	26.858	26.483	26.306	26.598
ΑΤΤΙΚΗ	199.841	200.525	199.035	195.106	193.436	196.920
ΠΕΛΟΠΟΝΝΗΣΟΣ	21.836	22.077	22.233	21.990	22.034	22.363
ΒΟΡΕΙΟ ΑΙΓΑΙΟ	6.889	7.040	7.079	6.838	6.821	6.825
ΝΟΤΙΟ ΑΙΓΑΙΟ	9.719	9.822	9.547	7.488	5.996	5.627
ΚΡΗΤΗ	22.799	23.074	23.094	20.321	18.338	18.330
ΣΥΝΟΛΟ	537.199	538.564	535.960	519.486	510.417	515.914

55 ετών και άνω

	ΙΑΝΟΥΑΡΙΟΣ	ΦΕΒΡΟΥΑΡΙΟΣ	ΜΑΡΤΙΟΣ	ΑΠΡΙΛΙΟΣ	ΜΑΪΟΣ	ΙΟΥΝΙΟΣ
ΑΝΑΤΟΛΙΚΗ ΜΑΚΕΔΟΝΙΑ ΚΑΙ ΘΡΑΚΗ	6.067	6.157	6.221	6.253	6.266	6.253
ΚΕΝΤΡΙΚΗ ΜΑΚΕΔΟΝΙΑ	20.772	20.992	21.113	20.949	20.834	20.617
ΔΥΤΙΚΗ ΜΑΚΕΔΟΝΙΑ	2.434	2.461	2.502	2.507	2.498	2.567
ΗΠΕΙΡΟΣ	2.859	2.906	2.942	2.958	2.990	2.989
ΘΕΣΣΑΛΙΑ	5.772	5.935	6.079	6.063	6.060	5.973
ΙΟΝΙΑ ΝΗΣΙΑ	1.445	1.503	1.524	1.416	1.242	1.146
ΔΥΤΙΚΗ ΕΛΛΑΔΑ	6.296	6.362	6.461	6.541	6.609	6.584
ΣΤΕΡΕΑ ΕΛΛΑΔΑ	4.378	4.459	4.508	4.510	4.524	4.524
ΑΤΤΙΚΗ	41.628	42.227	42.731	42.834	42.944	43.350
ΠΕΛΟΠΟΝΝΗΣΟΣ	3.468	3.535	3.643	3.692	3.804	3.820
ΒΟΡΕΙΟ ΑΙΓΑΙΟ	1.017	1.054	1.086	1.076	1.079	1.059
ΝΟΤΙΟ ΑΙΓΑΙΟ	1.398	1.437	1.421	1.272	1.117	1.079
ΚΡΗΤΗ	2.793	2.866	2.917	2.838	2.697	2.698
ΣΥΝΟΛΟ	100.327	101.894	103.148	102.909	102.664	102.659

ΠΙΝΑΚΑΣ 7: Αριθμός ανέργων κατά ηλικία, μήνα και Περιφέρεια:
Πρώτο εξάμηνο έτους 2014

2.3.2. Εγγεγραμμένοι άνεργοι κατά Ηλικία, μήνα και διάρκεια ανεργίας

Στους πιο κάτω πίνακες παρουσιάζεται ο αριθμός των ανέργων στο σύνολο της χώρας κατά Ηλικία και διάρκεια ανεργίας όπως καταγράφεται στους μήνες του πρώτου εξαμήνου του έτους 2014.

	Κάτω των 30 ετών				30-54 ετών				55 ετών και άνω			
	>=12 Μήνες	%	<12 Μήνες	%	>=12 Μήνες	%	<12 Μήνες	%	>=12 Μήνες	%	<12 Μήνες	%
ΙΑΝΟΥΑΡΙΟΣ	80.591	37,12%	136.542	62,88%	276.775	51,52%	260.424	48,48%	65.659	65,44%	34.668	34,56%
ΦΕΒΡΟΥΑΡΙΟΣ	83.016	38,26%	133.974	61,74%	281.260	52,22%	257.304	47,78%	67.247	66,00%	34.647	34,00%
ΜΑΡΤΙΟΣ	84.581	39,41%	130.062	60,59%	284.031	52,99%	251.929	47,01%	68.561	66,47%	34.587	33,53%
ΑΠΡΙΛΙΟΣ	88.729	43,09%	117.175	56,91%	286.047	55,06%	233.439	44,94%	69.716	67,75%	33.193	32,25%
ΜΑΪΟΣ	90.213	44,75%	111.399	55,25%	286.044	56,04%	224.373	43,96%	70.403	68,58%	32.261	31,42%
ΙΟΥΝΙΟΣ	87.708	43,51%	113.875	56,49%	284.208	55,09%	231.706	44,91%	70.728	68,90%	31.931	31,10%

Πίνακας 8: Αριθμός ανέργων κατά Ηλικία, μήνα και διάρκεια ανεργίας:
Πρώτο εξάμηνο έτους 2014

	Κάτω των 30 ετών		30-54 ετών		55 ετών και άνω		Κάτω των 30 ετών		30-54 ετών		55 ετών και άνω	
	>=12 Μήνες	%	>=12 Μήνες	%	>=12 Μήνες	%	<12 Μήνες	%	<12 Μήνες	%	<12 Μήνες	%
ΙΑΝΟΥΑΡΙΟΣ	80.591	19,05%	276.775	65,43%	65.659	15,52%	136.542	31,63%	260.424	60,33%	34.668	8,03%
ΦΕΒΡΟΥΑΡΙΟΣ	83.016	19,24%	281.260	65,18%	67.247	15,58%	133.974	31,45%	257.304	60,41%	34.647	8,13%
ΜΑΡΤΙΟΣ	84.581	19,35%	284.031	64,97%	68.561	15,68%	130.062	31,22%	251.929	60,48%	34.587	8,30%
ΑΠΡΙΛΙΟΣ	88.729	19,96%	286.047	64,35%	69.716	15,68%	117.175	30,53%	233.439	60,82%	33.193	8,65%
ΜΑΪΟΣ	90.213	20,20%	286.044	64,04%	70.403	15,76%	111.399	30,27%	224.373	60,97%	32.261	8,77%
ΙΟΥΝΙΟΣ	87.708	19,81%	284.208	64,21%	70.728	15,98%	113.875	30,16%	231.706	61,38%	31.931	8,46%

Πίνακας 8α: Αριθμός ανέργων κατά Ηλικία, μήνα και διάρκεια ανεργίας:
Πρώτο εξάμηνο έτους 2014

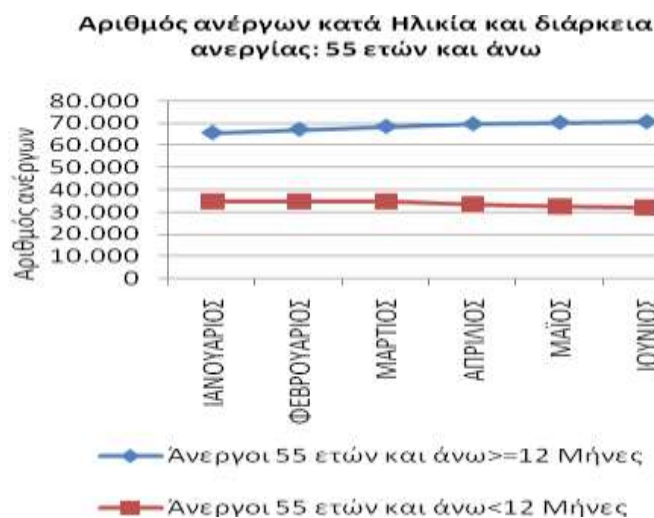
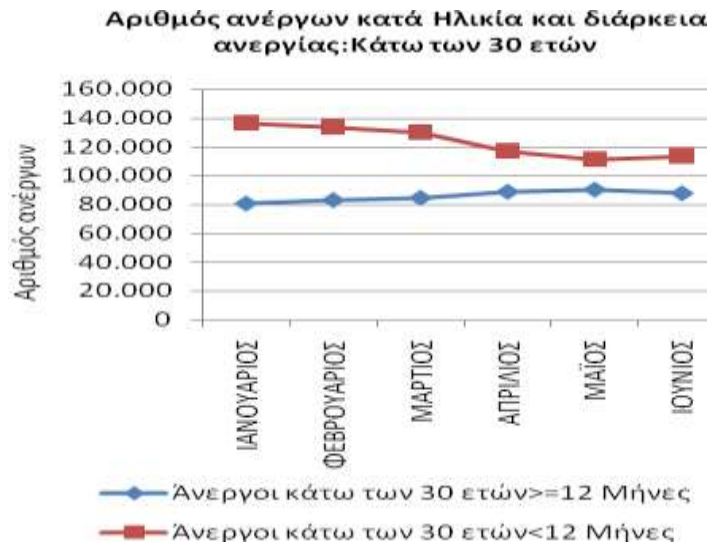

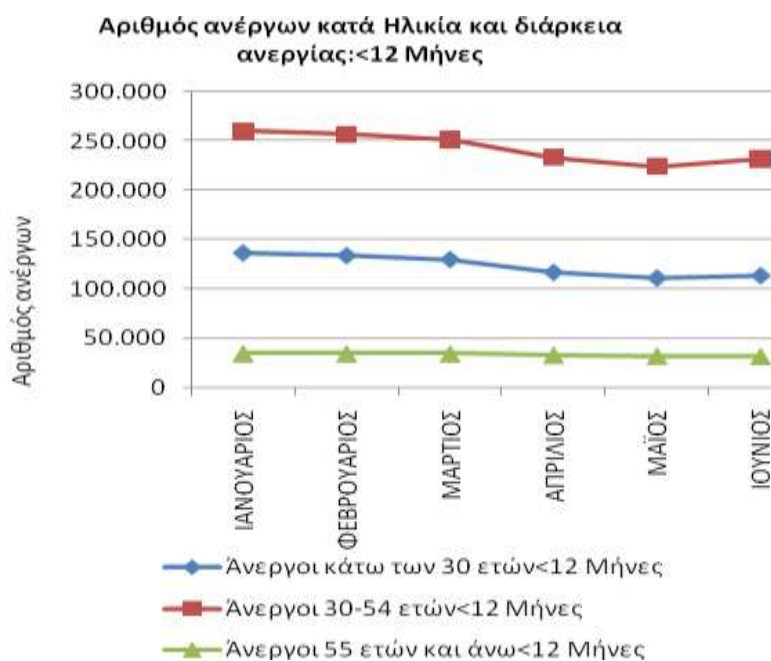

ΔΙΑΓΡΑΜΜΑΤΑ 16,17,18,19,20: Αριθμός ανέργων κατά Ηλικία, μήνα και διάρκεια ανεργίας: Πρώτο εξάμηνο έτους 2014

Από τον πίνακα 8 και 8α, καθώς και από τα διαγράμματα 16,17,18,19,20 προκύπτει:

ΚΑΤΩ ΤΩΝ 30 ΕΤΩΝ

Στην ηλικιακή ομάδα «κάτω των 30 ετών»:

οι άνεργοι με διάρκεια ανεργίας μικρότερη των 12 μηνών αποτελούν τον μεγαλύτερο αριθμό των ανέργων σε όλους τους μήνες του πρώτου εξαμήνου του 2014 σε σχέση με τους ανέργους με διάρκεια ανεργίας μεγαλύτερη ή ίση των 12 μηνών.

Το ποσοστό που αναλογεί στους ανέργους με διάρκεια ανεργίας μικρότερη των 12 μηνών κυμαίνεται από (55,25%) τον Μάιο έως (62,88%) τον Ιανουάριο ενώ το ποσοστό που αναλογεί στους ανέργους με διάρκεια ανεργίας μεγαλύτερη ή ίση των 12 μηνών κυμαίνεται από (37,12%) τον Ιανουάριο έως (44,75%) τον Μάιο.

30-54 ΕΤΩΝ

Στην ηλικιακή ομάδα «30-54 ετών»:

οι άνεργοι με διάρκεια ανεργίας μικρότερη των 12 μηνών αποτελούν τον μικρότερο αριθμό των ανέργων σε όλους τους μήνες του πρώτου εξαμήνου του 2014 σε σχέση με τους ανέργους με διάρκεια ανεργίας μεγαλύτερη ή ίση των 12 μηνών.

Το ποσοστό που αναλογεί στους ανέργους με διάρκεια ανεργίας μικρότερη των 12 μηνών κυμαίνεται από (43,96%) τον Μάιο έως (48,48%) τον Ιανουάριο ενώ το ποσοστό που αναλογεί στους ανέργους με διάρκεια ανεργίας μεγαλύτερη ή ίση των 12 μηνών κυμαίνεται από (51,52%) τον Ιανουάριο έως (56,04%) τον Μάιο.

55 ΕΤΩΝ ΚΑΙ ΑΝΩ

Στην ηλικιακή ομάδα «55 ετών και άνω»:

οι άνεργοι με διάρκεια ανεργίας μεγαλύτερη ή ίση των 12 μηνών αποτελούν τον μεγαλύτερο αριθμό των ανέργων σε όλους τους μήνες του πρώτου εξαμήνου του 2014 σε σχέση με τους άνεργους με διάρκεια ανεργίας μικρότερη των 12 μηνών.

Το ποσοστό που αναλογεί στους άνεργους με διάρκεια ανεργίας μεγαλύτερη ή ίση των 12 μηνών κυμαίνεται από (65,44%) τον Ιανουάριο έως (68,90%) τον Ιούνιο ενώ το ποσοστό που αναλογεί στους άνεργους με διάρκεια ανεργίας μικρότερη των 12 μηνών κυμαίνεται από (31,10%) τον Ιούνιο έως (34,56%) τον Ιανουάριο.

>=12 ΜΗΝΕΣ

Μεταξύ των ηλικιακών ομάδων «κάτω των 30 ετών», «30-54 ετών» και «55 ετών και άνω» των ανέργων με διάρκεια ανεργίας μεγαλύτερη ή ίση των 12 μηνών η ηλικιακή ομάδα «30-54 ετών» αποτελεί τον μεγαλύτερο αριθμό ανέργων σε όλους του μήνες του πρώτου εξαμήνου του 2014.

Το ποσοστό που αναλογεί στους άνεργους της ηλικιακής ομάδας «κάτω των 30 ετών» με διάρκεια ανεργίας μεγαλύτερη ή ίση των 12 μηνών κυμαίνεται από (19,05%) τον Ιανουάριο έως (20,20%) τον Μάιο, το ποσοστό που αναλογεί στους άνεργους της ηλικιακής ομάδας «30-54 ετών» με διάρκεια ανεργίας μεγαλύτερη ή ίση των 12 μηνών κυμαίνεται από (64,04%) τον Μάιο έως (65,43%) τον Ιανουάριο και το ποσοστό που αναλογεί στους άνεργους της ηλικιακής ομάδας «55 ετών και άνω» με διάρκεια ανεργίας μεγαλύτερη ή ίση των 12 μηνών κυμαίνεται από (15,52%) τον Ιανουάριο έως (15,98%) τον Ιούνιο.

<12 ΜΗΝΕΣ

Μεταξύ των ηλικιακών ομάδων «κάτω των 30 ετών», «30-54 ετών» και «55 ετών και άνω» των ανέργων με διάρκεια ανεργίας μικρότερη των 12 μηνών η ηλικιακή ομάδα «30-54 ετών» αποτελεί τον μεγαλύτερο αριθμό ανέργων σε όλους του μήνες του πρώτου εξαμήνου 2014.

Το ποσοστό που αναλογεί στους ανέργους της ηλικιακής ομάδας «κάτω των 30 ετών» με διάρκεια ανεργίας μικρότερη των 12 μηνών κυμαίνεται από (30,16%) τον Ιούνιο έως (31,63%) τον Ιανουάριο, το ποσοστό που αναλογεί στους ανέργους της ηλικιακής ομάδας «30-54 ετών» με διάρκεια ανεργίας μικρότερη των 12 μηνών κυμαίνεται από (60,33%) τον Ιανουάριο έως (61,38%) τον Ιούνιο και το ποσοστό που αναλογεί στους ανέργους της ηλικιακής ομάδας «55 ετών και άνω» με διάρκεια ανεργίας μικρότερη των 12 μηνών κυμαίνεται από (8,03%) τον Ιανουάριο έως (8,77%) τον Μάιο.

2.4. ΑΝΑΛΥΣΗ ΚΑΤΑ ΕΚΠΑΙΔΕΥΤΙΚΟ ΕΠΙΠΕΔΟ

2.4.1. Κατανομή των εγγεγραμμένων ανέργων κατά Εκπαιδευτικό επίπεδο, μήνα και Περιφέρεια

Στον πίνακα που ακολουθεί παρουσιάζεται ο αριθμός των ανέργων στο σύνολο της χώρας κατά Εκπαιδευτικό επίπεδο όπως κατανέμεται στα Εκπαιδευτικά επίπεδα Χωρίς εκπαίδευση, Υποχρεωτικής εκπαίδευσης (έως 3^η Γυμνασίου), Δευτεροβάθμιας εκπαίδευσης και Τριτοβάθμιας εκπαίδευσης στους μήνες του πρώτου εξαμήνου του έτους 2014.

	ΙΑΝΟΥΑΡΙΟΣ		ΦΕΒΡΟΥΑΡΙΟΣ		ΜΑΡΤΙΟΣ		ΑΠΡΙΛΙΟΣ		ΜΑΪΟΣ		ΙΟΥΝΙΟΣ	
	Άνεργοι	Ποσοστό %	Άνεργοι	Ποσοστό %	Άνεργοι	Ποσοστό %	Άνεργοι	Ποσοστό %	Άνεργοι	Ποσοστό %	Άνεργοι	Ποσοστό %
Χωρίς εκπαίδευση	11.653	1,36%	11.979	1,40%	12.335	1,44%	12.958	1,56%	13.481	1,65%	13.791	1,68%
Υποχρεωτική εκπαίδευση (έως 3 ^η Γυμνασίου)	292.698	34,25%	293.439	34,22%	291.422	34,13%	283.244	34,20%	275.987	33,88%	268.397	32,73%
Δευτεροβάθμια εκπαίδευση	414.865	48,54%	418.557	48,81%	418.913	49,07%	405.606	48,97%	398.162	48,87%	394.409	48,09%
Τριτοβάθμια εκπαίδευση	135.443	15,85%	133.473	15,57%	131.081	15,35%	126.491	15,27%	127.063	15,60%	143.559	17,50%
Σύνολο	854.659	100,00%	857.448	100,00%	853.751	100,00%	828.299	100,00%	814.693	100,00%	820.156	100,00%

ΠΙΝΑΚΑΣ 9: Αριθμός ανέργων κατά Εκπαιδευτικό επίπεδο και μήνα: Πρώτο εξάμηνο έτους 2014

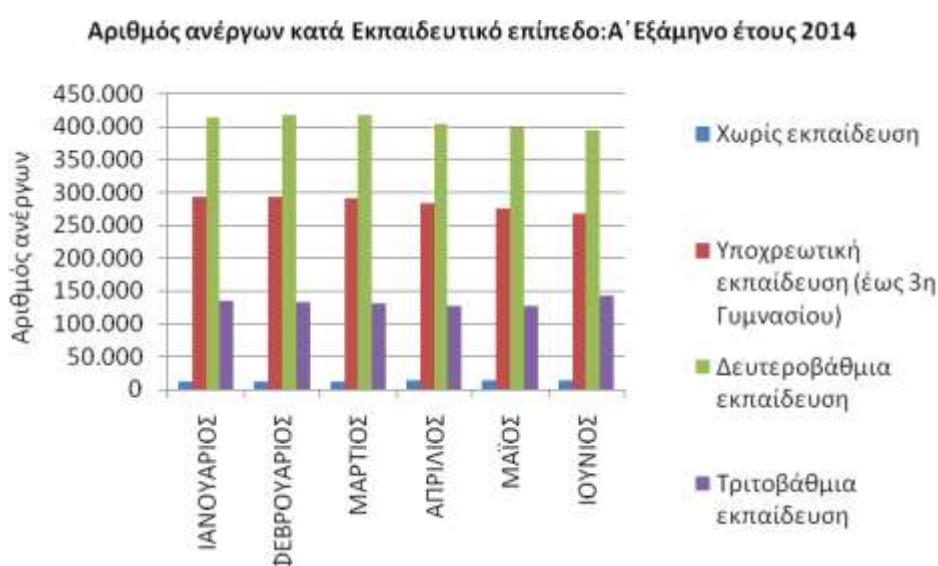

ΔΙΑΓΡΑΜΜΑ 21: Αριθμός ανέργων κατά Εκπαιδευτικό επίπεδο και μήνα: Πρώτο εξάμηνο έτους 2014

Από τον πίνακα 9 και από το διάγραμμα 21 προκύπτει:

Η πολυπληθέστερη ομάδα ανέργων κατά Εκπαιδευτικό επίπεδο καταγράφεται στο εκπαιδευτικό επίπεδο «Δευτεροβάθμιας εκπαίδευσης» και η δεύτερη πολυπληθέστερη ομάδα καταγράφεται στο εκπαιδευτικό επίπεδο «Υποχρεωτικής εκπαίδευσης (έως 3^η Γυμνασίου)». Στη συνέχεια ακολουθεί το εκπαιδευτικό επίπεδο «Τριτοβάθμιας εκπαίδευσης» και τέλος το εκπαιδευτικό επίπεδο «Χωρίς εκπαίδευση» όπου καταγράφεται ο μικρότερος αριθμός ανέργων.

Το ποσοστό που αναλογεί στους ανέργους του εκπαιδευτικού επιπέδου «Δευτεροβάθμιας εκπαίδευσης» κυμαίνεται μεταξύ (48,09%) τον Ιούνιο έως (49,07%) τον Μάρτιο. Το ποσοστό που αναλογεί στους ανέργους του εκπαιδευτικού επιπέδου «Υποχρεωτικής εκπαίδευσης (έως 3^η Γυμνασίου)» κυμαίνεται μεταξύ (32,73%) τον Ιούνιο και (34,25%) τον Ιανουάριο.

Το ποσοστό που αναλογεί στους ανέργους του εκπαιδευτικού επιπέδου «Τριτοβάθμιας εκπαίδευσης» κυμαίνεται μεταξύ (15,27%) τον Απρίλιο και (17,50%) τον Ιούνιο και το ποσοστό που αναλογεί στους ανέργους του εκπαιδευτικού επιπέδου «Χωρίς εκπαίδευση» κυμαίνεται μεταξύ (1,36%) τον Ιανουάριο και (1,68%) τον Ιούνιο.

Ο αριθμός των ανέργων κατά Εκπαιδευτικό επίπεδο και Περιφέρεια για το πρώτο εξάμηνο του έτους 2014 παρουσιάζονται στον πίνακα 10.

Χωρίς εκπαίδευση						
	ΙΑΝΟΥΑΡΙΟΣ	ΦΕΒΡΟΥΑΡΙΟΣ	ΜΑΡΤΙΟΣ	ΑΠΡΙΛΙΟΣ	ΜΑΪΟΣ	ΙΟΥΝΙΟΣ
ΑΝΑΤΟΛΙΚΗ ΜΑΚΕΔΟΝΙΑ ΚΑΙ ΘΡΑΚΗ	2.096	2.095	2.134	2.258	2.343	2.337
ΚΕΝΤΡΙΚΗ ΜΑΚΕΔΟΝΙΑ	2.185	2.232	2.252	2.291	2.384	2.405
ΔΥΤΙΚΗ ΜΑΚΕΔΟΝΙΑ	80	80	82	85	92	99
ΗΠΕΙΡΟΣ	116	122	136	140	140	163
ΘΕΣΣΑΛΙΑ	1.507	1.560	1.639	1.756	1.830	1.877
ΙΟΝΙΑ ΝΗΣΙΑ	78	78	82	80	76	74
ΔΥΤΙΚΗ ΕΛΛΑΔΑ	1.048	1.073	1.106	1.178	1.217	1.239
ΣΤΕΡΕΑ ΕΛΛΑΔΑ	588	595	595	617	630	636
ΑΤΤΙΚΗ	3.062	3.233	3.365	3.583	3.765	3.955
ΠΕΛΟΠΟΝΝΗΣΟΣ	586	583	597	636	678	682
ΒΟΡΕΙΟ ΑΙΓΑΙΟ	80	86	89	98	98	94
ΝΟΤΙΟ ΑΙΓΑΙΟ	69	75	78	68	58	54
ΚΡΗΤΗ	158	167	180	168	170	176
ΣΥΝΟΛΟ	11.653	11.979	12.335	12.958	13.481	13.791
Υποχρεωτική εκπαίδευση (έως 3η Γυμνασίου)						
	ΙΑΝΟΥΑΡΙΟΣ	ΦΕΒΡΟΥΑΡΙΟΣ	ΜΑΡΤΙΟΣ	ΑΠΡΙΛΙΟΣ	ΜΑΪΟΣ	ΙΟΥΝΙΟΣ
ΑΝΑΤΟΛΙΚΗ ΜΑΚΕΔΟΝΙΑ ΚΑΙ ΘΡΑΚΗ	22.351	22.196	21.861	21.495	21.181	20.842
ΚΕΝΤΡΙΚΗ ΜΑΚΕΔΟΝΙΑ	55.984	55.914	55.203	53.522	51.941	49.778
ΔΥΤΙΚΗ ΜΑΚΕΔΟΝΙΑ	7.883	7.765	7.790	7.642	7.625	7.700
ΗΠΕΙΡΟΣ	9.580	9.602	9.662	9.505	9.429	9.171
ΘΕΣΣΑΛΙΑ	18.668	18.760	18.785	18.322	17.913	17.412
ΙΟΝΙΑ ΝΗΣΙΑ	4.839	5.101	5.075	4.451	3.498	2.970
ΔΥΤΙΚΗ ΕΛΛΑΔΑ	21.828	21.829	21.841	21.858	21.770	21.366
ΣΤΕΡΕΑ ΕΛΛΑΔΑ	16.079	16.029	15.963	15.699	15.521	15.192
ΑΤΤΙΚΗ	101.826	101.989	101.008	99.144	97.452	95.700
ΠΕΛΟΠΟΝΝΗΣΟΣ	11.923	12.061	12.167	12.116	12.113	11.730
ΒΟΡΕΙΟ ΑΙΓΑΙΟ	3.703	3.815	3.889	3.772	3.721	3.534
ΝΟΤΙΟ ΑΙΓΑΙΟ	6.000	6.115	5.933	4.638	3.769	3.318
ΚΡΗΤΗ	12.034	12.263	12.245	11.080	10.054	9.684
ΣΥΝΟΛΟ	292.698	293.439	291.422	283.244	275.987	268.397
Δευτεροβάθμια εκπαίδευση						
	ΙΑΝΟΥΑΡΙΟΣ	ΦΕΒΡΟΥΑΡΙΟΣ	ΜΑΡΤΙΟΣ	ΑΠΡΙΛΙΟΣ	ΜΑΪΟΣ	ΙΟΥΝΙΟΣ
ΑΝΑΤΟΛΙΚΗ ΜΑΚΕΔΟΝΙΑ ΚΑΙ ΘΡΑΚΗ	21.870	21.881	21.886	21.331	21.200	21.304
ΚΕΝΤΡΙΚΗ ΜΑΚΕΔΟΝΙΑ	75.433	75.719	75.323	73.106	71.555	69.825
ΔΥΤΙΚΗ ΜΑΚΕΔΟΝΙΑ	14.011	13.890	14.109	13.802	13.951	14.235
ΗΠΕΙΡΟΣ	13.182	13.306	13.410	13.139	13.255	13.110
ΘΕΣΣΑΛΙΑ	29.720	29.919	30.209	29.712	29.320	29.137
ΙΟΝΙΑ ΝΗΣΙΑ	6.420	6.685	6.615	5.663	4.483	4.032
ΔΥΤΙΚΗ ΕΛΛΑΔΑ	33.791	33.921	34.198	33.709	33.707	33.656
ΣΤΕΡΕΑ ΕΛΛΑΔΑ	20.087	20.306	20.313	19.979	19.680	19.643
ΑΤΤΙΚΗ	151.048	152.893	152.807	149.092	147.318	146.955
ΠΕΛΟΠΟΝΝΗΣΟΣ	17.929	18.214	18.394	18.071	18.067	17.949
ΒΟΡΕΙΟ ΑΙΓΑΙΟ	6.122	6.262	6.251	6.050	5.965	5.881
ΝΟΤΙΟ ΑΙΓΑΙΟ	7.477	7.466	7.217	5.937	5.211	4.728
ΚΡΗΤΗ	17.775	18.095	18.181	16.015	14.450	13.954
ΣΥΝΟΛΟ	414.865	418.557	418.913	405.606	398.162	394.409
Τριτοβάθμια εκπαίδευση						
	ΙΑΝΟΥΑΡΙΟΣ	ΦΕΒΡΟΥΑΡΙΟΣ	ΜΑΡΤΙΟΣ	ΑΠΡΙΛΙΟΣ	ΜΑΪΟΣ	ΙΟΥΝΙΟΣ
ΑΝΑΤΟΛΙΚΗ ΜΑΚΕΔΟΝΙΑ ΚΑΙ ΘΡΑΚΗ	6.227	6.053	5.937	5.854	6.120	7.439
ΚΕΝΤΡΙΚΗ ΜΑΚΕΔΟΝΙΑ	25.664	25.204	24.682	24.027	24.089	26.195
ΔΥΤΙΚΗ ΜΑΚΕΔΟΝΙΑ	4.707	4.645	4.602	4.508	4.634	5.492
ΗΠΕΙΡΟΣ	4.795	4.767	4.725	4.618	4.969	5.642
ΘΕΣΣΑΛΙΑ	11.147	10.831	10.679	10.492	10.780	12.188
ΙΟΝΙΑ ΝΗΣΙΑ	1.623	1.649	1.579	1.398	1.259	1.410
ΔΥΤΙΚΗ ΕΛΛΑΔΑ	8.888	8.627	8.528	8.251	8.352	9.950
ΣΤΕΡΕΑ ΕΛΛΑΔΑ	5.987	5.916	5.805	5.642	5.663	6.481
ΑΤΤΙΚΗ	51.292	50.731	49.852	48.110	47.888	53.117
ΠΕΛΟΠΟΝΝΗΣΟΣ	5.595	5.543	5.396	5.262	5.317	6.312
ΒΟΡΕΙΟ ΑΙΓΑΙΟ	1.961	1.979	1.933	1.805	1.837	2.106
ΝΟΤΙΟ ΑΙΓΑΙΟ	1.644	1.620	1.547	1.296	1.158	1.383
ΚΡΗΤΗ	5.913	5.908	5.816	5.228	4.997	5.844
ΣΥΝΟΛΟ	135.443	133.473	131.081	126.491	127.063	143.559

ΠΙΝΑΚΑΣ 10: Αριθμός ανέργων κατά Εκπαιδευτικό επίπεδο, μήνα και Περιφέρεια: Πρώτο εξάμηνο έτους 2014

2.4.2. Εγγεγραμμένοι άνεργοι κατά Εκπαιδευτικό επίπεδο, μήνα και διάρκεια ανεργίας

Στους πιο κάτω πίνακες παρουσιάζεται ο αριθμός των ανέργων στο σύνολο της χώρας κατά Εκπαιδευτικό επίπεδο και διάρκεια ανεργίας όπως καταγράφεται στους μήνες του πρώτου εξαμήνου του έτους 2014.

	Χωρίς εκπαίδευση		Υποχρεωτική εκπαίδευση (έως 3η Γυμνασίου)				Δευτεροβάθμια εκπαίδευση				Τριτοβάθμια εκπαίδευση					
	>=12 Μήνες	%	<12 Μήνες	%	>=12 Μήνες	%	<12 Μήνες	%	>=12 Μήνες	%	<12 Μήνες	%	>=12 Μήνες	%	<12 Μήνες	%
ΙΑΝΟΥΑΡΙΟΣ	5.522	47,39%	6.131	52,61%	154.659	52,84%	138.039	47,16%	204.212	49,22%	210.653	50,78%	58.632	43,29%	76.811	56,71%
ΦΕΒΡΟΥΑΡΙΟΣ	5.700	47,58%	6.279	52,42%	157.831	53,79%	135.608	46,21%	208.828	49,89%	209.729	50,11%	59.164	44,33%	74.309	55,67%
ΜΑΡΤΙΟΣ	5.854	47,46%	6.481	52,54%	159.342	54,68%	132.080	45,32%	211.932	50,59%	206.981	49,41%	60.045	45,81%	71.036	54,19%
ΑΠΡΙΛΙΟΣ	6.051	46,70%	6.907	53,30%	160.766	56,76%	122.478	43,24%	216.173	53,30%	189.433	46,70%	61.502	48,62%	64.989	51,38%
ΜΑΪΟΣ	6.148	45,60%	7.333	54,40%	160.767	58,25%	115.220	41,75%	217.356	54,59%	180.806	45,41%	62.389	49,10%	64.674	50,90%
ΙΟΥΝΙΟΣ	6.220	45,10%	7.571	54,90%	159.167	59,30%	109.230	40,70%	215.006	54,51%	179.403	45,49%	62.251	43,36%	81.308	56,64%

ΠΙΝΑΚΑΣ 11: Αριθμός ανέργων κατά Εκπαιδευτικό επίπεδο, μήνα και διάρκεια ανεργίας:

Πρώτο εξάμηνο έτους 2014

	Χωρίς εκπαίδευση		Υποχρεωτική εκπαίδευση (έως 3η Γυμνασίου)				Δευτεροβάθμια εκπαίδευση		Τριτοβάθμια εκπαίδευση		Χωρίς εκπαίδευση		Υποχρεωτική εκπαίδευση (έως 3η Γυμνασίου)		Δευτεροβάθμια εκπαίδευση		Τριτοβάθμια εκπαίδευση	
	>=12 Μήνες	%	>=12 Μήνες	%	>=12 Μήνες	%	>=12 Μήνες	%	<12 Μήνες	%	<12 Μήνες	%	<12 Μήνες	%	<12 Μήνες	%	<12 Μήνες	%
ΙΑΝΟΥΑΡΙΟΣ	5.522	1,31%	154.659	36,56%	204.212	48,27%	58.632	13,86%	6.131	1,42%	138.039	31,98%	210.653	48,80%	76.811	17,80%		
ΦΕΒΡΟΥΑΡΙΟΣ	5.700	1,32%	157.831	36,58%	208.828	48,39%	59.164	13,71%	6.279	1,47%	135.608	31,84%	209.729	49,24%	74.309	17,45%		
ΜΑΡΤΙΟΣ	5.854	1,34%	159.342	36,45%	211.932	48,48%	60.045	13,73%	6.481	1,56%	132.080	31,71%	206.981	49,69%	71.036	17,05%		
ΑΠΡΙΛΙΟΣ	6.051	1,36%	160.766	36,17%	216.173	48,63%	61.502	13,84%	6.907	1,80%	122.478	31,91%	189.433	49,36%	64.989	16,93%		
ΜΑΪΟΣ	6.148	1,38%	160.767	35,99%	217.356	48,66%	62.389	13,97%	7.333	1,99%	115.220	31,31%	180.806	49,13%	64.674	17,57%		
ΙΟΥΝΙΟΣ	6.220	1,41%	159.167	35,96%	215.006	48,57%	62.251	14,06%	7.571	2,01%	109.230	28,93%	179.403	47,52%	81.308	21,54%		

ΠΙΝΑΚΑΣ 11α: Αριθμός ανέργων κατά Εκπαιδευτικό επίπεδο, μήνα και διάρκεια ανεργίας:

Πρώτο εξάμηνο έτους 2014

Αριθμός ανέργων κατά Εκπαιδευτικό επίπεδο και διάρκεια ανεργίας:Χωρίς εκπαίδευση

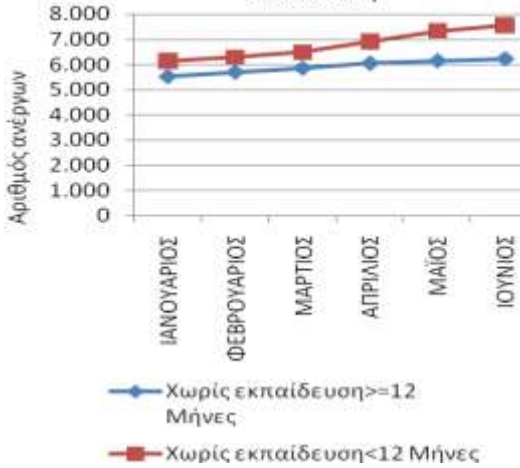

Αριθμός ανέργων κατά Εκπαιδευτικό επίπεδο και διάρκεια ανεργίας:Υποχρεωτική εκπαίδευση (έως 3η Γυμνασίου)

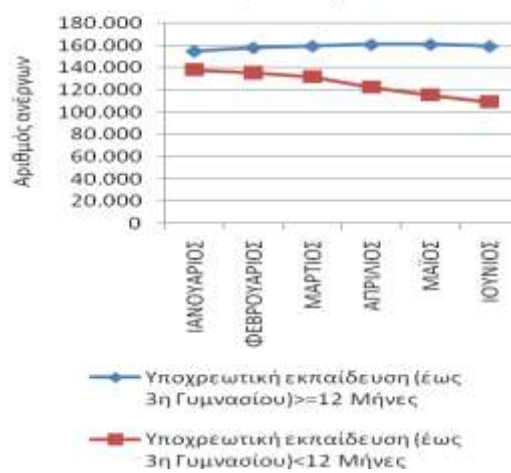

Αριθμός ανέργων κατά Εκπαιδευτικό επίπεδο και διάρκεια ανεργίας:Δευτεροβάθμια εκπαίδευση

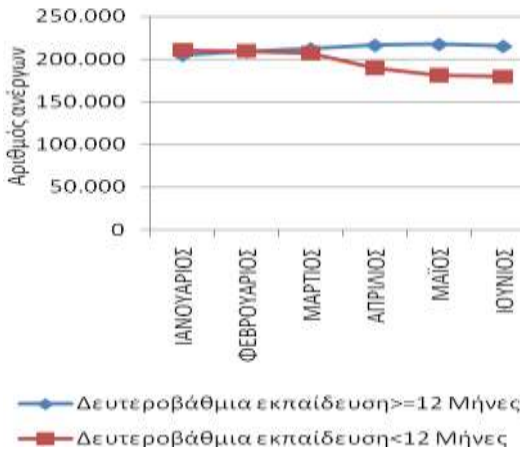

Αριθμός ανέργων κατά Εκπαιδευτικό επίπεδο και διάρκεια ανεργίας:Τριτοβάθμια εκπαίδευση

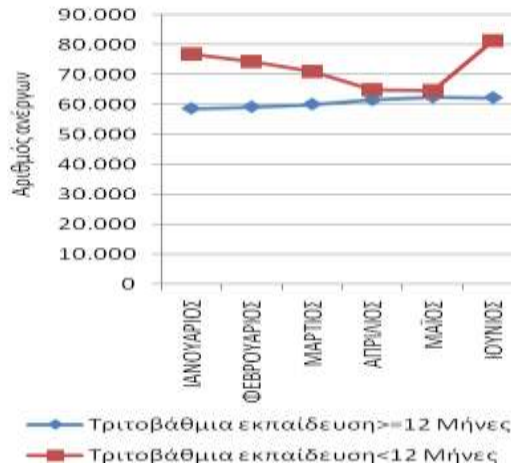

Αριθμός ανέργων κατά Εκπαιδευτικό επίπεδο και διάρκεια ανεργίας:>=12 Μήνες

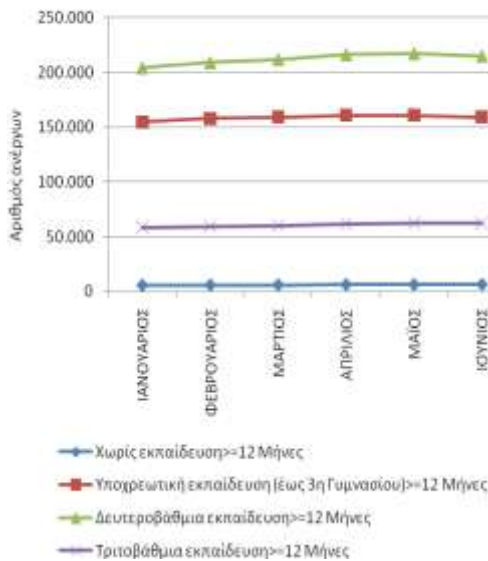

Αριθμός ανέργων κατά Εκπαιδευτικό επίπεδο και διάρκεια ανεργίας:<12 Μήνες

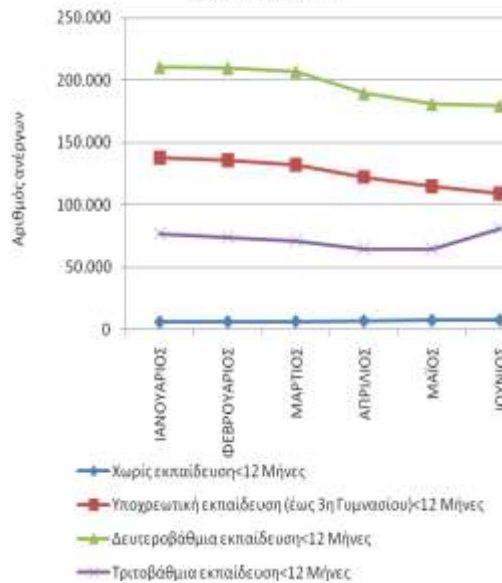

ΔΙΑΓΡΑΜΜΑΤΑ 22,23,24,25,26,27: Αριθμός ανέργων κατά Εκπαιδευτικό επίπεδο, μήνα και διάρκεια ανεργίας: Πρώτο εξάμηνο έτους 2014

Από τον πίνακα 11 και 11α, καθώς και από τα διαγράμματα 22,23,24,25,26,27 προκύπτει:

ΧΩΡΙΣ ΕΚΠΑΙΔΕΥΣΗ

Στο εκπαιδευτικό επίπεδο «Χωρίς εκπαίδευση»:

οι άνεργοι με διάρκεια ανεργίας μικρότερη των 12 μηνών αποτελούν τον μεγαλύτερο αριθμό των ανέργων σε όλους τους μήνες του πρώτου εξαμήνου του 2014 σε σχέση με τους εγγεγραμμένους άνεργους με διάρκεια ανεργίας μεγαλύτερη ή ίση των 12 μηνών.

Το ποσοστό που αναλογεί στους άνεργους με διάρκεια ανεργίας μικρότερη των 12 μηνών κυμαίνεται από (52,42%) τον Φεβρουάριο έως (54,90%) τον Ιούνιο ενώ το ποσοστό που αναλογεί στους άνεργους με διάρκεια ανεργίας μεγαλύτερη ή ίση των 12 μηνών κυμαίνεται από (45,10%) τον Ιούνιο έως (47,58%) τον Φεβρουάριο.

ΥΠΟΧΡΕΩΤΙΚΗ ΕΚΠΑΙΔΕΥΣΗ (ΕΩΣ 3^Η ΓΥΜΝΑΣΙΟΥ)

Στο εκπαιδευτικό επίπεδο «Υποχρεωτικής εκπαίδευσης (έως 3^η Γυμνασίου)»:

οι άνεργοι με διάρκεια ανεργίας μικρότερη των 12 μηνών αποτελούν τον μικρότερο αριθμό των ανέργων σε όλους τους μήνες του πρώτου εξαμήνου του 2014 σε σχέση με τους εγγεγραμμένους άνεργους με διάρκεια ανεργίας μεγαλύτερη ή ίση των 12 μηνών.

Το ποσοστό που αναλογεί στους άνεργους με διάρκεια ανεργίας μικρότερη των 12 μηνών κυμαίνεται από (40,70%) τον Ιούνιο έως (47,16%) τον Ιανουάριο ενώ το ποσοστό που αναλογεί στους άνεργους με διάρκεια ανεργίας μεγαλύτερη ή ίση των 12 μηνών κυμαίνεται από (52,84%) τον Ιανουάριο έως (59,30%) τον Ιούνιο.

ΔΕΥΤΕΡΟΒΑΘΜΙΑ ΕΚΠΑΙΔΕΥΣΗ

Στο εκπαιδευτικό επίπεδο «Δευτεροβάθμιας εκπαίδευσης»:

οι άνεργοι με διάρκεια ανεργίας μικρότερη των 12 μηνών αποτελούν τον μεγαλύτερο αριθμό των ανέργων τους μήνες Ιανουάριο και Φεβρουάριο του 2014 σε σχέση με τους άνεργους με διάρκεια ανεργίας μεγαλύτερη ή ίση των 12 μηνών.

Το ποσοστό που αναλογεί στους άνεργους με διάρκεια ανεργίας μικρότερη των 12 μηνών κυμαίνεται από (45,41%) τον Μάιο έως (50,78%) τον Ιανουάριο ενώ το ποσοστό που αναλογεί στους άνεργους με διάρκεια ανεργίας μεγαλύτερη ή ίση των 12 μηνών κυμαίνεται από (49,22%) τον Ιανουάριο έως (54,59%) τον Μάιο.

ΤΡΙΤΟΒΑΘΜΙΑ ΕΚΠΑΙΔΕΥΣΗ

Στο εκπαιδευτικό επίπεδο «Τριτοβάθμιας εκπαίδευσης»:

οι άνεργοι με διάρκεια ανεργίας μικρότερη των 12 μηνών αποτελούν τον μεγαλύτερο αριθμό των ανέργων σε όλους τους μήνες του πρώτου εξαμήνου του 2014 σε σχέση με τους άνεργους με διάρκεια ανεργίας μεγαλύτερη ή ίση των 12 μηνών.

Το ποσοστό που αναλογεί στους άνεργους με διάρκεια ανεργίας μικρότερη των 12 μηνών κυμαίνεται από (50,90%) τον Μάιο έως (56,71%) τον Ιανουάριο ενώ το ποσοστό που αναλογεί στους άνεργους με διάρκεια ανεργίας μεγαλύτερη ή ίση των 12 μηνών κυμαίνεται από (43,29%) τον Ιανουάριο έως (49,10%) τον Μάιο.

>=12 ΜΗΝΕΣ

Μεταξύ των εκπαιδευτικών επιπέδων «Χωρίς εκπαίδευση», «Υποχρεωτικής εκπαίδευσης (έως 3^η Γυμνασίου), «Δευτεροβάθμιας εκπαίδευσης» και «Τριτοβάθμιας εκπαίδευσης» των ανέργων με διάρκεια ανεργίας μεγαλύτερη ή ίση των 12 μηνών το εκπαιδευτικό επίπεδο «Δευτεροβάθμιας εκπαίδευσης» αποτελεί τον μεγαλύτερο αριθμό ανέργων σε όλους τους μήνες του πρώτου εξαμήνου 2014.

Το ποσοστό που αναλογεί στους ανέργους του εκπαιδευτικού επιπέδου «Χωρίς εκπαίδευση» με διάρκεια ανεργίας μεγαλύτερη ή ίση των 12 μηνών κυμαίνεται από (1,31%) τον Ιανουάριο έως (1,41%) τον Ιούνιο, το ποσοστό που αναλογεί στους ανέργους του εκπαιδευτικού επιπέδου «Υποχρεωτικής εκπαίδευσης (έως 3^η Γυμνασίου) με διάρκεια ανεργίας μεγαλύτερη ή ίση των 12 μηνών κυμαίνεται από (35,96%) τον Ιούνιο έως (36,58%) τον Φεβρουάριο, το ποσοστό που αναλογεί στους ανέργους του εκπαιδευτικού επιπέδου «Δευτεροβάθμιας εκπαίδευσης» με διάρκεια ανεργίας μεγαλύτερη ή ίση των 12 μηνών κυμαίνεται από (48,27%) τον Ιανουάριο έως (48,66%) τον Μάιο και το ποσοστό που αναλογεί στους ανέργους του εκπαιδευτικού επιπέδου «Τριτοβάθμιας εκπαίδευσης» με διάρκεια ανεργίας μεγαλύτερη ή ίση των 12 μηνών κυμαίνεται από (13,71%) τον Φεβρουάριο έως (14,06%) τον Ιούνιο.

<12 ΜΗΝΕΣ

Μεταξύ των εκπαιδευτικών επιπέδων «Χωρίς εκπαίδευση», «Υποχρεωτικής εκπαίδευσης (έως 3^η Γυμνασίου), «Δευτεροβάθμιας εκπαίδευσης» και «Τριτοβάθμιας εκπαίδευσης» των ανέργων με διάρκεια ανεργίας μικρότερη των 12 μηνών το εκπαιδευτικό επίπεδο «Δευτεροβάθμιας εκπαίδευσης» αποτελεί τον μεγαλύτερο αριθμό ανέργων σε όλους τους μήνες του πρώτου εξαμήνου 2014.

Το ποσοστό που αναλογεί στους ανέργους του εκπαιδευτικού επιπέδου «Χωρίς εκπαίδευση» με διάρκεια ανεργίας μικρότερη των 12 μηνών κυμαίνεται από (1,42%) τον Ιανουάριο έως (2,01%) τον Ιούνιο, το ποσοστό που αναλογεί στους ανέργους του εκπαιδευτικού επιπέδου «Υποχρεωτικής εκπαίδευσης (έως 3^η Γυμνασίου) με διάρκεια ανεργίας μικρότερη των 12 μηνών κυμαίνεται από (28,93%) τον Ιούνιο έως (31,98%) τον Ιανουάριο, το ποσοστό που αναλογεί στους ανέργους του εκπαιδευτικού επιπέδου «Δευτεροβάθμιας εκπαίδευσης» με διάρκεια ανεργίας μικρότερη των 12 μηνών κυμαίνεται από (47,52%) τον Ιούνιο έως (49,69%) τον Μάρτιο και το ποσοστό που αναλογεί στους ανέργους του εκπαιδευτικού επιπέδου «Τριτοβάθμιας εκπαίδευσης» με διάρκεια ανεργίας μικρότερη των 12 μηνών κυμαίνεται από (16,93%) τον Απρίλιο έως (21,54%) τον Ιούνιο.

2.5. ΑΝΑΛΥΣΗ ΚΑΤΑ ΥΠΗΚΟΟΤΗΤΑ

2.5.1. Κατανομή των εγγεγραμμένων ανέργων κατά Υπηκοότητα, μήνα και Περιφέρεια

Στον πίνακα που ακολουθεί παρουσιάζεται ο αριθμός των ανέργων στο σύνολο της χώρας κατά Υπηκοότητα όπως κατανέμεται στους Έλληνες Υπήκοους, στους Υπήκοους χωρών Ευρωπαϊκής Ένωσης και στους Υπήκοους τρίτων χωρών_στους μήνες του πρώτου εξαμήνου του έτους 2014.

	ΙΑΝΟΥΑΡΙΟΣ		ΦΕΒΡΟΥΑΡΙΟΣ		ΜΑΡΤΙΟΣ		ΑΠΡΙΛΙΟΣ		ΜΑΪΟΣ		ΙΟΥΝΙΟΣ	
	Ανεργοί	Ποσοστό %	Ανεργοί	Ποσοστό %	Ανεργοί	Ποσοστό %	Ανεργοί	Ποσοστό %	Ανεργοί	Ποσοστό %	Ανεργοί	Ποσοστό %
Έλληνες Υπήκοοι	796.480	93,19%	798.711	93,15%	795.540	93,18%	774.198	93,47%	764.672	93,86%	772.509	94,19%
Υπήκοοι χωρών Ευρωπαϊκής Ένωσης	14.047	1,64%	14.052	1,64%	13.901	1,63%	12.367	1,49%	11.097	1,36%	10.822	1,32%
Υπήκοοι τρίτων χωρών	44.132	5,16%	44.685	5,21%	44.310	5,19%	41.734	5,04%	38.924	4,78%	36.825	4,49%
Σύνολο	854.659	100,00%	857.448	100,00%	853.751	100,00%	828.299	100,00%	814.693	100,00%	820.156	100,00%

ΠΙΝΑΚΑΣ 12: Αριθμός ανέργων κατά Υπηκοότητα και μήνα:
Πρώτο εξάμηνο έτους 2014

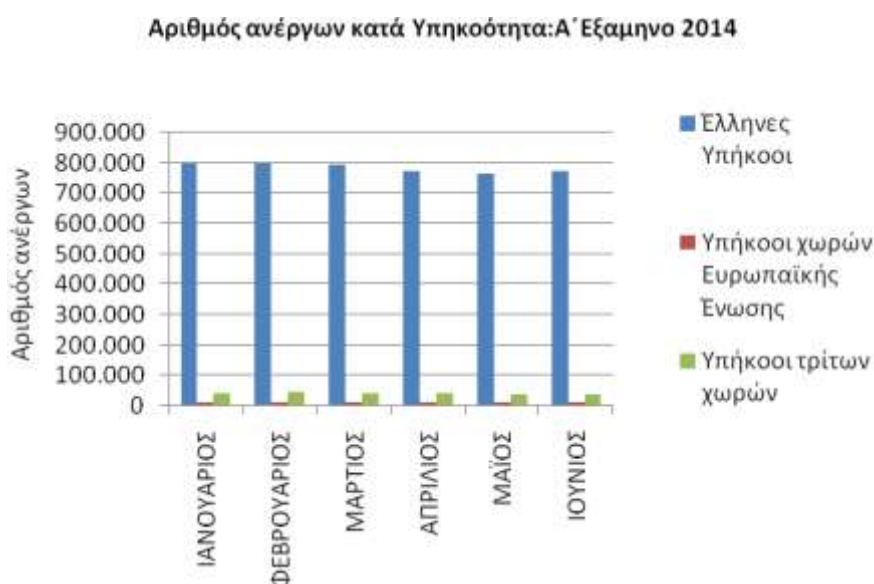

ΔΙΑΓΡΑΜΜΑ 28: Αριθμός ανέργων κατά Υπηκοότητα και μήνα:
Πρώτο εξάμηνο έτους 2014

Από τον πίνακα 12 και από το διάγραμμα 28 προκύπτει:

Η πλειοψηφία των ανέργων είναι «Έλληνες Υπήκοοι». Το ποσοστό που αναλογεί στους ανέργους «Έλληνες Υπήκοοι» κυμαίνεται μεταξύ (93,15%) τον Φεβρουάριο έως (94,19%) τον Ιούνιο.

Το ποσοστό που αναλογεί στους ανέργους «Υπήκοοι Τρίτων χωρών» κυμαίνεται μεταξύ (4,49%) τον Ιούνιο έως (5,21%) τον Φεβρουάριο και το ποσοστό που αναλογεί στους ανέργους «Υπηκόοι χωρών της Ευρωπαϊκής Ένωσης» κυμαίνεται μεταξύ (1,32%) τον Ιούνιο και (1,64%) τον Ιανουάριο και τον Φεβρουάριο.

Η αριθμός των ανέργων κατά Υπηκοότητα και Περιφέρεια για το πρώτο εξάμηνο του έτους 2014 παρουσιάζεται στον πίνακα 13.

Έλληνες Υπήκοοι						
	ΙΑΝΟΥΑΡΙΟΣ	ΦΕΒΡΟΥΑΡΙΟΣ	ΜΑΡΤΙΟΣ	ΑΠΡΙΛΙΟΣ	ΜΑΪΟΣ	ΙΟΥΝΙΟΣ
ΑΝΑΤΟΛΙΚΗ ΜΑΚΕΔΟΝΙΑ ΚΑΙ ΘΡΑΚΗ	49.973	49.663	49.273	48.613	48.721	49.969
ΚΕΝΤΡΙΚΗ ΜΑΚΕΔΟΝΙΑ	149.030	148.811	147.387	143.493	141.031	139.887
ΔΥΤΙΚΗ ΜΑΚΕΔΟΝΙΑ	25.818	25.491	25.715	25.153	25.435	26.684
ΗΠΕΙΡΟΣ	26.588	26.671	26.786	26.305	26.801	27.116
ΘΕΣΣΑΛΙΑ	58.680	58.698	58.902	58.077	57.834	58.689
ΙΟΝΙΑ ΝΗΣΙΑ	11.244	11.683	11.496	10.097	8.484	7.917
ΔΥΤΙΚΗ ΕΛΛΑΔΑ	63.627	63.499	63.691	63.042	63.132	64.329
ΣΤΕΡΕΑ ΕΛΛΑΔΑ	40.142	40.248	40.088	39.387	39.036	39.573
ΑΤΤΙΚΗ	281.047	282.450	280.962	274.708	272.008	275.969
ΠΕΛΟΠΟΝΝΗΣΟΣ	33.217	33.544	33.698	33.357	33.523	34.091
ΒΟΡΕΙΟ ΑΙΓΑΙΟ	11.211	11.456	11.470	11.106	11.072	11.127
ΝΟΤΙΟ ΑΙΓΑΙΟ	12.942	13.021	12.594	10.591	9.431	8.921
ΚΡΗΤΗ	32.961	33.476	33.478	30.269	28.164	28.237
ΣΥΝΟΛΟ	796.480	798.711	795.540	774.198	764.672	772.509

Υπήκοοι χωρών Ευρωπαϊκής Ένωσης

	ΙΑΝΟΥΑΡΙΟΣ	ΦΕΒΡΟΥΑΡΙΟΣ	ΜΑΡΤΙΟΣ	ΑΠΡΙΛΙΟΣ	ΜΑΪΟΣ	ΙΟΥΝΙΟΣ
ΑΝΑΤΟΛΙΚΗ ΜΑΚΕΔΟΝΙΑ ΚΑΙ ΘΡΑΚΗ	689	686	684	569	481	439
ΚΕΝΤΡΙΚΗ ΜΑΚΕΔΟΝΙΑ	1.693	1.674	1.646	1.488	1.365	1.275
ΔΥΤΙΚΗ ΜΑΚΕΔΟΝΙΑ	109	113	115	113	122	125
ΗΠΕΙΡΟΣ	191	194	196	192	161	170
ΘΕΣΣΑΛΙΑ	580	582	561	525	497	494
ΙΟΝΙΑ ΝΗΣΙΑ	536	571	560	415	216	154
ΔΥΤΙΚΗ ΕΛΛΑΔΑ	474	474	473	459	456	454
ΣΤΕΡΕΑ ΕΛΛΑΔΑ	649	645	642	627	618	624
ΑΤΤΙΚΗ	5.423	5.430	5.370	5.183	5.048	5.044
ΠΕΛΟΠΟΝΝΗΣΟΣ	1.202	1.193	1.195	1.114	1.067	1.088
ΒΟΡΕΙΟ ΑΙΓΑΙΟ	243	244	246	204	187	170
ΝΟΤΙΟ ΑΙΓΑΙΟ	910	894	867	504	248	194
ΚΡΗΤΗ	1.348	1.352	1.346	974	631	591
ΣΥΝΟΛΟ	14.047	14.052	13.901	12.367	11.097	10.822

Υπήκοοι τρίτων χωρών

	ΙΑΝΟΥΑΡΙΟΣ	ΦΕΒΡΟΥΑΡΙΟΣ	ΜΑΡΤΙΟΣ	ΑΠΡΙΛΙΟΣ	ΜΑΪΟΣ	ΙΟΥΝΙΟΣ
ΑΝΑΤΟΛΙΚΗ ΜΑΚΕΔΟΝΙΑ ΚΑΙ ΘΡΑΚΗ	1.882	1.876	1.861	1.756	1.642	1.514
ΚΕΝΤΡΙΚΗ ΜΑΚΕΔΟΝΙΑ	8.543	8.584	8.427	7.965	7.573	7.041
ΔΥΤΙΚΗ ΜΑΚΕΔΟΝΙΑ	754	776	753	771	745	717
ΗΠΕΙΡΟΣ	894	932	951	905	831	800
ΘΕΣΣΑΛΙΑ	1.782	1.790	1.849	1.680	1.512	1.431
ΙΟΝΙΑ ΝΗΣΙΑ	1.180	1.259	1.295	1.080	616	415
ΔΥΤΙΚΗ ΕΛΛΑΔΑ	1.454	1.477	1.509	1.495	1.458	1.428
ΣΤΕΡΕΑ ΕΛΛΑΔΑ	1.950	1.953	1.946	1.923	1.840	1.755
ΑΤΤΙΚΗ	20.758	20.966	20.700	20.038	19.367	18.714
ΠΕΛΟΠΟΝΝΗΣΟΣ	1.614	1.664	1.661	1.614	1.585	1.494
ΒΟΡΕΙΟ ΑΙΓΑΙΟ	412	442	446	415	362	318
ΝΟΤΙΟ ΑΙΓΑΙΟ	1.338	1.361	1.314	844	517	368
ΚΡΗΤΗ	1.571	1.605	1.598	1.248	876	830
ΣΥΝΟΛΟ	44.132	44.685	44.310	41.734	38.924	36.825

ΠΙΝΑΚΑΣ 13: Αριθμός ανέργων κατά Υπηκοότητα, μήνα και Περιφέρεια:

Πρώτο εξάμηνο έτους 2014

2.5.2. Εγγεγραμμένοι άνεργοι κατά Υψηκότητα, μήνα και διάρκεια ανεργίας

Στους πιο κάτω πίνακες παρουσιάζεται ο αριθμός των ανέργων στο σύνολο της χώρας κατά Υψηκότητα και διάρκεια ανεργίας όπως καταγράφεται στους μήνες του πρώτου εξαμήνου του έτους 2014.

	Έλληνες Υπήκοοι				Υπήκοοι χωρών Ευρωπαϊκής Ένωσης				Υπήκοοι τρίτων χωρών			
	>=12 Μήνες	%	<12 Μήνες	%	>=12 Μήνες	%	<12 Μήνες	%	>=12 Μήνες	%	<12 Μήνες	%
ΙΑΝΟΥΑΡΙΟΣ	406.059	50,98%	390.421	49,02%	4.785	34,06%	9.262	65,94%	12.181	27,60%	31.951	72,40%
ΦΕΒΡΟΥΑΡΙΟΣ	414.148	51,85%	384.563	48,15%	4.910	34,94%	9.142	65,06%	12.465	27,90%	32.220	72,10%
ΜΑΡΤΙΟΣ	419.726	52,76%	375.814	47,24%	4.954	35,64%	8.947	64,36%	12.493	28,19%	31.817	71,81%
ΑΠΡΙΛΙΟΣ	426.905	55,14%	347.293	44,86%	5.012	40,53%	7.355	59,47%	12.575	30,13%	29.159	69,87%
ΜΑΪΟΣ	429.237	56,13%	335.435	43,87%	4.959	44,69%	6.138	55,31%	12.464	32,02%	26.460	67,98%
ΙΟΥΝΙΟΣ	425.523	55,08%	346.986	44,92%	4.904	45,32%	5.918	54,68%	12.217	33,18%	24.608	66,82%

ΠΙΝΑΚΑΣ 14: Αριθμός ανέργων κατά Υψηκότητα, μήνα και διάρκεια ανεργίας:
Πρώτο εξάμηνο έτους 2014

	Έλληνες Υπήκοοι		Υπήκοοι χωρών Ευρωπαϊκής Ένωσης		Υπήκοοι τρίτων χωρών		Έλληνες Υπήκοοι		Υπήκοοι χωρών Ευρωπαϊκής Ένωσης		Υπήκοοι τρίτων χωρών	
	>=12 Μήνες	%	>=12 Μήνες	%	>=12 Μήνες	%	<12 Μήνες	%	<12 Μήνες	%	<12 Μήνες	%
ΙΑΝΟΥΑΡΙΟΣ	406.059	95,99%	4.785	1,13%	12.181	2,88%	390.421	90,45%	9.262	2,15%	31.951	7,40%
ΦΕΒΡΟΥΑΡΙΟΣ	414.148	95,97%	4.910	1,14%	12.465	2,89%	384.563	90,29%	9.142	2,15%	32.220	7,56%
ΜΑΡΤΙΟΣ	419.726	96,01%	4.954	1,13%	12.493	2,86%	375.814	90,21%	8.947	2,15%	31.817	7,64%
ΑΠΡΙΛΙΟΣ	426.905	96,04%	5.012	1,13%	12.575	2,83%	347.293	90,49%	7.355	1,92%	29.159	7,60%
ΜΑΪΟΣ	429.237	96,10%	4.959	1,11%	12.464	2,79%	335.435	91,14%	6.138	1,67%	26.460	7,19%
ΙΟΥΝΙΟΣ	425.523	96,13%	4.904	1,11%	12.217	2,76%	346.986	91,91%	5.918	1,57%	24.608	6,52%

ΠΙΝΑΚΑΣ 14α: Αριθμός ανέργων κατά Υψηκότητα, μήνα και διάρκεια ανεργίας:
Πρώτο εξάμηνο έτους 2014

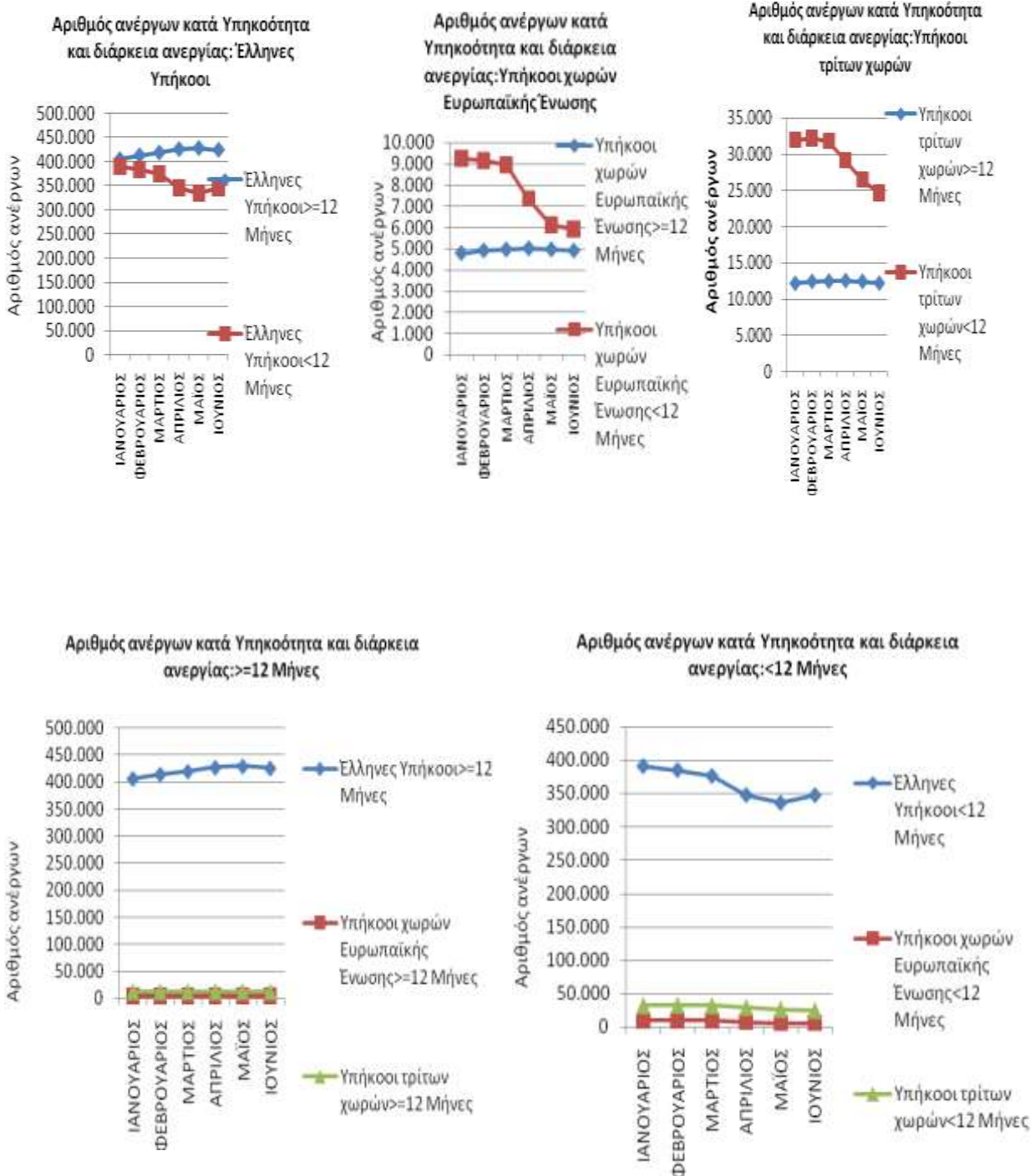

ΔΙΑΓΡΑΜΜΑ 29,30,31,32,33: Αριθμός ανέργων κατά Υπηκοότητα, μήνα και διάρκεια ανεργίας: Πρώτο εξάμηνο έτους 2014

Από τον πίνακα 14 και 14α, καθώς και από τα διαγράμματα 29,30,31,32,33 προκύπτει:

ΕΛΛΗΝΕΣ ΥΠΗΚΟΟΙ

Στους «Έλληνες Υπηκόους»:

οι άνεργοι με διάρκεια ανεργίας μικρότερη των 12 μηνών αποτελούν τον μικρότερο αριθμό των ανέργων σε όλους τους μήνες του πρώτου εξαμήνου του 2014 σε σχέση με τους ανέργους με διάρκεια ανεργίας μεγαλύτερη ή ίση των 12 μηνών.

Το ποσοστό που αναλογεί στους ανέργους με διάρκεια ανεργίας μικρότερη των 12 μηνών κυμαίνεται από (43,87%) τον Μάιο έως (49,02%) τον Ιανουάριο ενώ το ποσοστό που αναλογεί στους ανέργους με διάρκεια ανεργίας μεγαλύτερη ή ίση των 12 μηνών κυμαίνεται από (50,98%) τον Ιανουάριο έως (56,13%) τον Μάιο.

ΥΠΗΚΟΟΙ ΧΩΡΩΝ ΕΥΡΩΠΑΪΚΗΣ ΕΝΩΣΗΣ

Στους «Υπηκόους χωρών της Ευρωπαϊκής Ένωσης»:

οι άνεργοι με διάρκεια ανεργίας μικρότερη των 12 μηνών αποτελούν τον μεγαλύτερο αριθμό των ανέργων σε όλους τους μήνες του πρώτου εξαμήνου του 2014 σε σχέση με τους ανέργους με διάρκεια ανεργίας μεγαλύτερη ή ίση των 12 μηνών.

Το ποσοστό που αναλογεί στους ανέργους με διάρκεια ανεργίας μικρότερη των 12 μηνών κυμαίνεται από (54,68%) τον Ιούνιο έως (65,94%) τον Ιανουάριο ενώ το ποσοστό που αναλογεί στους ανέργους με διάρκεια ανεργίας μεγαλύτερη ή ίση των 12 μηνών κυμαίνεται από (34,06%) τον Ιανουάριο έως (45,32%) τον Ιούνιο.

ΥΠΗΚΟΟΙ ΤΡΙΤΩΝ ΧΩΡΩΝ

Στους «Υπηκόους Τρίτων χωρών»:

οι άνεργοι με διάρκεια ανεργίας μικρότερη των 12 μηνών αποτελούν τον μεγαλύτερο αριθμό των ανέργων σε όλους τους μήνες του πρώτου εξαμήνου του 2014 σε σχέση με τους ανέργους με διάρκεια ανεργίας μεγαλύτερη ή ίση των 12 μηνών.

Το ποσοστό που αναλογεί στους ανέργους με διάρκεια ανεργίας μικρότερη των 12 μηνών κυμαίνεται από (66,82%) τον Ιούνιο έως (72,40%) τον Ιανουάριο ενώ το ποσοστό που αναλογεί στους ανέργους με διάρκεια ανεργίας μεγαλύτερη ή ίση των 12 μηνών κυμαίνεται από (27,60%) τον Ιανουάριο έως (33,18%) τον Ιούνιο.

>=12 ΜΗΝΕΣ

Μεταξύ των «Ελλήνων Υπηκόων», των «Υπηκόων χωρών της Ευρωπαϊκής Ένωσης» και των «Υπηκόων Τρίτων χωρών» των ανέργων με διάρκεια ανεργίας μεγαλύτερη ή ίση των 12 μηνών οι «Έλληνες Υπήκοοι» αποτελούν τον μεγαλύτερο αριθμό ανέργων σε όλους τους μήνες του πρώτου εξαμήνου 2014.

Το ποσοστό που αναλογεί στους ανέργους «Έλληνες Υπήκοοι» με διάρκεια ανεργίας μεγαλύτερη ή ίση των 12 μηνών κυμαίνεται από (95,97%) τον Φεβρουάριο έως (96,13%) τον Ιούνιο, το ποσοστό που αναλογεί στους ανέργους των «Υπηκόων χωρών της Ευρωπαϊκής Ένωσης» με διάρκεια ανεργίας μεγαλύτερη ή ίση των 12 μηνών κυμαίνεται από (1,11%) τον Μάιο και τον Ιούνιο έως (1,14%) τον Φεβρουάριο και το ποσοστό που αναλογεί στους ανέργους των «Υπηκόων Τρίτων χωρών» με διάρκεια ανεργίας μεγαλύτερη ή ίση των 12 μηνών κυμαίνεται από (2,76%) τον Ιούνιο έως (2,89%) τον Φεβρουάριο.

<12 ΜΗΝΕΣ

Μεταξύ των «Ελλήνων Υπηκόων», των «Υπηκόων χωρών της Ευρωπαϊκής Ένωσης» και των «Υπηκόων Τρίτων χωρών» των ανέργων με διάρκεια ανεργίας μικρότερη των 12 μηνών οι «Έλληνες Υπήκοοι» αποτελούν τον μεγαλύτερο αριθμό ανέργων σε όλους τους μήνες του πρώτου εξαμήνου 2014.

Το ποσοστό που αναλογεί στους ανέργους «Έλληνες Υπήκοοι» με διάρκεια ανεργίας μικρότερη των 12 μηνών κυμαίνεται από (90,21%) τον Μάρτιο έως (91,91%) τον Ιούνιο, το ποσοστό που αναλογεί στους ανέργους των «Υπηκόων χωρών της Ευρωπαϊκής Ένωσης» με διάρκεια ανεργίας μικρότερη των 12 μηνών κυμαίνεται από (1,57%) τον Ιούνιο έως (2,15%) τον Ιανουάριο, τον Φεβρουάριο και τον Μάρτιο και το ποσοστό που αναλογεί στους ανέργους των «Υπηκόων Τρίτων χωρών» με διάρκεια ανεργίας μικρότερη των 12 μηνών κυμαίνεται από (6,52%) τον Ιούνιο έως (7,64%) τον Μάρτιο.

2.6. ΕΠΙΔΟΤΟΥΜΕΝΟΙ ΑΝΕΡΓΟΙ

2.6.1. Επιδοτούμενοι άνεργοι κατά κατηγορία επιδότησης και μήνα

Στον πίνακα 15 παρουσιάζεται ο αριθμός των επιδοτούμενων κατά κατηγορία επιδότησης σε όλους τους μήνες του πρώτου εξαμήνου του έτους 2014 στο σύνολο της χώρας.

	ΙΑΝΟΥΑΡΙΟΣ		ΦΕΒΡΟΥΑΡΙΟΣ		ΜΑΡΤΙΟΣ		ΑΠΡΙΛΙΟΣ		ΜΑΪΟΣ		ΙΟΥΝΙΟΣ	
	Επιδοτούμενοι άνεργοι	Ποσοστό %	Επιδοτούμενοι άνεργοι	Ποσοστό %	Επιδοτούμ ενοι άνεργοι	Ποσοστό %	Επιδοτο ύμενοι άνεργοι	Ποσοστό %	Επιδοτούμεν οι άνεργοι	Ποσοστό %	Επιδοτούμ ενοι άνεργοι	Ποσοστό %
Κοινοί	86.296	49,54%	91.191	57,74%	80.632	76,29%	83.686	82,02%	82.719	87,77%	71.826	90,21%
Οικοδόμοι	2.761	1,59%	3.525	2,23%	3.451	3,27%	3.697	3,62%	3.692	3,92%	3.059	3,84%
Εποχικοί τουρισμού	66.871	38,39%	46.939	29,72%	14.365	13,59%	10.753	10,54%	5.317	5,64%	2.547	3,20%
Εποχικοί λοιποί (αγροτικά)	17.068	9,80%	15.461	9,79%	6.693	6,33%	3.629	3,56%	2.219	2,35%	1.517	1,91%
Εκπαιδευτικοί	1.033	0,59%	686	0,43%	456	0,43%	172	0,17%	176	0,19%	549	0,69%
Λοιποί	149	0,09%	119	0,08%	97	0,09%	89	0,09%	119	0,13%	123	0,15%
Σύνολο	174.178	100,00%	157.921	100,00%	105.694	100,00%	102.026	100,00%	94.242	100,00%	79.621	100,00%

ΠΙΝΑΚΑΣ 15: Αριθμός επιδοτούμενων ανέργων κατά κατηγορία επιδότησης και μήνα:
Πρώτο εξάμηνο έτους 2014

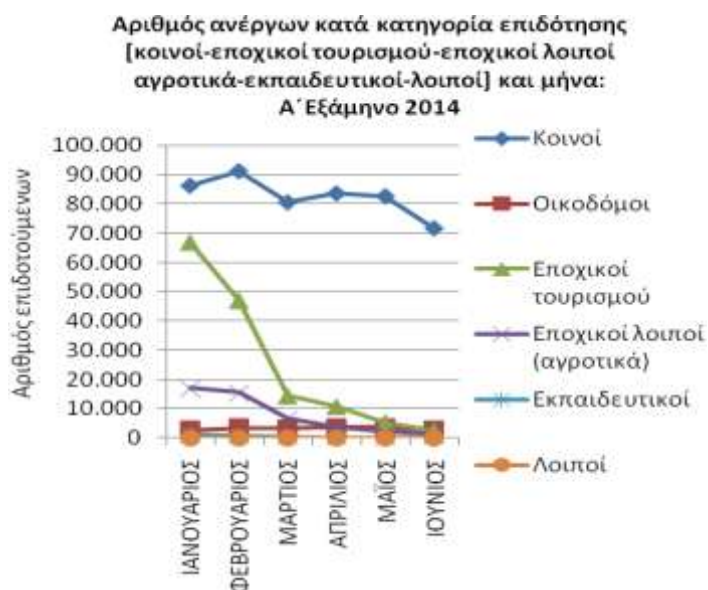
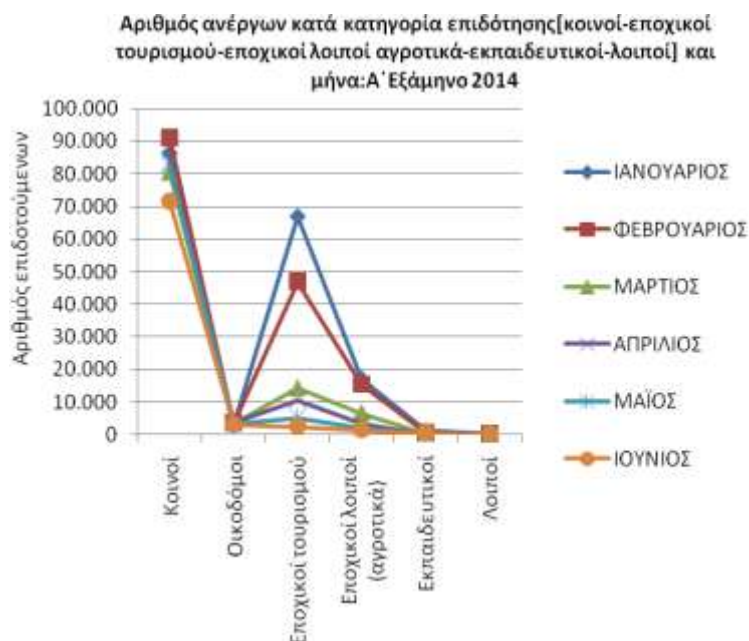

ΔΙΑΓΡΑΜΜΑΤΑ 34,35: Αριθμός επιδοτούμενων ανέργων κατά κατηγορία επιδότησης και μήνα: Πρώτο εξάμηνο έτους 2014

Από τον πίνακα 15 καθώς και από τα διαγράμματα 34,35 προκύπτει:

Ο συνολικός αριθμός των επιδοτούμενων ανέργων για την χρονική περίοδο Ιανουαρίου 2014 έως και Ιουνίου 2014 κυμαίνεται από 79.621 τον Ιούνιο όπου καταγράφεται ο μικρότερος αριθμός επιδοτούμενων έως 174.178 τον Ιανουάριο όπου καταγράφεται ο μεγαλύτερος αριθμός επιδοτούμενων.

Η κατηγορία επιδότησης που συγκεντρώνει το μεγαλύτερο αριθμό επιδοτούμενων ανέργων είναι η κατηγορία των «κοινών επιδοτούμενων».

Μεγάλος αριθμός επιδοτούμενων ανέργων καταγράφεται και στην κατηγορία των εποχικών τουρισμού, ιδιαίτερα τους μήνες Ιανουάριο και Φεβρουάριο.

Συμπεράσματα κεφαλαίου

-Το σύνολο των εγγεγραμμένων ανέργων στο σύνολο της χώρας κατά το πρώτο εξάμηνο του έτους 2014 κυμάνθηκε από 814.693 άτομα τον μήνα Μάιο όπου καταγράφεται ο μικρότερος αριθμός των ανέργων έως 857.448 άτομα τον μήνα Φεβρουάριο όπου καταγράφεται ο μεγαλύτερος αριθμός των ανέργων.

-Ο συνολικός αριθμός των επιδοτούμενων ανέργων για την χρονική περίοδο Ιανουαρίου 2014 έως και Ιουνίου 2014 κυμαίνεται από 79.621 τον Ιούνιο όπου καταγράφεται ο μικρότερος αριθμός επιδοτούμενων έως 174.178 τον Ιανουάριο όπου καταγράφεται ο μεγαλύτερος αριθμός επιδοτούμενων.

Η κατηγορία επιδότησης που συγκεντρώνει το μεγαλύτερο αριθμό επιδοτούμενων ανέργων είναι η κατηγορία των «κοινών επιδοτούμενων».

Μεγάλος αριθμός επιδοτούμενων ανέργων καταγράφεται και στην κατηγορία των εποχικών τουρισμού, ιδιαίτερα τους μήνες Ιανουάριο και Φεβρουάριο.

-Στο σύνολο των ανέργων και στο σύνολο της χώρας καταγράφεται ποσοστιαία μείωση του αριθμού των ανέργων για τη χρονική περίοδο Ιανουαρίου 2014- Ιουνίου 2014 με ποσοστό μεταβολής (-4,04%).

-Στο σύνολο των «ανδρών» ανέργων και στο σύνολο της χώρας καταγράφεται ποσοστιαία μείωση του αριθμού των ανέργων για τη χρονική περίοδο Ιανουαρίου 2014- Ιουνίου 2014 με ποσοστό μεταβολής (-8,18%).

-Στο σύνολο των «γυναικών» ανέργων και στο σύνολο της χώρας καταγράφεται ποσοστιαία μείωση του αριθμού των ανέργων για τη χρονική περίοδο Ιανουαρίου 2014- Ιουνίου 2014 με ποσοστό μεταβολής (-1,09%).

ΚΑΤΑ ΦΥΛΟ

-Η πλειοψηφία των εγγεγραμμένων ανέργων είναι γυναίκες σε όλους τους μήνες του πρώτου εξαμήνου του έτους 2014 στο σύνολο της χώρας.

-Το ποσοστό που αναλογεί στους «άνδρες» άνεργους με διάρκεια ανεργίας μικρότερη των 12 μηνών είναι μεγαλύτερο από το ποσοστό που αναλογεί στους «άνδρες» άνεργους με διάρκεια ανεργίας μεγαλύτερη ή ίση των 12 μηνών σε όλους τους μήνες του πρώτου εξαμήνου του έτους 2014.

-Το ποσοστό που αναλογεί στις άνεργες «γυναίκες» με διάρκεια ανεργίας μικρότερη των 12 μηνών είναι μικρότερο από το ποσοστό που αναλογεί στις άνεργες «γυναίκες» με διάρκεια ανεργίας μεγαλύτερη ή ίση των 12 μηνών σε όλους τους μήνες του πρώτου εξαμήνου του έτους 2014.

-Μεταξύ των «ανδρών» και των «γυναικών» ανέργων με διάρκεια ανεργίας μεγαλύτερη ή ίση των 12 μηνών οι «γυναίκες» συγκεντρώνουν μεγαλύτερο ποσοστό από τους άνδρες σε όλους τους μήνες του πρώτου εξαμήνου του έτους 2014.

-Μεταξύ των «ανδρών» και των «γυναικών» ανέργων με διάρκεια ανεργίας μικρότερη των 12 μηνών οι «γυναίκες» συγκεντρώνουν μεγαλύτερο ποσοστό από τους άνδρες σε όλους τους μήνες του πρώτου εξαμήνου του έτους 2014.

ΚΑΤΑ ΗΛΙΚΙΑ

-Η πλειοψηφία των εγγεγραμμένων ανέργων είναι ηλικίας «30-54 ετών» σε όλους τους μήνες του πρώτου εξαμήνου του έτους 2014 στο σύνολο της χώρας.

-Το ποσοστό που αναλογεί στους ανέργους «κάτω των 30 ετών» με διάρκεια ανεργίας μικρότερη των 12 μηνών είναι μεγαλύτερο από το ποσοστό που αναλογεί στους ανέργους «κάτω των 30 ετών» με διάρκεια ανεργίας μεγαλύτερη ή ίση των 12 μηνών σε όλους τους μήνες του πρώτου εξαμήνου του έτους 2014.

-Το ποσοστό που αναλογεί στους ανέργους «30-54 ετών» με διάρκεια ανεργίας μικρότερη των 12 μηνών είναι μικρότερο από το ποσοστό που αναλογεί στους ανέργους «κάτω των 30 ετών» με διάρκεια ανεργίας μεγαλύτερη ή ίση των 12 μηνών σε όλους τους μήνες του πρώτου εξαμήνου του έτους 2014.

-Το ποσοστό που αναλογεί στους ανέργους «55 ετών και άνω» με διάρκεια ανεργίας μικρότερη των 12 μηνών είναι μικρότερο από το ποσοστό που αναλογεί στους ανέργους «55 ετών και άνω» με διάρκεια ανεργίας μεγαλύτερη ή ίση των 12 μηνών σε όλους τους μήνες του πρώτου εξαμήνου του έτους 2014.

-Μεταξύ των ανέργων «κάτω των 30 ετών», «30-54 ετών» και «55 ετών και άνω» με διάρκεια ανεργίας μεγαλύτερη ή ίση των 12 μηνών οι άνεργοι «30-54 ετών» συγκεντρώνουν μεγαλύτερο ποσοστό από τους ανέργους «κάτω των 30 ετών» και τους ανέργους «55 ετών και άνω» σε όλους τους μήνες του πρώτου εξαμήνου του έτους 2014.

-Μεταξύ των ανέργων «κάτω των 30 ετών», «30-54 ετών» και «55 ετών και άνω» με διάρκεια ανεργίας μικρότερη των 12 μηνών οι άνεργοι «30-54 ετών» συγκεντρώνουν μεγαλύτερο ποσοστό από τους ανέργους «κάτω των 30 ετών» και τους ανέργους «55 ετών και άνω» σε όλους τους μήνες του πρώτου εξαμήνου του έτους 2014.

ΚΑΤΑ ΕΚΠΑΙΔΕΥΤΙΚΟ ΕΠΙΠΕΔΟ

-Η πλειοψηφία των εγγεγραμμένων ανέργων είναι εκπαιδευτικού επιπέδου «Δευτεροβάθμιας εκπαίδευσης» σε όλους τους μήνες του πρώτου εξαμήνου του έτους 2014 στο σύνολο της χώρας.

-Το ποσοστό που αναλογεί στους ανέργους του εκπαιδευτικού επιπέδου «Χωρίς εκπαίδευση» με διάρκεια ανεργίας μικρότερη των 12 μηνών είναι μεγαλύτερο από το ποσοστό που αναλογεί στους ανέργους του εκπαιδευτικού επιπέδου «Χωρίς εκπαίδευση» με διάρκεια ανεργίας μεγαλύτερη ή ίση των 12 μηνών σε όλους τους μήνες του πρώτου εξαμήνου του έτους 2014.

-Το ποσοστό που αναλογεί στους ανέργους του εκπαιδευτικού επιπέδου «Υποχρεωτικής εκπαίδευσης (έως 3^η Γυμνασίου)» με διάρκεια ανεργίας μικρότερη των 12 μηνών είναι μικρότερο από το ποσοστό που αναλογεί στους ανέργους του εκπαιδευτικού επιπέδου «Υποχρεωτικής εκπαίδευσης (έως 3^η Γυμνασίου)» με διάρκεια ανεργίας μεγαλύτερη ή ίση των 12 μηνών σε όλους τους μήνες του πρώτου εξαμήνου του έτους 2014.

-Το ποσοστό που αναλογεί στους ανέργους του εκπαιδευτικού επιπέδου «Δευτεροβάθμιας εκπαίδευσης» με διάρκεια ανεργίας μικρότερη των 12 μηνών είναι μεγαλύτερο από το ποσοστό που αναλογεί στους ανέργους του εκπαιδευτικού επιπέδου «Δευτεροβάθμιας εκπαίδευσης» με διάρκεια ανεργίας μεγαλύτερη ή ίση των 12 μηνών τους δύο πρώτους μήνες του πρώτου εξαμήνου του έτους 2014.

-Το ποσοστό που αναλογεί στους ανέργους του εκπαιδευτικού επιπέδου «Τριτοβάθμιας εκπαίδευσης» με διάρκεια ανεργίας μικρότερη των 12 μηνών είναι μεγαλύτερο από το ποσοστό που αναλογεί στους ανέργους του εκπαιδευτικού επιπέδου «Τριτοβάθμιας εκπαίδευσης» με διάρκεια ανεργίας μεγαλύτερη ή ίση των 12 μηνών σε όλους τους μήνες του πρώτου εξαμήνου του έτους 2014.

-Μεταξύ των ανέργων των εκπαιδευτικών επιπέδων «Χωρίς εκπαίδευση», «Υποχρεωτικής εκπαίδευσης (έως 3^η Γυμνασίου), «Δευτεροβάθμιας

εκπαίδευσης» και «Τριτοβάθμιας εκπαίδευσης» με διάρκεια ανεργίας μεγαλύτερη ή ίση των 12 μηνών οι άνεργοι του εκπαιδευτικού επιπέδου «Δευτεροβάθμιας εκπαίδευσης» και «Υποχρεωτικής εκπαίδευσης (έως 3^η Γυμνασίου) συγκεντρώνουν μεγαλύτερα ποσοστά από τους άνεργους των εκπαιδευτικών επιπέδων «Τριτοβάθμιας εκπαίδευσης» και «Χωρίς εκπαίδευση» σε όλους τους μήνες του πρώτου εξαμήνου του έτους 2014.

-Μεταξύ των ανέργων των εκπαιδευτικών επιπέδων «Χωρίς εκπαίδευση», «Υποχρεωτικής εκπαίδευσης (έως 3^η Γυμνασίου), «Δευτεροβάθμιας εκπαίδευσης» και «Τριτοβάθμιας εκπαίδευσης» με διάρκεια ανεργίας μικρότερη των 12 μηνών οι άνεργοι του εκπαιδευτικού επιπέδου «Δευτεροβάθμιας εκπαίδευσης» και «Υποχρεωτικής εκπαίδευσης (έως 3^η Γυμνασίου) συγκεντρώνουν μεγαλύτερα ποσοστά από τους άνεργους των εκπαιδευτικών επιπέδων «Τριτοβάθμιας εκπαίδευσης» και «Χωρίς εκπαίδευση» σε όλους τους μήνες του πρώτου εξαμήνου του έτους 2014.

ΚΑΤΑ ΥΠΗΚΟΟΤΗΤΑ

-Η πλειοψηφία των εγγεγραμμένων ανέργων είναι «Έλληνες Υπήκοοι» σε όλους τους μήνες του πρώτου εξαμήνου του έτους 2014 στο σύνολο της χώρας.

-Το ποσοστό που αναλογεί στους «Έλληνες Υπήκοους» άνεργους με διάρκεια ανεργίας μικρότερη των 12 μηνών είναι μικρότερο από το ποσοστό που αναλογεί στους «Έλληνες Υπήκοους» άνεργους με διάρκεια ανεργίας μεγαλύτερη ή ίση των 12 μηνών σε όλους τους μήνες του πρώτου εξαμήνου του έτους 2014.

-Το ποσοστό που αναλογεί στους «Υπήκοους χωρών της Ευρωπαϊκής Ένωσης» άνεργους με διάρκεια ανεργίας μικρότερη των 12 μηνών είναι μεγαλύτερο από το ποσοστό που αναλογεί στους «Υπήκοους χωρών της Ευρωπαϊκής Ένωσης» άνεργους με διάρκεια ανεργίας μεγαλύτερη ή ίση των 12 μηνών σε όλους τους μήνες του πρώτου εξαμήνου του έτους 2014.

-Το ποσοστό που αναλογεί στους ανέργους «Υπηκόους τρίτων χωρών» ανέργους με διάρκεια ανεργίας μικρότερη των 12 μηνών είναι μεγαλύτερο από το ποσοστό που αναλογεί στους «Υπηκόους τρίτων χωρών» ανέργους με διάρκεια ανεργίας μεγαλύτερη ή ίση των 12 μηνών σε όλους τους μήνες του πρώτου εξαμήνου του έτους 2014.

-Μεταξύ των ανέργων «Έλληνες Υπήκοοι», «Υπήκοοι χωρών της Ευρωπαϊκής Ένωσης» και «Υπήκοοι τρίτων χωρών» με διάρκεια ανεργίας μεγαλύτερη ή ίση των 12 μηνών οι άνεργοι «Έλληνες Υπήκοοι» συγκεντρώνουν μεγαλύτερο ποσοστό από τους ανέργους «Υπήκοοι χωρών της Ευρωπαϊκής Ένωσης» και «Υπήκοοι τρίτων χωρών» σε όλους τους μήνες του πρώτου εξαμήνου του έτους 2014.

-Μεταξύ των ανέργων «Έλληνες Υπήκοοι», «Υπήκοοι χωρών της Ευρωπαϊκής Ένωσης» και «Υπήκοοι τρίτων χωρών» με διάρκεια ανεργίας μικρότερη των 12 μηνών οι άνεργοι «Έλληνες Υπήκοοι» συγκεντρώνουν μεγαλύτερο ποσοστό από τους ανέργους «Υπήκοοι χωρών της Ευρωπαϊκής Ένωσης» και «Υπήκοοι τρίτων χωρών» σε όλους τους μήνες του πρώτου εξαμήνου του έτους 2014.

ΓΕΝΙΚΑ ΣΥΜΠΕΡΑΣΜΑΤΑ ΤΗΣ ΕΚΘΕΣΗΣ

Το πρώτο εξάμηνο του 2014, ο αριθμός των εγγεγραμμένων ανέργων εμφάνισε τάσεις μείωσης τους τελευταίους τέσσερις μήνες (Μάρτιος – Ιούνιος)⁶ σε σύγκριση με τους αντίστοιχους μήνες του 2013 και κυμάνθηκε από 814.693 άτομα τον Μάιο έως 857.448 άτομα τον Φεβρουάριο. Ο μέσος όρος του αριθμού των ανέργων μειώθηκε από 864.243 άτομα το Α' εξάμηνο 2013 σε 838.168 άτομα το Α' εξάμηνο 2014 (μείωση κατά 26.075 άτομα ή 3%) και ανά μήνα: -7% τον Μάιο, -6,44% τον Απρίλιο, -5,57% τον Ιούνιο, -1,88% τον Μάρτιο σε σύγκριση με τους αντίστοιχους μήνες του 2013⁷.

Οι άνεργοι⁸ αποτελούν το συντριπτικό ποσοστό του συνόλου των εγγεγραμμένων ατόμων στον Οργανισμό στο σύνολο και τις περιφέρειες της Χώρας, με εξαίρεση τις νησιωτικές περιφέρειες των Ιονίων Νήσων, Νοτίου Αιγαίου και Κρήτης, όπου το ποσοστό των ανέργων στο σύνολο των εγγεγραμμένων ατόμων κυμαίνεται στο μισό ή κάτω από το μισό, κυρίως κατά τους πρώτους μήνες του εξαμήνου.

Η κατανομή των ανέργων μεταξύ των Διοικητικών περιφερειών⁹ εμφανίζει υψηλή συγκέντρωση στις μεγαλύτερες περιφέρειες της Αττικής (36,17% του συνόλου των ανέργων της χώρας κατά μέσο όρο στο εξάμηνο) και Κεντρικής Μακεδονίας (18,43% αντιστοίχως), και ακολουθούν οι περιφέρειες: Δυτικής Ελλάδας (7,81%), Θεσσαλίας (7,24%), Ανατολικής Μακεδονίας και Θράκης (6,17%), Στερεάς Ελλάδας (5%), Πελοποννήσου (4,33%) και Κρήτης (4%). Οι νησιωτικές περιφέρειες Ιονίων νήσων, Βορείου και Νοτίου Αιγαίου συγκεντρώνουν μικρό ποσοστό του συνόλου των ανέργων (γύρω στο 1,5%).

Οι μεγαλύτερες ποσοστιαίες μειώσεις του μέσου όρου των ανέργων σε σύγκριση με το Α' εξάμηνο 2013 σημειώθηκαν στις περιφέρειες: Νοτίου Αιγαίου (-16,22%), Ιονίων Νήσων (-10%), Ανατολικής Μακεδονίας και Θράκης (-7,39%), Κρήτης (-5,93%), Δυτικής Μακεδονίας (-4,90%), Κεντρικής Μακεδονίας (-4,63%).

⁶ Τα προηγούμενα χρόνια, ο αριθμός των εγγεγραμμένων ανέργων αυξανόταν συνεχώς, όπως μπορεί να διαπιστωθεί στις εξαμηνιαίες εκθέσεις 2011-2013 στην ιστοσελίδα του Οργανισμού.

⁷ Τον Ιανουάριο 2014 το ποσοστό των ανέργων αυξήθηκε κατά 3% και τον Φεβρουάριο κατά 0,25% σε σύγκριση με τους αντίστοιχους μήνες του 2013.

⁸ Τα άτομα που δεν έχουν και αναζητούν εργασία.

⁹ Κατανομή που είναι σταθερή μεταξύ των ετών.

Οι μισοί από τους εγγεγραμμένους ανέργους είναι μακροχρόνια άνεργοι, με τα υψηλότερα ποσοστά να καταγράφονται τον Μάιο (54,83% των ανέργων είναι μακροχρόνια άνεργοι), τον Ιούνιο (53,97%), τον Απρίλιο (53,66%). Η μακροχρόνια ανεργία έχει αυξηθεί σε σύγκριση με το προηγούμενο έτος¹⁰ εφόσον το Α' εξάμηνο 2014 κυμάνθηκε από 49,50% ή 423.025 άτομα τον Ιανουάριο έως 54,83% ή 446.660 άτομα τον Μάιο, ενώ το Α' εξάμηνο 2013 είχε κυμανθεί από 41,81% ή 357.561 άτομα τον Φεβρουάριο έως 43,82% ή 380.619 άτομα τον Ιούνιο. Αξίζει να σημειωθεί ότι είναι η πρώτη φορά στο ιστορικό των στοιχείων της εγγεγραμμένης ανεργίας που το ποσοστό των μακροχρόνια ανέργων ξεπερνά το 50% του συνόλου των ανέργων. Αυτό σημαίνει ότι οι εγγεγραμμένοι άνεργοι παύουν πλέον να είναι κυρίως εποχικού χαρακτήρα, ή αλλιώς, ότι η μακροχρόνια ανεργία προσλαμβάνει δομικό χαρακτήρα και στα στοιχεία της εγγεγραμμένης ανεργίας.

Οι τουριστικές περιφέρειες των Ιονίων Νήσων και Νοτίου Αιγαίου εμφανίζουν σημαντικά χαμηλότερο ποσοστό μακροχρόνιας ανεργίας μεταξύ των περιφερειών (ακολουθεί η Κρήτη).

Οι επιδοτούμενοι εξακολουθούν να μειώνονται¹¹ και μάλιστα σημαντικά, εφόσον το Α' εξάμηνο 2014 μειώθηκαν κατά 76.943 άτομα ή 39,28% κατά μέσο όρο σε σύγκριση με το Α' εξάμηνο 2013. Από 195.890 άτομα ή 22,66% του συνόλου των ανέργων κατά μέσο όρο το Α' εξάμηνο 2013, μειώθηκαν σε 118.947 άτομα ή 14,19% του συνόλου το 2014. Η μείωση σε σύγκριση με το προηγούμενο έτος είναι σημαντική σε όλους τους μήνες του εξαμήνου, ιδιαίτερα τον Μάρτιο (- 56,89%), Απρίλιο (-47,65%) και Μάιο (- 40,59%).

Οι επιδοτούμενοι των τουριστικών επαγγελμάτων αντιπροσωπεύουν το 1/3 του συνόλου των επιδοτούμενων τον Ιανουάριο και Φεβρουάριο (38,39% και 29,72% αντιστοίχως) και μειώνονται σταδιακά από 13,59% του συνόλου επιδοτούμενων τον Μάρτιο σε 3,20% τον Ιούνιο λόγω έναρξης της τουριστικής δραστηριότητας. Σε σύγκριση με το προηγούμενο έτος η αναλογία των επιδοτούμενων των τουριστικών επαγγελμάτων στο σύνολο επιδοτούμενων έχει μειωθεί σημαντικά.

¹⁰ Η μακροχρόνια ανεργία αυξήθηκε σταθερά τα προηγούμενα έτη όπως μπορεί να διαπιστωθεί στις εξαμηνιαίες εκθέσεις 2011-2013.

¹¹ Τάση σταθερή τα τελευταία χρόνια.

Οι κοινοί¹² αντιπροσωπεύουν το 49,54% του συνόλου επιδοτούμενων τον Ιανουάριο έως 90,21% τον Ιούνιο. Οι εποχικοί των τουριστικών επαγγελμάτων αντιπροσωπεύουν το 38,39% των επιδοτούμενων τον Ιανουάριο και σταδιακά φθίνουν στο 3,20% τον Ιούνιο. Αντίστοιχα, οι εποχικοί των αγροτικών επαγγελμάτων ανέρχονται στο 9,80% των επιδοτούμενων τον Ιανουάριο και σταδιακά μειώνονται στο 1,91% τον Ιούνιο. Αντίστροφα, οι οικοδόμοι αποτελούν το 1,59% των επιδοτούμενων τον Ιανουάριο έως το 3,92% τον Μάιο και 3,84% τον Ιούνιο. Τέλος, οι εκπαιδευτικοί αντιπροσωπεύουν ελάχιστο ποσοστό των επιδοτούμενων (0,17%-0,69%).

Οι γυναίκες αποτελούν το 58,38 – 60,24% των ανέργων¹³, ενώ πάνω από τις μισές (53,63% - 58,87%) είναι μακροχρόνια άνεργες, ποσοστό σημαντικά επιδεινωμένο σε σύγκριση με το Α' εξάμηνο του 2013, όπου το ποσοστό μακροχρόνιας ανεργίας των γυναικών κυμαινόταν στο 46-47%¹⁴. Έτσι, οι γυναίκες αποτελούν το 63,16 – 63,72% του συνόλου των μακροχρόνια ανέργων. Ωστόσο, και το ποσοστό της μακροχρόνιας ανεργίας των ανδρών –αν και χαμηλότερο κατά δέκα ποσοστιαίες μονάδες από εκείνο των γυναικών- έχει αυξηθεί σημαντικά και ενώ το Α' εξάμηνο 2013 κυμαινόταν σε ποσοστό 36-39%, το Α' εξάμηνο του 2014 κυμάνθηκε στο 43,68 – 49,25%¹⁵.

Ως προς την ηλικιακή τους σύνθεση, οι άνεργοι στο μεγαλύτερο ποσοστό τους (62,65 – 62,90%) ανήκουν στις παραγωγικές ηλικίες των 30-54 ετών, κατά 25% είναι νέοι κάτω των 30 ετών και σε ποσοστό 12% είναι ηλικίας 55 ετών και άνω¹⁶.

Τα ποσοστά της μακροχρόνιας ανεργίας είναι σημαντικά αυξημένα σε όλες τις ομάδες των ηλικιών, με τους μεγαλύτερης ηλικίας ανέργους (55 ετών και άνω) να εμφανίζουν το υψηλότερο ποσοστό που κυμαίνεται στο 65,44 – 68,90%, ενώ πάνω από τους μισούς (51,52% - 56,04%) ανέργους των παραγωγικών ηλικιών 30-54 ετών είναι μακροχρόνια άνεργοι, και οι νέοι κάτω των 30 ετών είναι μακροχρόνια άνεργοι κατά 37,12 – 44,75%. Τα αντίστοιχα ποσοστά μακροχρόνιας ανεργίας στο Α' εξάμηνο 2013

¹² Οι επιδοτούμενοι άνεργοι που προέρχονται από όλους τους κλάδους οικονομικής δραστηριότητας εκτός από εκείνους που εμφανίζονται σε διακριτές κατηγορίες (βλ. υπόμνημα).

¹³ Το Α' εξάμηνο του 2013 αποτελούσαν το 57-58% των ανέργων.

¹⁴ Είναι μάλιστα η πρώτη φορά που το ποσοστό μακροχρόνιας ανεργίας των γυναικών υπερβαίνει το 50%, επηρεάζοντας τον γενικό δείκτη μακροχρόνιας ανεργίας των εγγεγραμμένων ανέργων.

¹⁵ Το Α' εξάμηνο 2012 ο δείκτης μακροχρόνιας ανεργίας των ανδρών κυμαινόταν στο 31-35%.

¹⁶ Το πρώτο εξάμηνο 2013 οι άνεργοι 30-54 ετών αντιστοιχούσαν στο 62,10% του συνόλου των ανέργων, το ποσοστό των νέων κάτω των 30 ετών ήταν υψηλότερο (27,59%) σε σχέση με το 2014, ενώ το ποσοστό των ανέργων 55 ετών και άνω ήταν χαμηλότερο (10,31%). Το Α' εξάμηνο του 2012 η σύνθεση των ανέργων κατά ομάδες ηλικιών ήταν ίδια με το Α' εξάμηνο του 2013.

ήταν: 58-62% στις ηλικίες 55 ετών και άνω, 44-47% στις ηλικίες 30-54 ετών και 29-32% στους νέους κάτω των 30 ετών.

Οι μισοί περίπου άνεργοι (48-49%) είναι δευτεροβάθμιας εκπαίδευσης, σε σημαντικό επίσης ποσοστό (32,73 – 34,25%) είναι υποχρεωτικής εκπαίδευσης¹⁷, ενώ και σε ποσοστό 15,27% - 17,50% είναι τριτοβάθμιας εκπαίδευσης, με τους χωρίς εκπαίδευση ανέργους να αντιστοιχούν στο 1,36 – 1,68% του συνόλου.

Οι μισοί άνεργοι δευτεροβάθμιας εκπαίδευσης (49,22 – 54,59%) και πάνω από τους μισούς (52,84% - 58,25%) ανέργους υποχρεωτικής εκπαίδευσης είναι μακροχρόνια άνεργοι, ενώ και οι τριτοβάθμιας εκπαίδευσης είναι μακροχρόνια άνεργοι κατά 43,29 – 49,10% και οι χωρίς εκπαίδευση 45,60 – 47,58%. Ο δείκτης μακροχρόνιας ανεργίας είναι σημαντικά επιδεινωμένος στους δευτεροβάθμιας και υποχρεωτικής εκπαίδευσης ανέργους σε σύγκριση με το Α' εξάμηνο 2013 (όπου το ποσοστό μακροχρόνιας ανεργίας ανερχόταν στο 41-42% και 44-47% αντίστοιχα), αλλά και στους τριτοβάθμιας εκπαίδευσης με ποσοστό μακροχρόνιας ανεργίας 38-40% το Α' εξάμηνο 2013.

Έλληνες πολίτες είναι το 93-94% των εγγεγραμμένων ανέργων, σε ποσοστό 4,49 – 5,21% (36.825 – 44.310 άτομα) είναι υπήκοοι Τρίτων Χωρών, και σε ποσοστό 1,32 – 1,64% (10.822 – 14.052 άτομα) είναι υπήκοοι της Ευρωπαϊκής Ένωσης. Μικρότερο ποσοστό μακροχρόνιας ανεργίας (27,60 – 32,02%) εμφανίζουν οι υπήκοοι Τρίτων Χωρών, ακολουθούν οι υπήκοοι χωρών της Ευρωπαϊκής Ένωσης (34,06 – 44,69%) και οι Έλληνες με ποσοστό μακροχρόνιας ανεργίας 50,98 – 56,13%.

¹⁷ Έως την τρίτη τάξη του Γυμνασίου.

Υπόμνημα
<p><u>Κοινοί:</u> Περιλαμβάνονται οι άνεργοι που προέρχονται απ' όλους τους κλάδους οικονομικής δραστηριότητας, πλην αυτών που εντάσσονται στις λοιπές κατηγορίες, και των οποίων η σχέση εργασίας ήταν αορίστου χρόνου. Ακόμα περιλαμβάνει τους ανέργους που απασχολήθηκαν στους αναφερόμενους τομείς με σύμβαση ορισμένου χρόνου και δεν εντάσσονται σε μία από τις λοιπές κατηγορίες.</p>
<p><u>Οικοδόμοι:</u> Όσοι απασχολούνται στον κατασκευαστικό κλάδο και ασφαρίζονται στον κλάδο εργατοτεχνιτών - οικοδόμων του ΙΚΑ - ΕΤΑΜ.</p>
<p><u>Εποχικοί Τουρισμού:</u> Περιλαμβάνονται στην κατηγορία αυτή οι εποχικοί από ξενοδοχειακές, τουριστικές, επισιτιστικές επιχειρήσεις συνεχούς ή εποχικής λειτουργίας. Οι συγκεκριμένοι άνεργοι μπορούν να απασχολούνται σε μία ή περισσότερες συνεχείς σεζόν.</p>
<p><u>Εποχικοί λοιποί (Αγροτικά):</u> Περιλαμβάνονται στην κατηγορία αυτή οι εποχικοί μιας ή περισσότερων σεζόν που απολύθηκαν από επιχειρήσεις μεταποίησης/διαλογής αγροτικών προϊόντων.</p>
<p><u>Εκπαιδευτικοί:</u> Περιλαμβάνονται στην κατηγορία αυτή οι ωρομίσθιοι και οι αναπληρωτές εκπαιδευτικοί.</p>
<p><u>Λοιποί:</u> Περιλαμβάνονται στην κατηγορία αυτή οι απολυθέντες λόγω επίσκεψης, λόγω απόλυσης από μεταφερόμενες ή συγχωνευόμενες επιχειρήσεις, λόγω διακοπής λειτουργίας επιχείρησης.</p>