

ΟΑΕΔ

ΟΡΓΑΝΙΣΜΟΣ ΑΠΑΣΧΟΛΗΣΗΣ
ΕΡΓΑΤΙΚΟΥ ΔΥΝΑΜΙΚΟΥ

ΕΚΘΕΣΗ Α' ΕΞΑΜΗΝΟΥ 2019

ΟΙ ΕΞΕΛΙΞΕΙΣ ΣΤΟ ΣΥΝΟΛΟ ΚΑΙ ΤΑ ΧΑΡΑΚΤΗΡΙΣΤΙΚΑ ΤΩΝ
ΕΓΓΕΓΡΑΜΜΕΝΩΝ ΑΝΕΡΓΩΝ

ΑΘΗΝΑ-ΜΑΡΤΙΟΣ 2020

ΟΡΓΑΝΙΣΜΟΣ ΑΠΑΣΧΟΛΗΣΗΣ
ΕΡΓΑΤΙΚΟΥ ΔΥΝΑΜΙΚΟΥ



Έκθεση Α' Εξαμήνου 2019
Οι Εξελίξεις στο Σύνολο και τα Χαρακτηριστικά των
Εγγεγραμμένων ανέργων

ΠΕΡΙΕΧΟΜΕΝΑ

Πρόλογος

Κεφάλαιο Πρώτο: οι κυμάνσεις της εγγεγραμμένης ανεργίας στο σύνολο της χώρας και τις Διοικητικές Περιφέρειες το Α' εξάμηνο του έτους 2019

1.1. Γενικά.....	7
1.2. Αριθμός ανέργων κατά Περιφέρεια στο πρώτο εξάμηνο των ετών 2018 και 2019.....	7
1.3. Κατανομή αριθμού ανέργων κατά Περιφέρεια πρώτου εξαμήνου των ετών 2018 και 2019.....	10
1.4. Μεταβολές αριθμού ανέργων πρώτου εξαμήνου των ετών 2018 και 2019.....	13
1.5. Μεταβολές αριθμού ανέργων >=12 μηνών πρώτου εξαμήνου των ετών 2018 και 2019.....	15
1.6. Ποσοστό ανέργων ως προς το σύνολο των εγγεγραμμένων στο μητρώο του ΟΑΕΔ.....	18
1.7. Ποσοστό μακροχρόνια ανέργων ως προς το σύνολο των ανέργων.....	22
1.8. Αριθμός ανέργων κατά διάρκεια ανεργίας στο πρώτο εξάμηνο του έτους 2019.....	25
1.9. Ποσοστιαία μεταβολή εγγεγραμμένων ανέργων κατά διάρκεια ανεργίας, μήνα και Περιφέρεια για το πρώτο εξάμηνο του έτους 2019.....	27
1.10. Αριθμός επιδοτούμενων ανέργων στο πρώτο εξάμηνο του έτους 2018 και 2019.....	30
Ευρύματα Α' Κεφαλαίου.....	36

Κεφάλαιο Δεύτερο: ανάλυση της εγγεγραμμένης ανεργίας στο σύνολο της χώρας και τις Διοικητικές Περιφέρειες το Α' εξάμηνο του έτους 2019

2.1. ΓΕΝΙΚΑ.....	40
2.2. ΑΝΑΛΥΣΗ ΚΑΤΑ ΦΥΛΟ.....	41
2.2.1. Κατανομή των εγγεγραμμένων ανέργων κατά Φύλο.....	41
2.2.2. Εγγεγραμμένοι άνεργοι κατά Φύλο, μήνα και διάρκεια ανεργίας.....	44
2.2.3. Ποσοστιαία μεταβολή (μεταβολή εξαμήνου) εγγεγραμμένων ανέργων κατά Φύλο και Περιφέρεια.....	48
2.2.4. Ποσοστιαία μεταβολή εγγεγραμμένων ανέργων κατά Φύλο, μήνα και Περιφέρεια (μεταβολή κατά μήνα).....	50
2.3. ΑΝΑΛΥΣΗ ΚΑΤΑ ΗΛΙΚΙΑ.....	55
2.3.1. Κατανομή των εγγεγραμμένων ανέργων κατά Ηλικία, μήνα και Περιφέρεια.....	55
2.3.2. Εγγεγραμμένοι άνεργοι κατά Ηλικία, μήνα και διάρκεια ανεργίας.....	60
2.4. ΑΝΑΛΥΣΗ ΚΑΤΑ ΕΚΠΑΙΔΕΥΤΙΚΟ ΕΠΙΠΕΔΟ.....	69
2.4.1. Κατανομή των εγγεγραμμένων ανέργων κατά Εκπαιδευτικό επίπεδο, μήνα και Περιφέρεια.....	69
2.4.2. Εγγεγραμμένοι άνεργοι κατά Εκπαιδευτικό επίπεδο, μήνα και διάρκεια ανεργίας.....	72
2.5. ΑΝΑΛΥΣΗ ΚΑΤΑ ΥΠΗΚΟΟΤΗΤΑ.....	78
2.5.1. Κατανομή των εγγεγραμμένων ανέργων κατά Υπηκοότητα, μήνα και Περιφέρεια.....	78
2.5.2. Εγγεγραμμένοι άνεργοι κατά Υπηκοότητα, μήνα και διάρκεια ανεργίας.....	81
2.6. ΕΠΙΔΟΤΟΥΜΕΝΟΙ ΑΝΕΡΓΟΙ.....	85
2.6.1. Επιδοτούμενοι άνεργοι κατά κατηγορία επιδότησης και μήνα.....	85
Συμπεράσματα κεφαλαίου.....	87

Γενικά Συμπεράσματα της Έκθεσης.....93

ΥΠΟΜΝΗΜΑ.....	96
---------------	----

Η παρούσα εξαμηνιαία έκθεση αφορά στα στοιχεία της εγγεγραμμένης ανεργίας που διαθέτει ο Οργανισμός μέσω του Ολοκληρωμένου Πληροφοριακού Συστήματος κατά το πρώτο εξάμηνο του έτους 2019, στο σύνολο της χώρας και στις 13 Διοικητικές Περιφέρειες.

Στην έκθεση παρουσιάζονται τα βασικά χαρακτηριστικά των εγγεγραμμένων στο μητρώο του ΟΑΕΔ για το 1^ο εξάμηνο του έτους 2019, αποτυπώνοντας με απλό και ευδιάκριτο τρόπο τα χαρακτηριστικά αυτά παραθέτοντας συγχρόνως συγκριτικά στοιχεία με το αντίστοιχο εξάμηνο του προηγούμενου έτους.

Ειδικότερα:

ΣΤΟ ΠΡΩΤΟ ΚΕΦΑΛΑΙΟ παρουσιάζονται και αναλύονται τα στοιχεία των εγγεγραμμένων ανέργων για το πρώτο εξάμηνο του έτους 2019, η κατανομή τους στις 13 Περιφέρειες και στο σύνολο της χώρας και γίνεται σύγκριση με το αντίστοιχο εξάμηνο του προηγούμενου έτους 2018. Αναλύονται και απεικονίζονται διαγραμματικά τα στοιχεία των εγγεγραμμένων ανέργων αναζητούντων εργασία, των εγγεγραμμένων λοιπών [μη αναζητούντων εργασία¹] και των μακροχρόνια ανέργων και τα ποσοστά που αντιστοιχούν ως προς το σύνολο των εγγεγραμμένων στο μητρώο του ΟΑΕΔ. Αναλύεται η μηνιαία εξέλιξή τους για το πρώτο εξάμηνο του 2019, κατά διάρκεια ανεργίας και κατά Περιφέρεια. Επιπρόσθετα, παρουσιάζονται και αναλύονται τα στοιχεία των επιδοτούμενων ανέργων, το ποσοστό που αντιστοιχεί στο σύνολο των ανέργων, καθώς και η μεταβολή των επιδοτούμενων των τουριστικών επαγγελματιών κατά τη διάρκεια του πρώτου εξαμήνου του έτους 2018.

¹ Εγγεγραμμένοι στο μητρώο του ΟΑΕΔ οι οποίοι έχουν δηλώσει ότι δεν αναζητούν εργασία

ΣΤΟ ΔΕΥΤΕΡΟ ΚΕΦΑΛΑΙΟ παρουσιάζονται τα στοιχεία των εγγεγραμμένων ανέργων στο πρώτο εξάμηνο του έτους 2019 και αναλύονται οι αριθμητικές και ποσοστιαίες μεταβολές που καταγράφονται για κάθε μήνα του πρώτου εξαμήνου στις 13 Περιφέρειες της χώρας, τόσο στο σύνολο των ανέργων, όσο και για τους άνδρες και τις γυναίκες.

Αναλύεται και απεικονίζεται διαγραμματικά η κατανομή των ανέργων κατά Φύλο, Ηλικιακή ομάδα, Εκπαιδευτικό επίπεδο και Υπηκοότητα σε κάθε Περιφέρεια και στο σύνολο της χώρας. Εξετάζεται η διάρθρωση του αριθμού των ανέργων κατά διάρκεια ανεργίας σε όλους τους μήνες του πρώτου εξαμήνου του έτους 2019, κατά Φύλο, Ηλικιακή ομάδα, Εκπαιδευτικό επίπεδο και Υπηκοότητα.

Τέλος, εξετάζεται η σύνθεση των επιδοτούμενων ανέργων και η κατά κατηγορία επιδότησης διαμόρφωση και διαχρονική εξέλιξή τους για κάθε μήνα του πρώτου εξαμήνου του έτους 2019 στο σύνολο της χώρας.

ΣΤΑ ΓΕΝΙΚΑ ΣΥΜΠΕΡΑΣΜΑΤΑ ΤΗΣ ΕΞΑΜΗΝΙΑΙΑΣ ΕΚΘΕΣΗΣ παρουσιάζονται με τρόπο συνεκτικό τα επιμέρους συμπεράσματα των προηγούμενων κεφαλαίων, για την εξαγωγή μιας πλήρους εικόνας των βασικών όψεων της αγοράς εργασίας βασισμένης στα στοιχεία των εγγεγραμμένων ανέργων.

Η Σύνταξη της έκθεσης έγινε:

Επεξεργασία στατιστικών πινάκων της Έκθεσης: Σταμέλος Στυλιανός

Πρώτο κεφάλαιο: Ανάλυση- Περδίκης Αντώνης

Δεύτερο κεφάλαιο: Ανάλυση- Σταμέλος Στυλιανός

Γενικά Συμπεράσματα της Έκθεσης: Σκοπελίτου Θεοδότη

ΚΕΦΑΛΑΙΟ ΠΡΩΤΟ

Οι κυμάνσεις της εγγεγραμμένης ανεργίας στο σύνολο της χώρας και τις Διοικητικές Περιφέρειες το Α' εξάμηνο του έτους 2019

1.1. Γενικά

Στο παρόν κεφάλαιο παρουσιάζονται και αναλύονται τα μηνιαία στοιχεία των εγγεγραμμένων στο μητρώο του ΟΑΕΔ, στο σύνολο της χώρας και σε επίπεδο Περιφέρειας, για το πρώτο εξάμηνο του έτους 2019 και γίνεται σύγκριση με το αντίστοιχο εξάμηνο του έτους 2018.

Ειδικότερα, παρουσιάζεται:

- Η μηνιαία διακύμανση, σε απόλυτους αριθμούς και σε ποσοστά, του συνόλου των ανέργων
- Η κατά διάρκεια ανεργίας μηνιαία εξέλιξη και μεταβολή κατά μήνα των εγγεγραμμένων ανέργων (μακροχρόνια άνεργοι και άνεργοι με διάρκεια ανεργίας κάτω των 12 μηνών)
- Η κατανομή των εγγεγραμμένων ανέργων στο μητρώο του ΟΑΕΔ και των εγγεγραμμένων λοιπών μη αναζητούντων εργασία κατά Περιφέρεια
- Το σύνολο των επιδοτούμενων ανέργων ανά μήνα και η σύγκρισή τους με το σύνολο των εγγεγραμμένων ανέργων
- και τέλος η μηνιαία διακύμανση των επιδοτούμενων των τουριστικών επαγγελματιών και η συσχέτισή τους με το σύνολο των επιδοτούμενων

1.2. Αριθμός ανέργων ανά μήνα και Περιφέρεια στο πρώτο εξάμηνο των ετών 2018 και 2019

Στον πίνακα που 1, που ακολουθεί, παρουσιάζεται ο αριθμός των ανέργων ανά μήνα κατά το πρώτο εξάμηνο των ετών 2018 και 2019 σε όλες τις Περιφέρειες, καθώς και στο σύνολο της χώρας.

Αριθμός ανέργων έτους 2018

	ΙΑΝΟΥΑΡΙΟΣ	ΦΕΒΡΟΥΑΡΙΟΣ	ΜΑΡΤΙΟΣ	ΑΠΡΙΛΙΟΣ	ΜΑΪΟΣ	ΙΟΥΝΙΟΣ
ΑΝΑΤΟΛΙΚΗ ΜΑΚΕΔΟΝΙΑ ΚΑΙ ΘΡΑΚΗ	50.196	49.933	48.615	46.647	45.263	45.731
ΚΕΝΤΡΙΚΗ ΜΑΚΕΔΟΝΙΑ	189.113	188.369	185.188	175.056	168.050	166.327
ΔΥΤΙΚΗ ΜΑΚΕΔΟΝΙΑ	28.242	28.284	27.686	26.808	25.995	25.828
ΗΠΕΙΡΟΣ	26.748	26.783	26.691	25.593	24.735	24.671
ΘΕΣΣΑΛΙΑ	64.634	64.339	63.293	60.624	58.719	58.928
ΙΟΝΙΑ ΝΗΣΙΑ	13.512	13.594	14.714	10.049	7.293	6.712
ΔΥΤΙΚΗ ΕΛΛΑΔΑ	68.771	68.217	66.907	64.008	61.816	62.001
ΣΤΕΡΕΑ ΕΛΛΑΔΑ	42.305	41.933	41.215	39.213	38.258	38.475
ΑΤΤΙΚΗ	313.465	310.860	308.429	299.161	293.738	296.756
ΠΕΛΟΠΟΝΝΗΣΟΣ	35.412	35.202	34.888	33.840	32.730	32.375
ΒΟΡΕΙΟ ΑΙΓΑΙΟ	14.245	14.100	13.943	12.768	11.907	11.874
ΝΟΤΙΟ ΑΙΓΑΙΟ	20.374	20.810	19.788	14.927	10.573	9.700
ΚΡΗΤΗ	36.286	36.258	34.409	28.576	25.524	25.853
ΣΥΝΟΛΟ	903.303	898.682	885.766	837.270	804.601	805.231

Αριθμός ανέργων έτους 2019

	ΙΑΝΟΥΑΡΙΟΣ	ΦΕΒΡΟΥΑΡΙΟΣ	ΜΑΡΤΙΟΣ	ΑΠΡΙΛΙΟΣ	ΜΑΪΟΣ	ΙΟΥΝΙΟΣ
ΑΝΑΤΟΛΙΚΗ ΜΑΚΕΔΟΝΙΑ ΚΑΙ ΘΡΑΚΗ	52.986	52.096	50.947	48.975	47.924	48.466
ΚΕΝΤΡΙΚΗ ΜΑΚΕΔΟΝΙΑ	191.329	190.033	186.563	177.952	173.845	174.023
ΔΥΤΙΚΗ ΜΑΚΕΔΟΝΙΑ	28.072	27.957	27.410	26.582	25.996	26.558
ΗΠΕΙΡΟΣ	26.930	26.703	26.175	25.025	24.239	24.594
ΘΕΣΣΑΛΙΑ	65.925	65.268	64.302	61.241	59.994	61.309
ΙΟΝΙΑ ΝΗΣΙΑ	17.665	17.337	16.184	11.344	7.700	7.488
ΔΥΤΙΚΗ ΕΛΛΑΔΑ	71.685	71.076	70.052	67.619	66.499	67.276
ΣΤΕΡΕΑ ΕΛΛΑΔΑ	44.294	43.546	42.520	40.406	39.957	40.418
ΑΤΤΙΚΗ	320.842	319.392	315.072	307.156	306.332	316.395
ΠΕΛΟΠΟΝΝΗΣΟΣ	39.068	38.904	38.277	36.483	35.760	36.146
ΒΟΡΕΙΟ ΑΙΓΑΙΟ	15.851	15.723	15.382	13.998	12.957	12.697
ΝΟΤΙΟ ΑΙΓΑΙΟ	31.853	31.084	28.322	17.700	12.179	11.546
ΚΡΗΤΗ	51.032	50.266	46.935	34.853	28.892	31.153
ΣΥΝΟΛΟ	957.532	949.385	928.141	869.334	842.274	858.069

ΠΙΝΑΚΑΣ 1: Αριθμός ανέργων ανά μήνα και Περιφέρεια :
Πρώτο εξάμηνο ετών 2018 και 2019

Αριθμός ανέργων Α' εξαμήνου έτους 2018 και έτους 2019

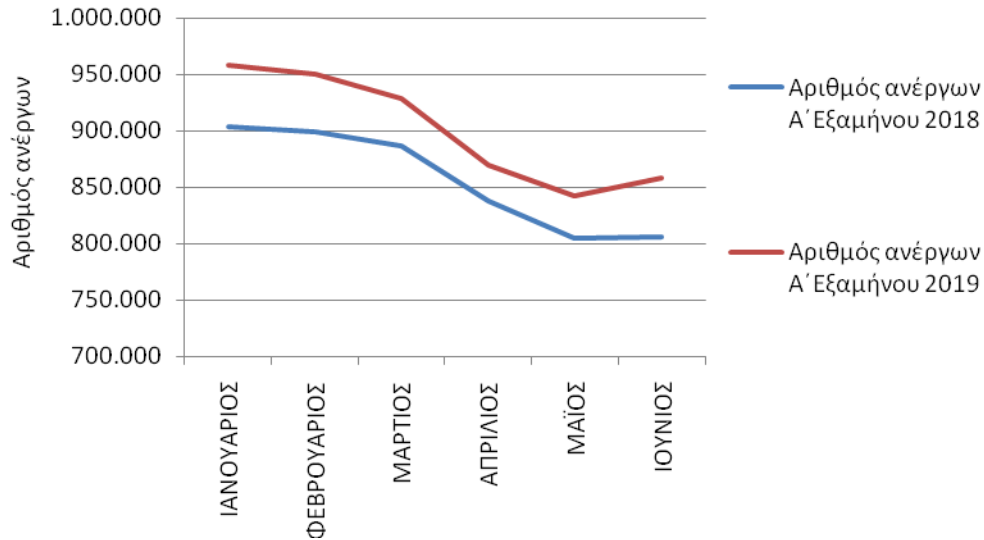

ΔΙΑΓΡΑΜΜΑ 1: Αριθμός ανέργων κατά μήνα: Πρώτο εξάμηνο ετών 2018 και 2019

Από τον πίνακα 1 και το διάγραμμα 1, προκύπτει πως ο αριθμός των ανέργων για όλους τους μήνες του πρώτου εξαμήνου έτους **2019** είναι σταθερά **μεγαλύτερος** από τον αριθμό των ανέργων των αντίστοιχων μηνών του έτους 2018.

Κατά το πρώτο εξάμηνο του έτους **2019** καταγράφεται **αύξηση** της εγγεγραμμένης ανεργίας στο διάστημα Ιανουαρίου- Ιουνίου που κυμαίνεται σε ποσοστό της τάξεως από **3,83% min** τον Απρίλιο , μέχρι **6,56% max** τον Ιούνιο, σε σύγκριση με το ποσοστό μείωσης που προέκυψε στο αντίστοιχο χρονικό διάστημα σύγκρισης, μεταξύ του 2017- 2018.

1.3. Κατανομή αριθμού ανέργων κατά Περιφέρεια πρώτου εξαμήνου των ετών 2018 και 2019

Στον πίνακα 2 παρουσιάζεται ο μέσος όρος² του αριθμού των ανέργων των μηνών του πρώτου εξαμήνου του έτους 2018 και 2019 και η ποσοστιαία κατανομή του ανά Περιφέρεια.

	Αριθμός ανέργων Μ. όρος Α΄ εξαμήνου 2018	Κατανομή ανέργων κατά Περιφέρεια έτους 2018	Αριθμός ανέργων Μ. όρος Α΄ εξαμήνου 2019	Κατανομή ανέργων κατά Περιφέρεια έτους 2019
ΑΝΑΤΟΛΙΚΗ ΜΑΚΕΔΟΝΙΑ ΚΑΙ ΘΡΑΚΗ	47.731	5,58%	50.232	5,58%
ΚΕΝΤΡΙΚΗ ΜΑΚΕΔΟΝΙΑ	178.684	20,88%	182.291	20,24%
ΔΥΤΙΚΗ ΜΑΚΕΔΟΝΙΑ	27.141	3,17%	27.096	3,01%
ΗΠΕΙΡΟΣ	25.870	3,02%	25.611	2,84%
ΘΕΣΣΑΛΙΑ	61.756	7,22%	63.007	6,99%
ΙΟΝΙΑ ΝΗΣΙΑ	10.979	1,28%	12.953	1,44%
ΔΥΤΙΚΗ ΕΛΛΑΔΑ	65.287	7,63%	69.035	7,66%
ΣΤΕΡΕΑ ΕΛΛΑΔΑ	40.233	4,70%	41.857	4,65%
ΑΤΤΙΚΗ	303.735	35,49%	314.198	34,88%
ΠΕΛΟΠΟΝΝΗΣΟΣ	34.075	3,98%	37.440	4,16%
ΒΟΡΕΙΟ ΑΙΓΑΙΟ	13.140	1,54%	14.435	1,60%
ΝΟΤΙΟ ΑΙΓΑΙΟ	16.029	1,87%	22.114	2,45%
ΚΡΗΤΗ	31.151	3,64%	40.522	4,50%
ΜΕΣΟΣ ΟΡΟΣ	855.809	100,00%	900.789	100,00%

ΠΙΝΑΚΑΣ 2: Κατανομή αριθμού ανέργων κατά Περιφέρεια:
Μέσος Όρος Πρώτου εξαμήνου ετών 2018 και 2019

² Το πλήθος των δεκαδικών ψηφίων που προκύπτει από την εύρεση του μέσου όρου του εξαμήνου δεν εμφανίζεται στους σχετικούς πίνακες.

**Κατανομή Μέσου όρου αριθμού ανέργων πρώτου εξαμήνου των ετών
2018 και 2019**

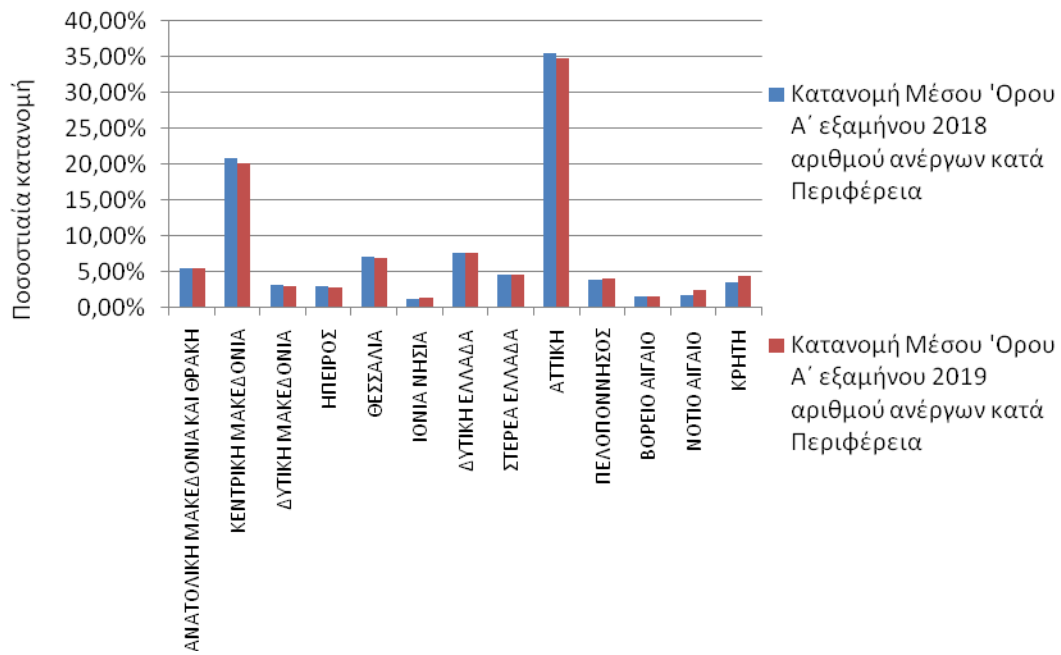

ΔΙΑΓΡΑΜΜΑ 2: Κατανομή αριθμού ανέργων κατά Περιφέρεια:
Μέσος Όρος Πρώτου εξαμήνου ετών 2018 και 2019

Κατανομή Μέσου Όρου Α' εξαμήνου 2018 αριθμού ανέργων κατά Περιφέρεια

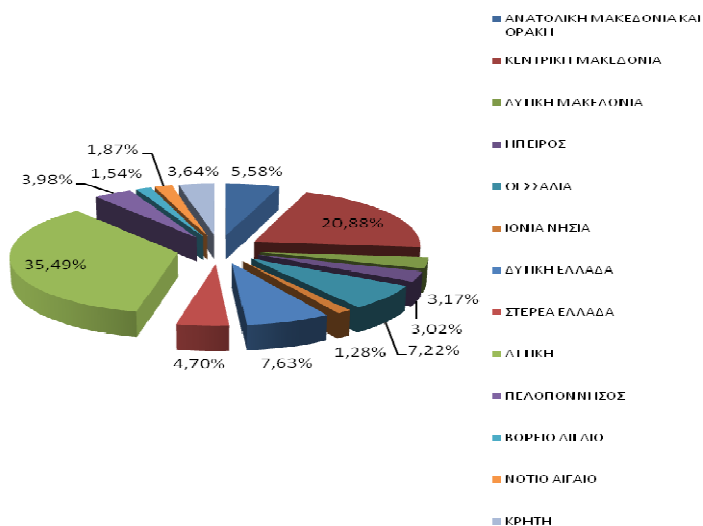

Κατανομή Μέσου Όρου Α' εξαμήνου 2019 αριθμού ανέργων κατά Περιφέρεια

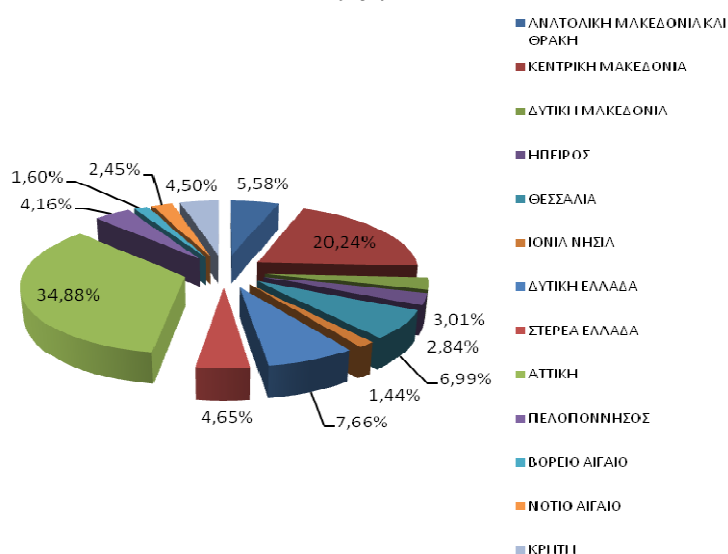

ΔΙΑΓΡΑΜΜΑΤΑ 2α, 2β: Κατανομή αριθμού ανέργων κατά Περιφέρεια: Μέσος Όρος Πρώτου εξαμήνου ετών 2018 και 2019

Συμπερασματικά διαπιστώνουμε ότι,

από τον πίνακα 2 και τα αντίστοιχα διαγράμματα 2,2α και 2β προκύπτει: ότι, κατά **μέσο όρο**³ για το πρώτο εξάμηνο του 2019, στο σύνολο της χώρας, ο αριθμός των ανέργων είναι **μεγαλύτερος** και ανέρχεται σε **900.789** άτομα σε σχέση με τον μέσο όρο του πρώτου εξαμήνου του έτους 2018, που ανέρχονταν σε 855.809 άτομα.

Σε σχέση με την κατανομή των ανέργων ανά Περιφέρεια, εξακολουθεί ο μεγαλύτερος αριθμός να καταγράφεται και στα δύο έτη 2018-2019 (όπως και στα προηγούμενα) στην Περιφέρεια της **Αττικής** και στην Περιφέρεια της **Κεντρικής Μακεδονίας**. Ειδικότερα, το ποσοστό που αναλογεί στην Περιφέρεια της Αττικής, κατά μέσο όρο του πρώτου εξαμήνου του έτους **2019**, ανέρχεται σε **34,88%** έναντι 35,49% που ήταν κατά το πρώτο εξάμηνο του 2018 και στην Περιφέρεια της Κεντρικής Μακεδονίας ανέρχεται σε **20,24%** , έναντι ποσοστού 20,88% αντίστοιχα.

1.4. Μεταβολές αριθμού ανέργων πρώτου εξαμήνου των ετών 2018 και 2019

Στους πιο κάτω πίνακες, παρουσιάζεται ο συνολικός αριθμός των ανέργων, σε όλους τους μήνες του πρώτου εξαμήνου των ετών 2018 και 2019, η κατά μήνα απόλυτη και ποσοστιαία μεταβολή του (πίνακας 3), καθώς και η απόλυτη και ποσοστιαία μεταβολή του μέσου όρου του αριθμού των ανέργων κατά Περιφέρεια και στο σύνολο της χώρας (πίνακας 4).

³ Η μικρές αποκλίσεις των τιμών οφείλονται στην διαίρεση για την εύρεση του μέσου όρου του εξαμήνου

ΕΤΟΣ/ΜΗΝΑΣ	ΜΕΣΟΣ ΟΡΟΣ						
	ΙΑΝΟΥΑΡΙΟΣ	ΦΕΒΡΟΥΑΡΙΟΣ	ΜΑΡΤΙΟΣ	ΑΠΡΙΛΙΟΣ	ΜΑΪΟΣ	ΙΟΥΝΙΟΣ	
2018	903.303	898.682	885.766	837.270	804.601	805.231	855.809
2019	957.532	949.385	928.141	869.334	842.274	858.069	900.789
	54.229	50.703	42.375	32.064	37.673	52.838	44.980
	6,00%	5,64%	4,78%	3,83%	4,68%	6,56%	5,26%

ΠΙΝΑΚΑΣ 3: Μεταβολές αριθμού ανέργων κατά μήνα:
Πρώτο εξάμηνο ετών 2018 και 2019

	ΜΕΣΟΣ ΟΡΟΣ Α' εξαμήνου 2018	ΜΕΣΟΣ ΟΡΟΣ Α' εξαμήνου 2019	ΑΠΟΛΥΤΗ ΜΕΤΑΒΟΛΗ	ΠΟΣΟΣΤΙΑΙΑ ΜΕΤΑΒΟΛΗ
ΑΝΑΤΟΛΙΚΗ ΜΑΚΕΔΟΝΙΑ ΚΑΙ ΘΡΑΚΗ	47.731	50.232	2.502	5,24%
ΚΕΝΤΡΙΚΗ ΜΑΚΕΔΟΝΙΑ	178.684	182.291	3.607	2,02%
ΔΥΤΙΚΗ ΜΑΚΕΔΟΝΙΑ	27.141	27.096	-45	-0,16%
ΗΠΕΙΡΟΣ	25.870	25.611	-259	-1,00%
ΘΕΣΣΑΛΙΑ	61.756	63.007	1.250	2,02%
ΙΟΝΙΑ ΝΗΣΙΑ	10.979	12.953	1.974	17,98%
ΔΥΤΙΚΗ ΕΛΛΑΔΑ	65.287	69.035	3.748	5,74%
ΣΤΕΡΕΑ ΕΛΛΑΔΑ	40.233	41.857	1.624	4,04%
ΑΤΤΙΚΗ	303.735	314.198	10.463	3,44%
ΠΕΛΟΠΟΝΝΗΣΟΣ	34.075	37.440	3.365	9,88%
ΒΟΡΕΙΟ ΑΙΓΑΙΟ	13.140	14.435	1.295	9,86%
ΝΟΤΙΟ ΑΙΓΑΙΟ	16.029	22.114	6.085	37,97%
ΚΡΗΤΗ	31.151	40.522	9.371	30,08%
ΜΕΣΟΣ ΟΡΟΣ	855.809	900.789	44.980	5,26%

ΠΙΝΑΚΑΣ 4: Μεταβολές μέσου όρου αριθμού ανέργων κατά μήνα και Περιφέρεια:
Πρώτο εξάμηνο ετών 2018 και 2019

Με βάση τα ως άνω στοιχεία και διαγράμματα διαπιστώνουμε τα εξής:

- Ο αριθμός των ανέργων στο σύνολο της χώρας είναι **μεγαλύτερος** σ' όλους τους μήνες του πρώτου εξαμήνου του έτους **2019** σε σχέση με τους αντίστοιχους μήνες του έτους 2018
- Κατά μέσο όρο, στο σύνολο της χώρας, ο αριθμός των ανέργων **αυξήθηκε** από 855.809 άτομα που ήταν κατά το πρώτο εξάμηνο του έτους 2018, σε **900.789** άτομα στο πρώτο εξάμηνο του έτους **2019**, καταγράφοντας ποσοστιαία μεταβολή με τάση αύξησης 5,26% σε σχέση με την αντίστοιχη τάση μείωσης του -3,13%, που εμφανίζονταν για το αντίστοιχο εξάμηνο για το 2018.

Ποσοστιαία, αύξηση ανά Περιφέρεια για το πρώτο εξάμηνο του **2019** καταγράφεται στις περισσότερες Περιφέρειες της Ελλάδος με το μεγαλύτερο ποσοστό (αύξησης να εμφανίζεται στην Περιφέρεια Νοτίου Αιγαίου (37,97%), και να ακολουθούν κατά σειρά οι Περιφέρειες Κρήτης με (30,08%, η Περιφέρεια Ιονίων Νήσων με (17,98%), η Περιφέρεια Πελοποννήσου με (9,88%, η Περιφέρεια Βορείου Αιγαίου με (9,86%), η Περιφέρεια Δυτικής Ελλάδας με (5,74%), και η Περιφέρεια Ανατολικής Μακεδονίας & Θράκης με (5,24%) η Περιφέρεια Στερεάς Ελλάδας με (4,04%) η Περιφέρεια Αττικής με (3,44%), οι Περιφέρειες Κεντρικής Μακεδονίας & Θεσσαλίας με (2,02%) ενώ οι Περιφέρειες Ηπείρου και Δυτικής Μακεδονίας καταγράφουν **οριακές μειώσεις** σε ποσοστό της τάξεως του (-1,00) και (-0,16%) αντίστοιχα.

1.5. Μεταβολές αριθμού ανέργων >=12 μηνών πρώτου εξαμήνου των ετών 2018 και 2019

Στους πιο κάτω πίνακες, παρουσιάζεται ο συνολικός αριθμός των ανέργων με διάρκεια ανεργίας μεγαλύτερη ή ίση των 12 μηνών όπως καταγράφεται σε κάθε Περιφέρεια κατά το πρώτο εξάμηνο του έτους 2018 και 2019, η κατά μήνα απόλυτη και ποσοστιαία μεταβολή του καθώς και η απόλυτη και ποσοστιαία μεταβολή του μέσου όρου του αριθμού των ανέργων κατά Περιφέρεια και στο σύνολο της χώρας.

Αριθμός ανέργων >=12 μήνες έτους 2018

	ΙΑΝΟΥΑΡΙΟΣ	ΦΕΒΡΟΥΑΡΙΟΣ	ΜΑΡΤΙΟΣ	ΑΠΡΙΛΙΟΣ	ΜΑΪΟΣ	ΙΟΥΝΙΟΣ
ΑΝΑΤΟΛΙΚΗ ΜΑΚΕΔΟΝΙΑ ΚΑΙ ΘΡΑΚΗ	27.311	27.399	26.978	26.365	26.276	26.099
ΚΕΝΤΡΙΚΗ ΜΑΚΕΔΟΝΙΑ	105.422	106.340	106.074	103.830	103.769	103.437
ΔΥΤΙΚΗ ΜΑΚΕΔΟΝΙΑ	16.711	16.726	16.586	16.044	15.938	15.706
ΗΠΕΙΡΟΣ	15.699	15.710	15.584	15.156	15.061	15.039
ΘΕΣΣΑΛΙΑ	37.593	37.752	37.323	36.373	36.248	35.935
ΙΟΝΙΑ ΝΗΣΙΑ	4.034	4.030	4.085	3.810	3.597	3.427
ΔΥΤΙΚΗ ΕΛΛΑΔΑ	42.070	42.105	41.822	40.671	40.223	40.019
ΣΤΕΡΕΑ ΕΛΛΑΔΑ	23.269	23.527	23.321	22.719	22.744	22.478
ΑΤΤΙΚΗ	179.987	181.087	181.162	177.685	177.651	176.307
ΠΕΛΟΠΟΝΝΗΣΟΣ	19.336	19.378	19.330	19.024	19.006	18.820
ΒΟΡΕΙΟ ΑΙΓΑΙΟ	6.344	6.399	6.374	6.335	6.406	6.366
ΝΟΤΙΟ ΑΙΓΑΙΟ	5.341	5.395	5.332	5.051	4.910	4.773
ΚΡΗΤΗ	15.744	15.612	15.395	14.807	14.517	14.301
ΣΥΝΟΛΟ	498.861	501.460	499.366	487.870	486.346	482.707

Αριθμός ανέργων >=12 μήνες έτους 2019

	ΙΑΝΟΥΑΡΙΟΣ	ΦΕΒΡΟΥΑΡΙΟΣ	ΜΑΡΤΙΟΣ	ΑΠΡΙΛΙΟΣ	ΜΑΪΟΣ	ΙΟΥΝΙΟΣ
ΑΝΑΤΟΛΙΚΗ ΜΑΚΕΔΟΝΙΑ ΚΑΙ ΘΡΑΚΗ	26.050	25.890	26.010	25.804	25.863	25.462
ΚΕΝΤΡΙΚΗ ΜΑΚΕΔΟΝΙΑ	106.216	105.297	105.427	104.652	104.371	102.013
ΔΥΤΙΚΗ ΜΑΚΕΔΟΝΙΑ	15.710	15.633	15.708	15.597	15.618	15.364
ΗΠΕΙΡΟΣ	14.361	14.216	14.161	14.031	13.881	13.697
ΘΕΣΣΑΛΙΑ	35.840	35.582	35.676	35.441	35.490	35.031
ΙΟΝΙΑ ΝΗΣΙΑ	3.610	3.583	3.549	3.347	3.153	3.055
ΔΥΤΙΚΗ ΕΛΛΑΔΑ	40.795	40.599	40.675	40.225	40.356	39.851
ΣΤΕΡΕΑ ΕΛΛΑΔΑ	22.335	22.020	22.072	21.831	22.054	21.791
ΑΤΤΙΚΗ	177.427	176.247	176.593	174.934	175.703	174.130
ΠΕΛΟΠΟΝΝΗΣΟΣ	18.569	18.510	18.585	18.351	18.405	18.111
ΒΟΡΕΙΟ ΑΙΓΑΙΟ	6.122	6.088	6.094	6.053	6.028	5.803
ΝΟΤΙΟ ΑΙΓΑΙΟ	5.225	5.169	5.065	4.776	4.547	4.328
ΚΡΗΤΗ	13.756	13.596	13.543	13.166	13.039	12.964
ΣΥΝΟΛΟ	486.016	482.430	483.158	478.208	478.508	471.600

ΠΙΝΑΚΑΣ 5: Αριθμός ανέργων >=12 μήνες κατά μήνα και Περιφέρεια :
Πρώτο εξάμηνο ετών 2018 και 2019

ΕΤΟΣ/ΜΗΝΑΣ	ΜΕΣΟΣ ΟΡΟΣ						
	ΙΑΝΟΥΑΡΙΟΣ	ΦΕΒΡΟΥΑΡΙΟΣ	ΜΑΡΤΙΟΣ	ΑΠΡΙΛΙΟΣ	ΜΑΪΟΣ	ΙΟΥΝΙΟΣ	
2018	498.861	501.460	499.366	487.870	486.346	482.707	492.768
2019	486.016	482.430	483.158	478.208	478.508	471.600	479.987
	-12.845	-19.030	-16.208	-9.662	-7.838	-11.107	-12.782
ΜΕΤΑΒΟΛΗ %	-2,57%	-3,79%	-3,25%	-1,98%	-1,61%	-2,30%	-2,59%

ΠΙΝΑΚΑΣ 6: Μεταβολές αριθμού ανέργων >=12 μήνες κατά μήνα:
Πρώτο εξάμηνο ετών 2018 και 2019

	ΜΕΣΟΣ ΟΡΟΣ Α' εξαμήνου 2018	ΜΕΣΟΣ ΟΡΟΣ Α' εξαμήνου 2019	ΑΠΟΛΥΤΗ ΜΕΤΑΒΟΛΗ	ΠΟΣΟΣΤΙΑΙΑ ΜΕΤΑΒΟΛΗ	Κατανομή μακροχρόνια ανέργων κατά Περιφέρεια έτους 2018	Κατανομή μακροχρόνια ανέργων κατά Περιφέρεια έτους 2019
ΑΝΑΤΟΛΙΚΗ ΜΑΚΕΔΟΝΙΑ ΚΑΙ ΘΡΑΚΗ	26.738	25.847	-892	-3,33%	5,43%	5,38%
ΚΕΝΤΡΙΚΗ ΜΑΚΕΔΟΝΙΑ	104.812	104.663	-149	-0,14%	21,27%	21,81%
ΔΥΤΙΚΗ ΜΑΚΕΔΟΝΙΑ	16.285	15.605	-680	-4,18%	3,30%	3,25%
ΗΠΕΙΡΟΣ	15.375	14.058	-1.317	-8,57%	3,12%	2,93%
ΘΕΣΣΑΛΙΑ	36.871	35.510	-1.361	-3,69%	7,48%	7,40%
ΙΟΝΙΑ ΝΗΣΙΑ	3.831	3.383	-448	-11,69%	0,78%	0,70%
ΔΥΤΙΚΗ ΕΛΛΑΔΑ	41.152	40.417	-735	-1,79%	8,35%	8,42%
ΣΤΕΡΕΑ ΕΛΛΑΔΑ	23.010	22.017	-993	-4,31%	4,67%	4,59%
ΑΤΤΙΚΗ	178.980	175.839	-3.141	-1,75%	36,32%	36,63%
ΠΕΛΟΠΟΝΝΗΣΟΣ	19.149	18.422	-727	-3,80%	3,89%	3,84%
ΒΟΡΕΙΟ ΑΙΓΑΙΟ	6.371	6.031	-339	-5,33%	1,29%	1,26%
ΝΟΤΙΟ ΑΙΓΑΙΟ	5.134	4.852	-282	-5,49%	1,04%	1,01%
ΚΡΗΤΗ	15.063	13.344	-1.719	-11,41%	3,06%	2,78%
ΜΕΣΟΣ ΟΡΟΣ	492.768	479.987	-12.782	-2,59%	100,00%	100,00%

ΠΙΝΑΚΑΣ 7. Μεταβολές και κατανομή μέσου όρου αριθμού ανέργων >=12 μήνες κατά μήνα και Περιφέρεια:
Πρώτο εξάμηνο ετών 2018 και 2019

- Από τους πίνακες 6 και 7 προκύπτει το συμπέρασμα ότι, κατά μέσο όρο για το πρώτο εξάμηνο του **2019**, στο σύνολο της χώρας, ο αριθμός των ανέργων με διάρκεια ανεργίας μεγαλύτερη ή ίση των 12 μηνών είναι **μικρότερος** και ανέρχεται σε **479.987** άτομα σε σχέση με τον μέσο όρο του πρώτου εξαμήνου του έτους 2018, που ανέρχονταν σε **492.768** άτομα, συνεχίζοντας τη πτωτική τάση των προηγούμενων ετών καταγράφοντας **ποσοστιαία μείωση** με μεταβολή **-2,59%**. **Συγκριτικά** αναφέρουμε το αντίστοιχο Α' Εξάμηνο του 2018 που είχε καταγραφεί μείωση -0,79% .
- Σχετικά με την ποσοστιαία μεταβολή του αριθμού των ανέργων με διάρκεια ανεργίας μεγαλύτερη ή ίση των 12 μηνών κατά μήνα, η μεγαλύτερη μείωση καταγράφεται

ποσοστιαία στον **Φεβρουάριο** του 2019 με ποσοστό **(-3,79%)** ενώ η μικρότερη ποσοστιαία μείωση καταγράφεται τον μήνα **Μάιο** του 2019 **(-1,61%)**

- Επίσης στο σύνολό τους οι όλες Περιφέρειες εμφανίζουν **μείωση** του μέσου όρου αριθμού των ανέργων με διάρκεια ανεργίας μεγαλύτερη ή ίση των 12 μηνών για το πρώτο εξάμηνο του **2019** με ποσοστά που κυμαίνονται από **-11,69%** της Περιφ/ρειας Ιονίων Νήσων καθώς και οριακή μείωση κάτω του **-1,00%** στη Περιφ/ρεια Κεντρικής Μακεδονίας(**-0,14%**)

1.6. Ποσοστό ανέργων ως προς το σύνολο των εγγεγραμμένων στο μητρώο του ΟΑΕΔ

Στον πιο κάτω πίνακα 8 καταγράφεται για όλους τους μήνες του πρώτου εξαμήνου του έτους **2019** ο αριθμός των εγγεγραμμένων στο μητρώο του ΟΑΕΔ με κριτήριο την αναζήτηση εργασίας (αριθμός ανέργων αναζητούντων εργασία και λοιπών μη αναζητούντων εργασία). Επιπρόσθετα καταγράφεται και παρουσιάζεται διαγραμματικά για κάθε μήνα το ποσοστό των ανέργων ως προς το σύνολο των εγγεγραμμένων στο μητρώο του ΟΑΕΔ.

ΙΑΝΟΥΑΡΙΟΣ

ΦΕΒΡΟΥΑΡΙΟΣ

	ΕΓΓΕΓΡΑΜΜΕΝΟΙ ΣΤΟΝ ΟΑΕΔ			ΕΓΓΕΓΡΑΜΜΕΝΟΙ ΣΤΟΝ ΟΑΕΔ		
	ΑΝΕΡΓΟΙ ΑΝΑΖΗΤΟΥΝΤΕΣ ΕΡΓΑΣΙΑ	ΛΟΙΠΟΙ ΜΗ ΑΝΑΖΗΤΟΥΝΤΕΣ ΕΡΓΑΣΙΑ	ΠΟΣΟΣΤΟ ΑΝΕΡΓΩΝ ΑΝΑΖΗΤΟΥΝΤΩΝ ΕΡΓΑΣΙΑ ΣΤΟ ΣΥΝΟΛΟ ΤΩΝ ΕΓΓΕΓΡΑΜΜΕΝΩΝ	ΑΝΕΡΓΟΙ ΑΝΑΖΗΤΟΥΝΤΕΣ ΕΡΓΑΣΙΑ	ΛΟΙΠΟΙ ΜΗ ΑΝΑΖΗΤΟΥΝΤΕΣ ΕΡΓΑΣΙΑ	ΠΟΣΟΣΤΟ ΑΝΕΡΓΩΝ ΑΝΑΖΗΤΟΥΝΤΩΝ ΕΡΓΑΣΙΑ ΣΤΟ ΣΥΝΟΛΟ ΤΩΝ ΕΓΓΕΓΡΑΜΜΕΝΩΝ
ΑΝΑΤΟΛΙΚΗ ΜΑΚΕΔΟΝΙΑ ΚΑΙ ΘΡΑΚΗ	52.986	5.102	91,22%	52.096	4.757	91,63%
ΚΕΝΤΡΙΚΗ ΜΑΚΕΔΟΝΙΑ	191.329	25.770	88,13%	190.033	24.182	88,71%
ΔΥΤΙΚΗ ΜΑΚΕΔΟΝΙΑ	28.072	872	96,99%	27.957	767	97,33%
ΗΠΕΙΡΟΣ	26.930	3.442	88,67%	26.703	3.269	89,09%
ΘΕΣΣΑΛΙΑ	65.925	3.917	94,39%	65.268	3.670	94,68%
ΙΟΝΙΑ ΝΗΣΙΑ	17.665	15.323	53,55%	17.337	14.597	54,29%
ΔΥΤΙΚΗ ΕΛΛΑΔΑ	71.685	8.881	88,98%	71.076	8.315	89,53%
ΣΤΕΡΕΑ ΕΛΛΑΔΑ	44.294	3.194	93,27%	43.546	2.725	94,11%
ΑΤΤΙΚΗ	320.842	49.335	86,67%	319.392	46.774	87,23%
ΠΕΛΟΠΟΝΝΗΣΟΣ	39.068	7.035	84,74%	38.904	6.603	85,49%
ΒΟΡΕΙΟ ΑΙΓΑΙΟ	15.851	1.474	91,49%	15.723	1.370	91,99%
ΝΟΤΙΟ ΑΙΓΑΙΟ	31.853	20.921	60,36%	31.084	19.930	60,93%
ΚΡΗΤΗ	51.032	24.291	67,75%	50.266	23.041	68,57%
ΣΥΝΟΛΟ	957.532	169.557	84,96%	949.385	160.000	85,58%

ΜΑΡΤΙΟΣ

ΑΠΡΙΛΙΟΣ

	ΕΓΓΕΓΡΑΜΜΕΝΟΙ ΣΤΟΝ ΟΑΕΔ			ΕΓΓΕΓΡΑΜΜΕΝΟΙ ΣΤΟΝ ΟΑΕΔ		
	ΑΝΕΡΓΟΙ ΑΝΑΖΗΤΟΥΝΤΕΣ ΕΡΓΑΣΙΑ	ΛΟΙΠΟΙ ΜΗ ΑΝΑΖΗΤΟΥΝΤΕΣ ΕΡΓΑΣΙΑ	ΠΟΣΟΣΤΟ ΑΝΕΡΓΩΝ ΑΝΑΖΗΤΟΥΝΤΩΝ ΕΡΓΑΣΙΑ ΣΤΟ ΣΥΝΟΛΟ ΤΩΝ ΕΓΓΕΓΡΑΜΜΕΝΩΝ	ΑΝΕΡΓΟΙ ΑΝΑΖΗΤΟΥΝΤΕΣ ΕΡΓΑΣΙΑ	ΛΟΙΠΟΙ ΜΗ ΑΝΑΖΗΤΟΥΝΤΕΣ ΕΡΓΑΣΙΑ	ΠΟΣΟΣΤΟ ΑΝΕΡΓΩΝ ΑΝΑΖΗΤΟΥΝΤΩΝ ΕΡΓΑΣΙΑ ΣΤΟ ΣΥΝΟΛΟ ΤΩΝ ΕΓΓΕΓΡΑΜΜΕΝΩΝ
ΑΝΑΤΟΛΙΚΗ ΜΑΚΕΔΟΝΙΑ ΚΑΙ ΘΡΑΚΗ	50.947	4.526	91,84%	48.975	3.691	92,99%
ΚΕΝΤΡΙΚΗ ΜΑΚΕΔΟΝΙΑ	186.563	22.457	89,26%	177.952	18.607	90,53%
ΔΥΤΙΚΗ ΜΑΚΕΔΟΝΙΑ	27.410	708	97,48%	26.582	561	97,93%
ΗΠΕΙΡΟΣ	26.175	3.000	89,72%	25.025	1.985	92,65%
ΘΕΣΣΑΛΙΑ	64.302	3.494	94,85%	61.241	3.064	95,24%
ΙΟΝΙΑ ΝΗΣΙΑ	16.184	13.462	54,59%	11.344	4.683	70,78%
ΔΥΤΙΚΗ ΕΛΛΑΔΑ	70.052	7.750	90,04%	67.619	6.647	91,05%
ΣΤΕΡΕΑ ΕΛΛΑΔΑ	42.520	2.539	94,37%	40.406	2.224	94,78%
ΑΤΤΙΚΗ	315.072	44.328	87,67%	307.156	40.897	88,25%
ΠΕΛΟΠΟΝΝΗΣΟΣ	38.277	5.783	86,87%	36.483	4.393	89,25%
ΒΟΡΕΙΟ ΑΙΓΑΙΟ	15.382	1.245	92,51%	13.998	852	94,26%
ΝΟΤΙΟ ΑΙΓΑΙΟ	28.322	18.060	61,06%	17.700	7.391	70,54%
ΚΡΗΤΗ	46.935	20.846	69,25%	34.853	9.158	79,19%
ΣΥΝΟΛΟ	928.141	148.198	86,23%	869.334	104.153	89,30%

ΜΑΪΟΣ

ΙΟΥΝΙΟΣ

	ΕΓΓΕΓΡΑΜΜΕΝΟΙ ΣΤΟΝ ΟΑΕΔ			ΕΓΓΕΓΡΑΜΜΕΝΟΙ ΣΤΟΝ ΟΑΕΔ		
	ΑΝΕΡΓΟΙ ΑΝΑΖΗΤΟΥΝΤΕΣ ΕΡΓΑΣΙΑ	ΛΟΙΠΟΙ ΜΗ ΑΝΑΖΗΤΟΥΝΤΕΣ ΕΡΓΑΣΙΑ	ΠΟΣΟΣΤΟ ΑΝΕΡΓΩΝ ΑΝΑΖΗΤΟΥΝΤΩΝ ΕΡΓΑΣΙΑ ΣΤΟ ΣΥΝΟΛΟ ΤΩΝ ΕΓΓΕΓΡΑΜΜΕΝΩΝ	ΑΝΕΡΓΟΙ ΑΝΑΖΗΤΟΥΝΤΕΣ ΕΡΓΑΣΙΑ	ΛΟΙΠΟΙ ΜΗ ΑΝΑΖΗΤΟΥΝΤΕΣ ΕΡΓΑΣΙΑ	ΠΟΣΟΣΤΟ ΑΝΕΡΓΩΝ ΑΝΑΖΗΤΟΥΝΤΩΝ ΕΡΓΑΣΙΑ ΣΤΟ ΣΥΝΟΛΟ ΤΩΝ ΕΓΓΕΓΡΑΜΜΕΝΩΝ
ΑΝΑΤΟΛΙΚΗ ΜΑΚΕΔΟΝΙΑ ΚΑΙ ΘΡΑΚΗ	47.924	3.436	93,31%	48.466	3.240	93,73%
ΚΕΝΤΡΙΚΗ ΜΑΚΕΔΟΝΙΑ	173.845	16.916	91,13%	174.023	15.665	91,74%
ΔΥΤΙΚΗ ΜΑΚΕΔΟΝΙΑ	25.996	476	98,20%	26.558	437	98,38%
ΗΠΕΙΡΟΣ	24.239	1.567	93,93%	24.594	1.393	94,64%
ΘΕΣΣΑΛΙΑ	59.994	2.789	95,56%	61.309	2.624	95,90%
ΙΟΝΙΑ ΝΗΣΙΑ	7.700	1.957	79,73%	7.488	1.598	82,41%
ΔΥΤΙΚΗ ΕΛΛΑΔΑ	66.499	5.932	91,81%	67.276	5.523	92,41%
ΣΤΕΡΕΑ ΕΛΛΑΔΑ	39.957	2.063	95,09%	40.418	1.942	95,42%
ΑΤΤΙΚΗ	306.332	38.906	88,73%	316.395	36.908	89,55%
ΠΕΛΟΠΟΝΝΗΣΟΣ	35.760	3.950	90,05%	36.146	3.553	91,05%
ΒΟΡΕΙΟ ΑΙΓΑΙΟ	12.957	709	94,81%	12.697	618	95,36%
ΝΟΤΙΟ ΑΙΓΑΙΟ	12.179	3.265	78,86%	11.546	2.740	80,82%
ΚΡΗΤΗ	28.892	5.156	84,86%	31.153	4.502	87,37%
ΣΥΝΟΛΟ	842.274	87.122	90,63%	858.069	80.743	90,63%

ΠΙΝΑΚΑΣ 8: Αριθμός εγγεγραμμένων στο μητρώο του ΟΑΕΔ:

Πρώτο εξάμηνο έτους 2019

ΠΟΣΟΣΤΟ ΑΝΕΡΓΩΝ ΑΝΑΖΗΤΟΥΝΤΩΝ ΕΡΓΑΣΙΑ ΣΤΟ ΣΥΝΟΛΟ ΤΩΝ ΕΓΓΕΓΡΑΜΜΕΝΩΝ: ΙΑΝΟΥΑΡΙΟΣ 2019

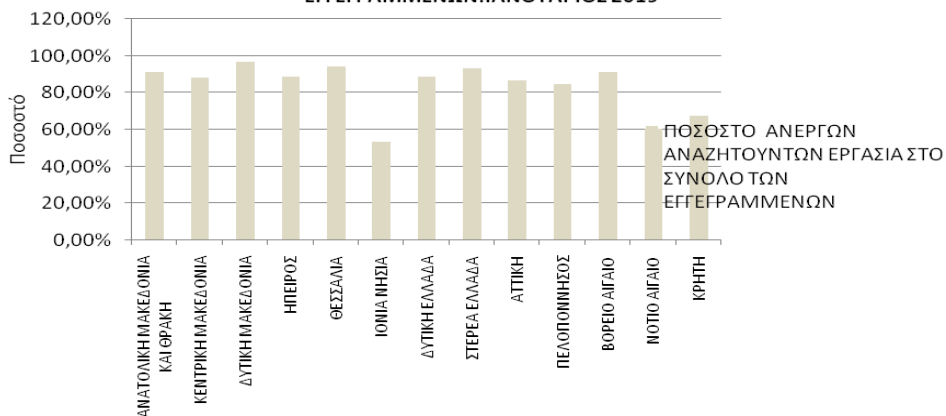

ΠΟΣΟΣΤΟ ΑΝΕΡΓΩΝ ΑΝΑΖΗΤΟΥΝΤΩΝ ΕΡΓΑΣΙΑ ΣΤΟ ΣΥΝΟΛΟ ΤΩΝ ΕΓΓΕΓΡΑΜΜΕΝΩΝ: ΦΕΒΡΟΥΑΡΙΟΣ 2019

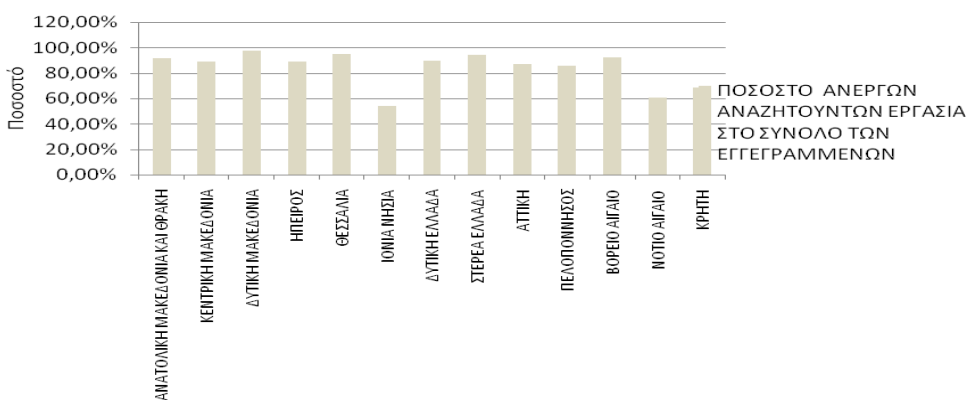

ΠΟΣΟΣΤΟ ΑΝΕΡΓΩΝ ΑΝΑΖΗΤΟΥΝΤΩΝ ΕΡΓΑΣΙΑ ΣΤΟ ΣΥΝΟΛΟ ΤΩΝ ΕΓΓΕΓΡΑΜΜΕΝΩΝ: ΜΑΡΤΙΟΣ 2019

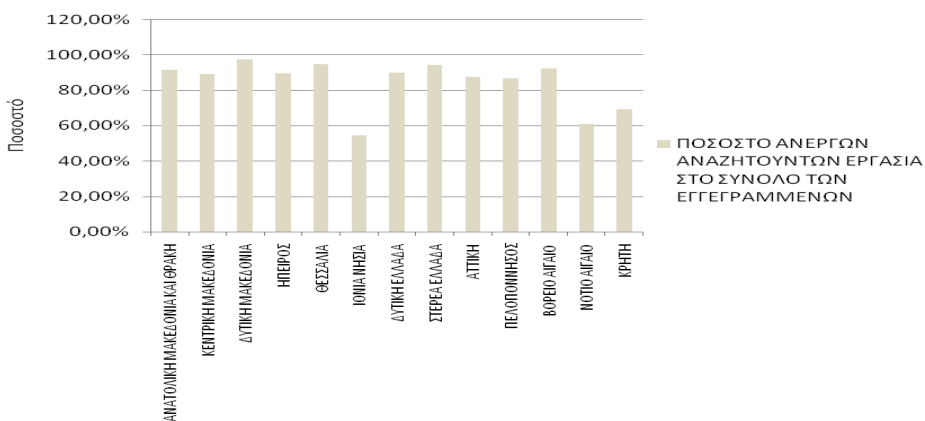

ΠΟΣΟΣΤΟ ΑΝΕΡΓΩΝ ΑΝΑΖΗΤΟΥΝΤΩΝ ΕΡΓΑΣΙΑ ΣΤΟ ΣΥΝΟΛΟ ΤΩΝ ΕΓΓΕΓΡΑΜΜΕΝΩΝ: ΑΠΡΙΛΙΟΣ 2019

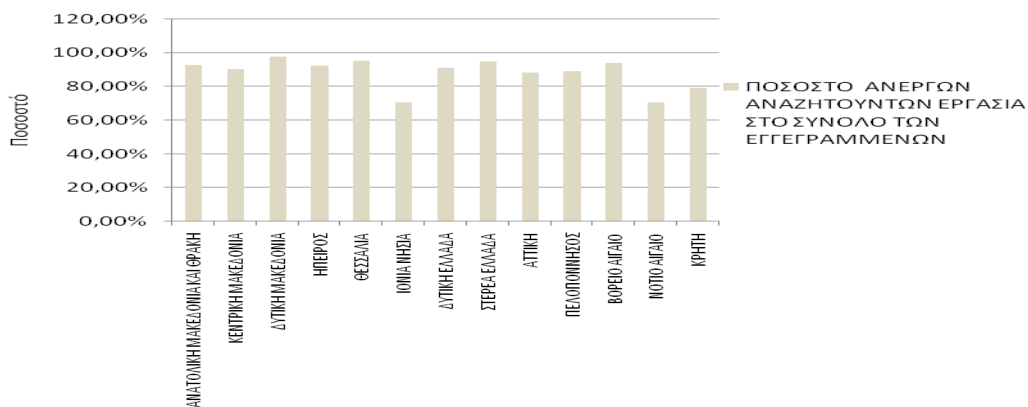

ΠΟΣΟΣΤΟ ΑΝΕΡΓΩΝ ΑΝΑΖΗΤΟΥΝΤΩΝ ΕΡΓΑΣΙΑ ΣΤΟ ΣΥΝΟΛΟ ΤΩΝ ΕΓΓΕΓΡΑΜΜΕΝΩΝ: ΜΑΪΟΣ

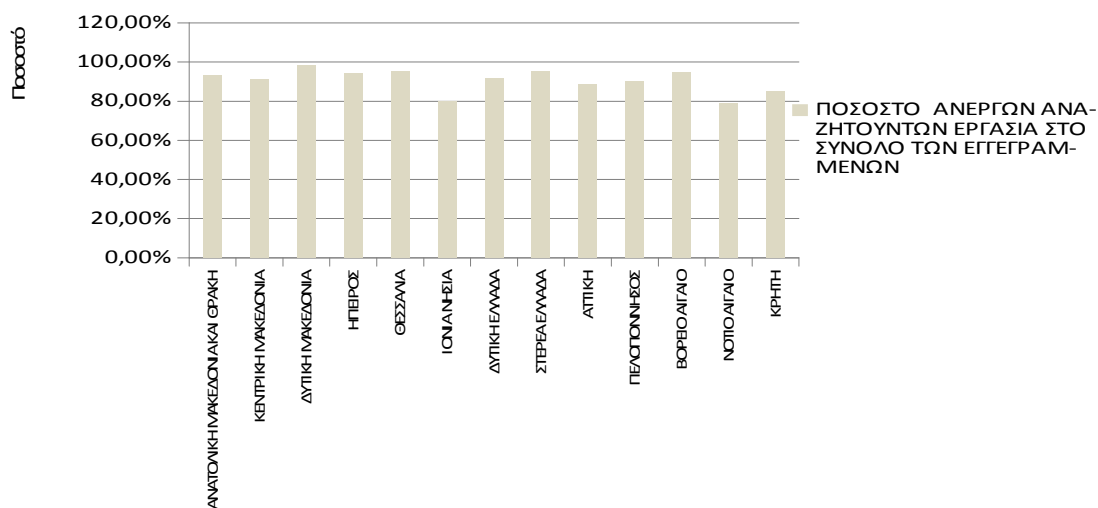

ΠΟΣΟΣΤΟ ΑΝΕΡΓΩΝ ΑΝΑΖΗΤΟΥΝΤΩΝ ΕΡΓΑΣΙΑ ΣΤΟ ΣΥΝΟΛΟ ΤΩΝ ΕΓΓΕΓΡΑΜΜΕΝΩΝ: ΙΟΥΝΙΟΣ 2019

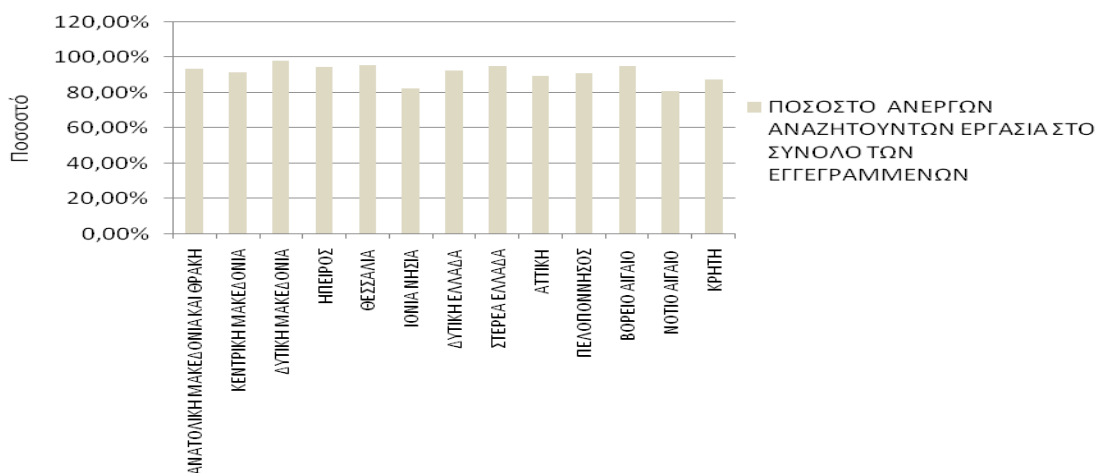

ΔΙΑΓΡΑΜΜΑ 3: Ποσοστό ανέργων ως προς το σύνολο των εγγεγραμμένων στο μητρώο του ΟΑΕΔ:
Πρώτο εξάμηνο έτους 2019

Από τον πίνακα 8 και το διάγραμμα 3, προκύπτει το συμπέρασμα ότι στο σύνολο της χώρας η **πλειοψηφία** των εγγεγραμμένων στο μητρώο του ΟΑΕΔ είναι άνεργοι **αναζητούντες εργασία** συγκριτικά με τους υπόλοιπους εγγεγραμμένους - **λοιπούς / μη αναζητούντες εργασία** σε όλους τους μήνες του πρώτου εξαμήνου του έτους **2019**, με το **μεγαλύτερο** ποσοστό ανέργων αναζητούντων εργασία να εμφανίζεται στις Περιφέρειες της Δυτικής Μακεδονίας και της Θεσσαλίας για όλο το πρώτο εξάμηνο του **2019** αντίστοιχα, ενώ το **μικρότερο** ποσοστό εμφανίζεται στις Περιφέρειες Ιονίων Νήσων & Νοτίου Αιγαίου για το ως άνω εξάμηνο. Τέλος για το νυν εξάμηνο του **2019** σε σύγκριση με το αντίστοιχο δημοσιευμένο εξάμηνο του 2018 το ποσοστό των ανέργων αναζητούντων εργασία κατά μέσο όρο στο εξάμηνο καταγράφεται σε **87,88%** ενώ το αντίστοιχο μέσο ποσοστό για το Α' Εξάμηνο του 2018 ήταν 85,37%

1.7. Ποσοστό μακροχρόνια ανέργων ως προς το σύνολο των ανέργων

Στον πιο κάτω πίνακα καταγράφεται, για όλους τους μήνες του πρώτου εξαμήνου του έτους 2019, ο αριθμός των ανέργων, ο αριθμός των μακροχρόνια ανέργων, καθώς και το ποσοστό των μακροχρόνια ανέργων ως προς το σύνολο των ανέργων. Επιπρόσθετα, το ποσοστό αυτό παρουσιάζεται διαγραμματικά για κάθε μήνα και Περιφέρεια για όλους τους μήνες του πρώτου εξαμήνου του έτους 2019.

	ΙΑΝΟΥΑΡΙΟΣ			ΦΕΒΡΟΥΑΡΙΟΣ		
	ΑΝΕΡΓΟΙ	ΜΑΚΡΟΧΡΟΝΙΑ ΑΝΕΡΓΟΙ	ΠΟΣΟΣΤΟ ΜΑΚΡΟΧΡΟΝΙΑ ΑΝΕΡΓΩΝ ΣΤΟ ΣΥΝΟΛΟ ΤΩΝ ΑΝΕΡΓΩΝ	ΑΝΕΡΓΟΙ	ΜΑΚΡΟΧΡΟΝΙΑ ΑΝΕΡΓΟΙ	ΠΟΣΟΣΤΟ ΜΑΚΡΟΧΡΟΝΙΑ ΑΝΕΡΓΩΝ ΣΤΟ ΣΥΝΟΛΟ ΤΩΝ ΑΝΕΡΓΩΝ
ΑΝΑΤΟΛΙΚΗ ΜΑΚΕΔΟΝΙΑ ΚΑΙ ΘΡΑΚΗ	52.986	26.050	49,16%	52.096	25.890	49,70%
ΚΕΝΤΡΙΚΗ ΜΑΚΕΔΟΝΙΑ	191.329	106.216	55,51%	190.033	105.297	55,41%
ΔΥΤΙΚΗ ΜΑΚΕΔΟΝΙΑ	28.072	15.710	55,96%	27.957	15.633	55,92%
ΗΠΕΙΡΟΣ	26.930	14.361	53,33%	26.703	14.216	53,24%
ΘΕΣΣΑΛΙΑ	65.925	35.840	54,36%	65.268	35.582	54,52%
ΙΟΝΙΑ ΝΗΣΙΑ	17.665	3.610	20,44%	17.337	3.583	20,67%
ΔΥΤΙΚΗ ΕΛΛΑΔΑ	71.685	40.795	56,91%	71.076	40.599	57,12%
ΣΤΕΡΕΑ ΕΛΛΑΔΑ	44.294	22.335	50,42%	43.546	22.020	50,57%
ΑΤΤΙΚΗ	320.842	177.427	55,30%	319.392	176.247	55,18%
ΠΕΛΟΠΟΝΝΗΣΟΣ	39.068	18.569	47,53%	38.904	18.510	47,58%
ΒΟΡΕΙΟ ΑΙΓΑΙΟ	15.851	6.122	38,62%	15.723	6.088	38,72%
ΝΟΤΙΟ ΑΙΓΑΙΟ	31.853	5.225	16,40%	31.084	5.169	16,63%
ΚΡΗΤΗ	51.032	13.756	26,96%	50.266	13.596	27,05%
ΣΥΝΟΛΟ	957.532	486.016	50,76%	949.385	482.430	50,82%
	ΜΑΡΤΙΟΣ			ΑΠΡΙΛΙΟΣ		
	ΑΝΕΡΓΟΙ	ΜΑΚΡΟΧΡΟΝΙΑ ΑΝΕΡΓΟΙ	ΠΟΣΟΣΤΟ ΜΑΚΡΟΧΡΟΝΙΑ ΑΝΕΡΓΩΝ ΣΤΟ ΣΥΝΟΛΟ ΤΩΝ ΑΝΕΡΓΩΝ	ΑΝΕΡΓΟΙ	ΜΑΚΡΟΧΡΟΝΙΑ ΑΝΕΡΓΟΙ	ΠΟΣΟΣΤΟ ΜΑΚΡΟΧΡΟΝΙΑ ΑΝΕΡΓΩΝ ΣΤΟ ΣΥΝΟΛΟ ΤΩΝ ΑΝΕΡΓΩΝ
ΑΝΑΤΟΛΙΚΗ ΜΑΚΕΔΟΝΙΑ ΚΑΙ ΘΡΑΚΗ	50.947	26.010	51,05%	48.975	25.804	52,69%
ΚΕΝΤΡΙΚΗ ΜΑΚΕΔΟΝΙΑ	186.563	105.427	56,51%	177.952	104.652	58,81%
ΔΥΤΙΚΗ ΜΑΚΕΔΟΝΙΑ	27.410	15.708	57,31%	26.582	15.597	58,68%
ΗΠΕΙΡΟΣ	26.175	14.161	54,10%	25.025	14.031	56,07%
ΘΕΣΣΑΛΙΑ	64.302	35.676	55,48%	61.241	35.441	57,87%
ΙΟΝΙΑ ΝΗΣΙΑ	16.184	3.549	21,93%	11.344	3.347	29,50%
ΔΥΤΙΚΗ ΕΛΛΑΔΑ	70.052	40.675	58,06%	67.619	40.225	59,49%
ΣΤΕΡΕΑ ΕΛΛΑΔΑ	42.520	22.072	51,91%	40.406	21.831	54,03%
ΑΤΤΙΚΗ	315.072	176.593	56,05%	307.156	174.934	56,95%
ΠΕΛΟΠΟΝΝΗΣΟΣ	38.277	18.585	48,55%	36.483	18.351	50,30%
ΒΟΡΕΙΟ ΑΙΓΑΙΟ	15.382	6.094	39,62%	13.998	6.053	43,24%
ΝΟΤΙΟ ΑΙΓΑΙΟ	28.322	5.065	17,88%	17.700	4.776	26,98%
ΚΡΗΤΗ	46.935	13.543	28,85%	34.853	13.166	37,78%
ΣΥΝΟΛΟ	928.141	483.158	52,06%	869.334	478.208	55,01%
	ΜΑΪΟΣ			ΙΟΥΝΙΟΣ		
	ΑΝΕΡΓΟΙ	ΜΑΚΡΟΧΡΟΝΙΑ ΑΝΕΡΓΟΙ	ΠΟΣΟΣΤΟ ΜΑΚΡΟΧΡΟΝΙΑ ΑΝΕΡΓΩΝ ΣΤΟ ΣΥΝΟΛΟ ΤΩΝ ΑΝΕΡΓΩΝ	ΑΝΕΡΓΟΙ	ΜΑΚΡΟΧΡΟΝΙΑ ΑΝΕΡΓΟΙ	ΠΟΣΟΣΤΟ ΜΑΚΡΟΧΡΟΝΙΑ ΑΝΕΡΓΩΝ ΣΤΟ ΣΥΝΟΛΟ ΤΩΝ ΑΝΕΡΓΩΝ
ΑΝΑΤΟΛΙΚΗ ΜΑΚΕΔΟΝΙΑ ΚΑΙ ΘΡΑΚΗ	47.924	25.863	53,97%	48.466	25.462	52,54%
ΚΕΝΤΡΙΚΗ ΜΑΚΕΔΟΝΙΑ	173.845	104.371	60,04%	174.023	102.013	58,62%
ΔΥΤΙΚΗ ΜΑΚΕΔΟΝΙΑ	25.996	15.618	60,08%	26.558	15.364	57,85%
ΗΠΕΙΡΟΣ	24.239	13.881	57,27%	24.594	13.697	55,69%
ΘΕΣΣΑΛΙΑ	59.994	35.490	59,16%	61.309	35.031	57,14%
ΙΟΝΙΑ ΝΗΣΙΑ	7.700	3.153	40,95%	7.488	3.055	40,80%
ΔΥΤΙΚΗ ΕΛΛΑΔΑ	66.499	40.356	60,69%	67.276	39.851	59,24%
ΣΤΕΡΕΑ ΕΛΛΑΔΑ	39.957	22.054	55,19%	40.418	21.791	53,91%
ΑΤΤΙΚΗ	306.332	175.703	57,36%	316.395	174.130	55,04%
ΠΕΛΟΠΟΝΝΗΣΟΣ	35.760	18.405	51,47%	36.146	18.111	50,11%
ΒΟΡΕΙΟ ΑΙΓΑΙΟ	12.957	6.028	46,52%	12.697	5.803	45,70%
ΝΟΤΙΟ ΑΙΓΑΙΟ	12.179	4.547	37,33%	11.546	4.328	37,48%
ΚΡΗΤΗ	28.892	13.039	45,13%	31.153	12.964	41,61%
ΣΥΝΟΛΟ	842.274	478.508	56,81%	858.069	471.600	54,96%

ΠΙΝΑΚΑΣ 9: Αριθμός ανέργων και μακροχρόνια ανέργων κατά μήνα και Περιφέρεια:
Πρώτο εξάμηνο έτους 2019

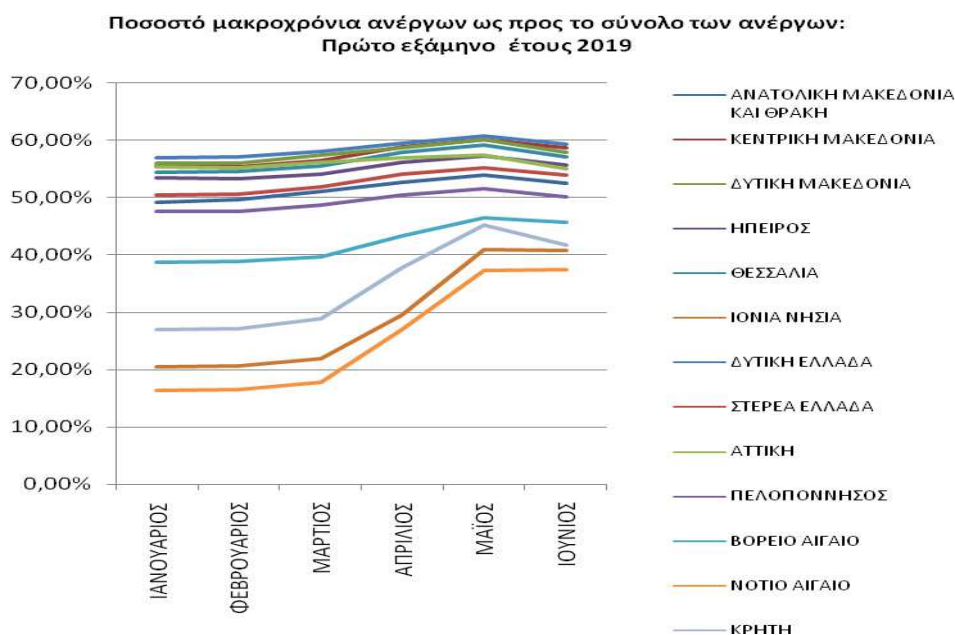

ΔΙΑΓΡΑΜΜΑ 4: Ποσοστό μακροχρόνια ανέργων ως προς το σύνολο των ανέργων σε σχέση με την Περιφέρεια: Πρώτο εξάμηνο έτους 2019

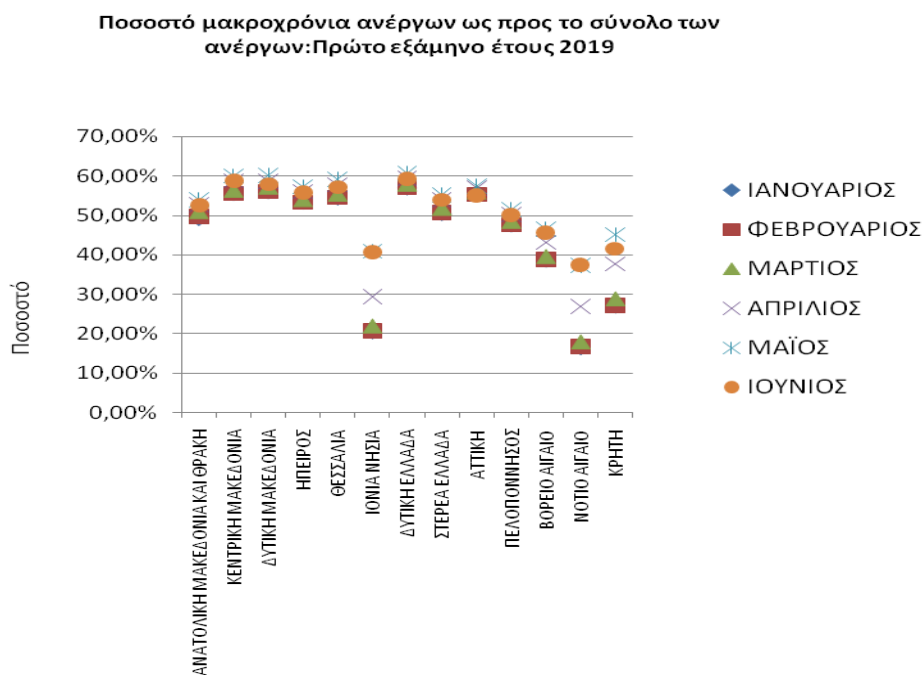

ΔΙΑΓΡΑΜΜΑ 4α: Ποσοστό μακροχρόνια ανέργων ως προς το σύνολο των ανέργων σε σχέση με το μήνα αναφοράς: Πρώτο εξάμηνο έτους 2019

Από τον πίνακα 9 και τα διαγράμματα 4 και 4α, προκύπτει το συμπέρασμα ότι οι **μακροχρόνια άνεργοι** (δηλαδή αυτοί που παραμένουν άνεργοι στο μητρώο του ΟΑΕΔ για διάστημα μεγαλύτερο ή ίσο των 12 μηνών), **υπερβαίνουν το 50%** στις Περιφέρειες , της Κεντρικής Μακεδονίας , της Δυτικής Μακεδονίας, της Ηπείρου

της Θεσσαλίας , της Στερεάς Ελλάδας ,και της Αττικής για όλους τους μήνες του εξαμήνου από το Μάρτιο άνω του 50% εισέρχεται και η Περιφέρεια της Ανατολικής Μακεδονίας & Θράκης τον Απρίλιο και η Περιφέρεια Πελοποννήσου που κινήθηκαν οριακά για τους πρώτους μήνες του εξαμήνου **ενώ** για τις Περιφέρειες του Βορείου και Νοτίου Αιγαίου, Ιονίων νήσων και Κρήτης είναι **κάτω από 50%** για όλους τους μήνες του **πρώτου εξαμήνου του έτους 2019**.

Το ποσοστό μακροχρονίων ανέργων ανά μήνα, στο σύνολο της χώρας, καταγράφει την μεγαλύτερη τιμή του το Μάιο (56,81%) και τη μικρότερη τον Ιανουάριο (50,76%) ίδια εικόνα με το προηγούμενο εξάμηνο ως προς το μήνα καταγραφής **αλλά** και ταυτόχρονα **μειωμένο** σε σχέση με το προηγούμενο δημοσιευμένο Α' Εξάμηνο του 2018. Σε επίπεδο Περιφέρειας, το ποσοστό μακροχρονίων ανέργων ανά μήνα καταγράφει την μεγαλύτερη τιμή (60,69%) στην Περιφέρεια της Δυτικής Ελλάδας τον Μάιο και τη μικρότερη (16,40%) στην Περιφέρεια των Νοτίου Αιγαίου τον Ιανουάριο

Αξιοσημείωτο στοιχείο στη σύγκριση με το προηγούμενο Α' Εξάμηνο του 2018 είναι το **ποσοστό** καταγραφής του μέσου όρου μακροχρονίων ανέργων ως προς το σύνολο των ανέργων το οποίο είναι **53,40%** (που προκύπτει από τα δημοσιευμένα στοιχεία) ενώ το αντίστοιχο για το Α' Εξάμηνο του 2018 ήταν 57,68% αναδεικνύοντας την **εμφανέστερη τάση μείωσης** στους μακροχρόνια ανέργους προς το σύνολο των ανέργων για το Α' Εξάμηνο του 2019.

1.8. Αριθμός ανέργων κατά διάρκεια ανεργίας στο πρώτο εξάμηνο του έτους 2019

Στον πιο κάτω πίνακα καταγράφεται, για όλους τους μήνες του πρώτου εξαμήνου του έτους 2019, ο αριθμός των ανέργων με διάρκεια ανεργίας μεγαλύτερη ή ίση των 12 μηνών και ο αριθμός των ανέργων με διάρκεια ανεργίας μικρότερη των 12 μηνών. Επιπρόσθετα παρουσιάζεται και ο τελευταίος μήνας του προηγούμενου εξαμήνου του έτους 2018.

Αριθμός ανέργων >=12 Μήνες

2019	ΔΕΚΕΜΒΡΙΟΣ 2018						
	ΙΑΝΟΥΑΡΙΟΣ	ΦΕΒΡΟΥΑΡΙΟΣ	ΜΑΡΤΙΟΣ	ΑΠΡΙΛΙΟΣ	ΜΑΪΟΣ	ΙΟΥΝΙΟΣ	
ΑΝΑΤΟΛΙΚΗ ΜΑΚΕΔΟΝΙΑ ΚΑΙ ΘΡΑΚΗ	25.549	26.050	25.890	26.010	25.804	25.863	25.462
ΚΕΝΤΡΙΚΗ ΜΑΚΕΔΟΝΙΑ	104.805	106.216	105.297	105.427	104.652	104.371	102.013
ΔΥΤΙΚΗ ΜΑΚΕΔΟΝΙΑ	15.462	15.710	15.633	15.708	15.597	15.618	15.364
ΗΠΕΙΡΟΣ	14.049	14.361	14.216	14.161	14.031	13.881	13.697
ΘΕΣΣΑΛΙΑ	34.862	35.840	35.582	35.676	35.441	35.490	35.031
ΙΟΝΙΑ ΝΗΣΙΑ	3.527	3.610	3.583	3.549	3.347	3.153	3.055
ΔΥΤΙΚΗ ΕΛΛΑΔΑ	40.180	40.795	40.599	40.675	40.225	40.356	39.851
ΣΤΕΡΕΑ ΕΛΛΑΔΑ	21.830	22.335	22.020	22.072	21.831	22.054	21.791
ΑΤΤΙΚΗ	174.855	177.427	176.247	176.593	174.934	175.703	174.130
ΠΕΛΟΠΟΝΝΗΣΟΣ	18.176	18.569	18.510	18.585	18.351	18.405	18.111
ΒΟΡΕΙΟ ΑΙΓΑΙΟ	6.028	6.122	6.088	6.094	6.053	6.028	5.803
ΝΟΤΙΟ ΑΙΓΑΙΟ	5.116	5.225	5.169	5.065	4.776	4.547	4.328
ΚΡΗΤΗ	13.536	13.756	13.596	13.543	13.166	13.039	12.964
ΣΥΝΟΛΟ	477.975	486.016	482.430	483.158	478.208	478.508	471.600

Αριθμός ανέργων <12 Μήνες

2019	ΔΕΚΕΜΒΡΙΟΣ 2018						
	ΙΑΝΟΥΑΡΙΟΣ	ΦΕΒΡΟΥΑΡΙΟΣ	ΜΑΡΤΙΟΣ	ΑΠΡΙΛΙΟΣ	ΜΑΪΟΣ	ΙΟΥΝΙΟΣ	
ΑΝΑΤΟΛΙΚΗ ΜΑΚΕΔΟΝΙΑ ΚΑΙ ΘΡΑΚΗ	26.750	26.936	26.206	24.937	23.171	22.061	23.004
ΚΕΝΤΡΙΚΗ ΜΑΚΕΔΟΝΙΑ	81.733	85.113	84.736	81.136	73.300	69.474	72.010
ΔΥΤΙΚΗ ΜΑΚΕΔΟΝΙΑ	12.090	12.362	12.324	11.702	10.985	10.378	11.194
ΗΠΕΙΡΟΣ	11.995	12.569	12.487	12.014	10.994	10.358	10.897
ΘΕΣΣΑΛΙΑ	29.822	30.085	29.686	28.626	25.800	24.504	26.278
ΙΟΝΙΑ ΝΗΣΙΑ	13.060	14.055	13.754	12.635	7.997	4.547	4.433
ΔΥΤΙΚΗ ΕΛΛΑΔΑ	30.541	30.890	30.477	29.377	27.394	26.143	27.425
ΣΤΕΡΕΑ ΕΛΛΑΔΑ	21.464	21.959	21.526	20.448	18.575	17.903	18.627
ΑΤΤΙΚΗ	139.715	143.415	143.145	138.479	132.222	130.629	142.265
ΠΕΛΟΠΟΝΝΗΣΟΣ	19.693	20.499	20.394	19.692	18.132	17.355	18.035
ΒΟΡΕΙΟ ΑΙΓΑΙΟ	9.510	9.729	9.635	9.288	7.945	6.929	6.894
ΝΟΤΙΟ ΑΙΓΑΙΟ	25.583	26.628	25.915	23.257	12.924	7.632	7.218
ΚΡΗΤΗ	35.518	37.276	36.670	33.392	21.687	15.853	18.189
ΣΥΝΟΛΟ	457.474	471.516	466.955	444.983	391.126	363.766	386.469

ΠΙΝΑΚΑΣ 7: Αριθμός ανέργων κατά διάρκεια ανεργίας:
Πρώτο εξάμηνο έτους 2019

Από τον πίνακα 10, παρατηρούμε πως για το πρώτο εξάμηνο του έτους 2019 ο μεγαλύτερος αριθμός των μακροχρόνια ανέργων κατά μήνα (διάρκεια συνεχόμενης ανεργίας >=12 μηνών) καταγράφεται στο μήνα Ιανουάριο (**486.016**) και ο μικρότερος τον Ιούνιο (**471.600**) έχοντας την ίδια εικόνα των τελευταίων ετών, ενώ στο επίπεδο της σύγκρισης συνολικού αριθμού με το αντίστοιχο χρονικό διάστημα του 2018 υπάρχει ευδιάκριτη μείωση. Ο αριθμός των ανέργων

με διάρκεια συνεχόμενης ανεργίας <12 μηνών ανά μήνα παρουσιάζει **φθίνουσα** πορεία που κορυφώνεται τον μήνα Μάιο (**363.766** άτομα), καταλήγοντας με αύξηση τον Ιούνιο .

Συγκρίνοντας με τα αντίστοιχα δημοσιευμένα στοιχεία της Α Εξαμηνιαίας του 2018 και το αντίστοιχο χρονικό διάστημα του 2018, παρατηρούμε **σημαντικότητα αύξηση** στην **κατά σύνολο** στην ανεργία <12 μηνών.

1.9. Ποσοστιαία μεταβολή εγγεγραμμένων ανέργων κατά διάρκεια ανεργίας, μήνα και Περιφέρεια για το πρώτο εξάμηνο του έτους 2019

Στον πιο κάτω πίνακα καταγράφεται η κατά μήνα ποσοστιαία μεταβολή για όλους τους μήνες του πρώτου εξαμήνου του έτους 2019 του αριθμού των ανέργων με διάρκεια ανεργίας μεγαλύτερη ή ίση των 12 μηνών και του αριθμού των ανέργων με διάρκεια ανεργίας μικρότερη των 12 μηνών. Επιπρόσθετα παρουσιάζεται η ποσοστιαία μεταβολή από τον τελευταίο μήνα του προηγούμενου εξαμήνου του έτους 2018.

ΠΟΣΟΣΤΙΑΙΑ ΜΕΤΑΒΟΛΗ ΕΤΟΥΣ 2019

Αριθμός
ανέργων
>=12 Μήνες

	ΔΕΚΕΜΒΡΙΟΣ 2018 ΙΑΝΟΥΑΡΙΟΣ 2019	ΙΑΝΟΥΑΡΙΟΣ - ΦΕΒΡΟΥΑΡΙΟΣ	ΦΕΒΡΟΥΑΡΙΟΣ- ΜΑΡΤΙΟΣ	ΜΑΡΤΙΟΣ- ΑΠΡΙΛΙΟΣ	ΑΠΡΙΛΙΟΣ- ΜΑΪΟΣ	ΜΑΪΟΣ- ΙΟΥΝΙΟΣ
ΑΝΑΤΟΛΙΚΗ ΜΑΚΕΔΟΝΙΑ ΚΑΙ ΘΡΑΚΗ	1,96%	-0,61%	0,46%	-0,79%	0,23%	-1,55%
ΚΕΝΤΡΙΚΗ ΜΑΚΕΔΟΝΙΑ	1,35%	-0,87%	0,12%	-0,74%	-0,27%	-2,26%
ΔΥΤΙΚΗ ΜΑΚΕΔΟΝΙΑ	1,60%	-0,49%	0,48%	-0,71%	0,13%	-1,63%
ΗΠΕΙΡΟΣ	2,22%	-1,01%	-0,39%	-0,92%	-1,07%	-1,33%
ΘΕΣΣΑΛΙΑ	2,81%	-0,72%	0,26%	-0,66%	0,14%	-1,29%
ΙΟΝΙΑ ΝΗΣΙΑ	2,35%	-0,75%	-0,95%	-5,69%	-5,80%	-3,11%
ΔΥΤΙΚΗ ΕΛΛΑΔΑ	1,53%	-0,48%	0,19%	-1,11%	0,33%	-1,25%
ΣΤΕΡΕΑ ΕΛΛΑΔΑ	2,31%	-1,41%	0,24%	-1,09%	1,02%	-1,19%
ΑΤΤΙΚΗ	1,47%	-0,67%	0,20%	-0,94%	0,44%	-0,90%
ΠΕΛΟΠΟΝΝΗΣΟΣ	2,16%	-0,32%	0,41%	-1,26%	0,29%	-1,60%
ΒΟΡΕΙΟ ΑΙΓΑΙΟ	1,56%	-0,56%	0,10%	-0,67%	-0,41%	-3,73%
ΝΟΤΙΟ ΑΙΓΑΙΟ	2,13%	-1,07%	-2,01%	-5,71%	-4,79%	-4,82%
ΚΡΗΤΗ	1,63%	-1,16%	-0,39%	-2,78%	-0,96%	-0,58%
ΣΥΝΟΛΟ	1,68%	-0,74%	0,15%	-1,02%	0,06%	-1,44%

ΠΟΣΟΣΤΙΑΙΑ ΜΕΤΑΒΟΛΗ ΕΤΟΥΣ 2019

Αριθμός
ανέργων
<12 Μήνες

	ΔΕΚΕΜΒΡΙΟΣ 2018 ΙΑΝΟΥΑΡΙΟΣ 2019	ΙΑΝΟΥΑΡΙΟΣ - ΦΕΒΡΟΥΑΡΙΟΣ	ΦΕΒΡΟΥΑΡΙΟΣ- ΜΑΡΤΙΟΣ	ΜΑΡΤΙΟΣ- ΑΠΡΙΛΙΟΣ	ΑΠΡΙΛΙΟΣ- ΜΑΪΟΣ	ΜΑΪΟΣ- ΙΟΥΝΙΟΣ
ΑΝΑΤΟΛΙΚΗ ΜΑΚΕΔΟΝΙΑ ΚΑΙ ΘΡΑΚΗ	0,70%	-2,71%	-4,84%	-7,08%	-4,79%	4,27%
ΚΕΝΤΡΙΚΗ ΜΑΚΕΔΟΝΙΑ	4,14%	-0,44%	-4,25%	-9,66%	-5,22%	3,65%
ΔΥΤΙΚΗ ΜΑΚΕΔΟΝΙΑ	2,25%	-0,31%	-5,05%	-6,13%	-5,53%	7,86%
ΗΠΕΙΡΟΣ	4,79%	-0,65%	-3,79%	-8,49%	-5,78%	5,20%
ΘΕΣΣΑΛΙΑ	0,88%	-1,33%	-3,57%	-9,87%	-5,02%	7,24%
ΙΟΝΙΑ ΝΗΣΙΑ	7,62%	-2,14%	-8,14%	-36,71%	-43,14%	-2,51%
ΔΥΤΙΚΗ ΕΛΛΑΔΑ	1,14%	-1,34%	-3,61%	-6,75%	-4,57%	4,90%
ΣΤΕΡΕΑ ΕΛΛΑΔΑ	2,31%	-1,97%	-5,01%	-9,16%	-3,62%	4,04%
ΑΤΤΙΚΗ	2,65%	-0,19%	-3,26%	-4,52%	-1,20%	8,91%
ΠΕΛΟΠΟΝΝΗΣΟΣ	4,09%	-0,51%	-3,44%	-7,92%	-4,29%	3,92%
ΒΟΡΕΙΟ ΑΙΓΑΙΟ	2,30%	-0,97%	-3,60%	-14,46%	-12,79%	-0,51%
ΝΟΤΙΟ ΑΙΓΑΙΟ	4,08%	-2,68%	-10,26%	-44,43%	-40,95%	-5,42%
ΚΡΗΤΗ	4,95%	-1,63%	-8,94%	-35,05%	-26,90%	14,74%
ΣΥΝΟΛΟ	3,07%	-0,97%	-4,71%	-12,10%	-7,00%	6,24%

ΠΙΝΑΚΑΣ 8: Ποσοστιαία μεταβολή αριθμού ανέργων κατά μήνα, Περιφέρεια και διάρκεια ανεργίας:
Πρώτο εξάμηνο έτους 2019

Ποσοστιαία μεταβολή αριθμού ανέργων κατά μήνα και Περιφέρεια Πρώτου εξαμήνου έτους 2019: Άνεργοι >=12 Μήνες

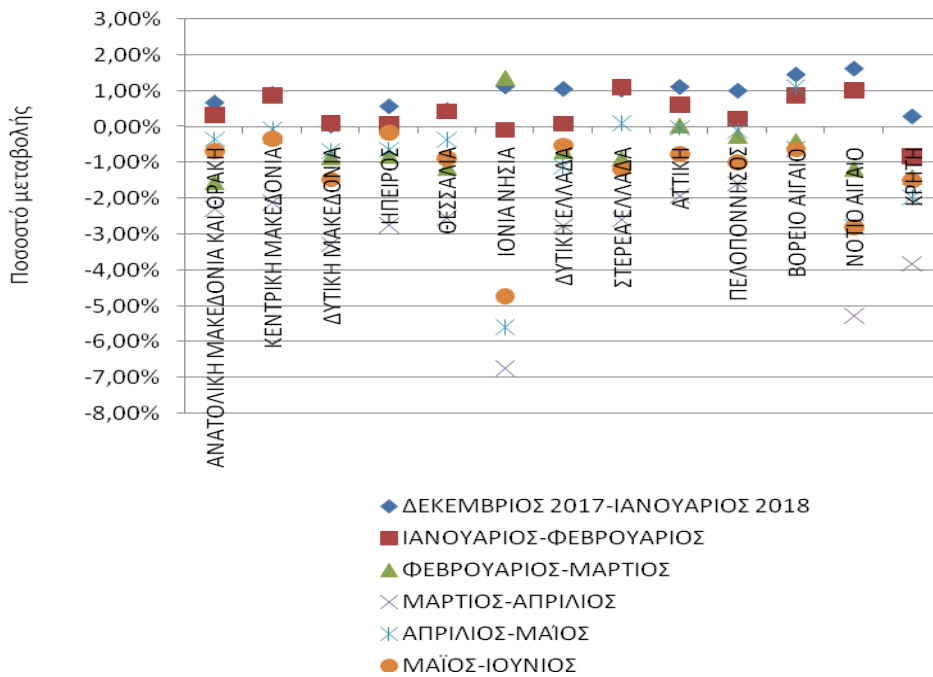

ΔΙΑΓΡΑΜΜΑ 5: Ποσοστιαία μεταβολή κατά μήνα και Περιφέρεια: άνεργοι >=12 Μήνες: Πρώτο εξάμηνο έτους 2019

Ποσοστιαία μεταβολή αριθμού ανέργων κατά μήνα και Περιφέρεια Πρώτου εξαμήνου έτους 2019: Άνεργοι <12 Μήνες

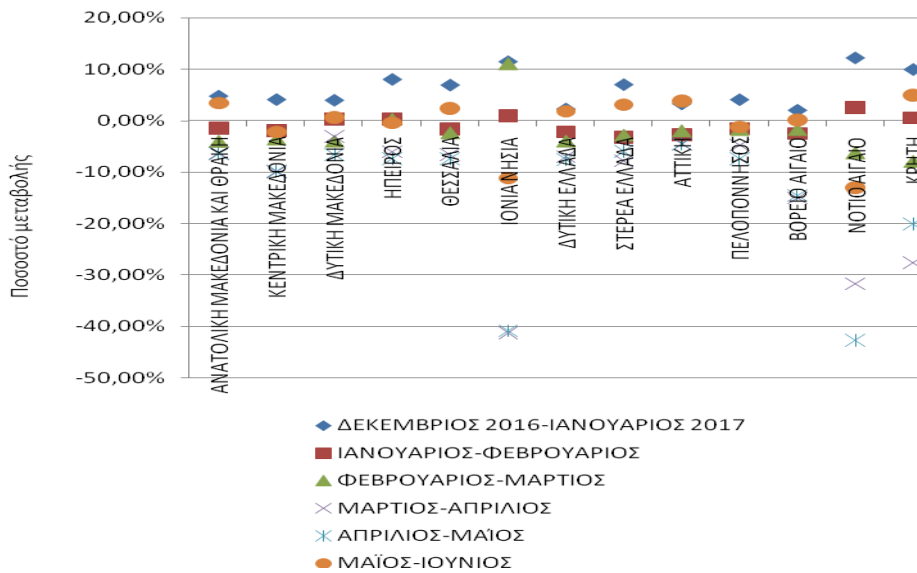

ΔΙΑΓΡΑΜΜΑ 5α: Ποσοστιαία μεταβολή κατά μήνα και Περιφέρεια: άνεργοι <12 Μήνες: Πρώτο εξάμηνο έτους 2019

Από τον πίνακα 8 και από το διάγραμμα 5 και 5α, προκύπτει το συμπέρασμα πως στο σύνολο των μακροχρόνια ανέργων (διάρκεια συνεχόμενης ανεργίας ≥ 12 μηνών) από μήνα σε μήνα καταγράφεται ποσοστιαία αύξηση, για την περίοδο από Δεκέμβριο του 2018 έως Ιανουάριο του 2019 με ποσοστό 1,68% ,ενώ για τα επόμενα δίμηνα έως τον Ιούνιο 2019 καταγράφονται **οριακές αυξομειώσεις** με ποσοστά της τάξεως του 0,06% έως -1,44% το δίμηνο Μαΐου – Ιουνίου 2019.

Στο σύνολο των ανέργων με διάρκεια ανεργίας < 12 μηνών, από μήνα σε μήνα εκτός της περιόδου που καταγράφεται ποσοστιαία αύξηση και αφορά τη αρχική χρονική περίοδο του Δεκεμβρίου 2018 έως Ιανουάριο 2019 σε ποσοστό 3,07%, στη συνέχεια για τα χρονικά διαστήματα Ιανουαρίου- Φεβρουαρίου ,Φεβρουαρίου-Μαρτίου, Μαρτίου-Απριλίου, και Απριλίου-Μαΐου εμφανίζεται **ουσιαστική** ποσοστιαία **μείωση** με -0,97% , -4,71% , -12,10% και -7,00% αντίστοιχα (παρουσιάζοντας την ίδια εικόνα σε σχέση με την αντίστοιχη σύγκριση όπως και με το αντίστοιχο Α΄ Εξάμηνο του 2018) καταλήγοντας με αύξηση για τη περίοδο Μαΐου –Ιουνίου 2019 σε ποσοστό 6,24%.

1.10. Αριθμός επιδοτούμενων ανέργων στο πρώτο εξάμηνο του έτους 2018 και 2019

Στον πίνακα 9 παρουσιάζεται το σύνολο των επιδοτούμενων ανέργων για όλους τους μήνες του πρώτου εξαμήνου του έτους 2018 και 2019 καθώς και η αριθμητική και ποσοστιαία μεταβολή τους για κάθε μήνα.

	Σύνολο επιδοτούμενων ανέργων ΠΡΩΤΟΥ εξαμήνου έτους 2018	Σύνολο επιδοτούμενων ανέργων ΠΡΩΤΟΥ εξαμήνου έτους 2019	Μεταβολές 2018-2019	Ποσοστιαία μεταβολή 2018-2019
ΙΑΝΟΥΑΡΙΟΣ	171.131	198.712	27.581	16,12%
ΦΕΒΡΟΥΑΡΙΟΣ	191.776	203.342	11.566	6,03%
ΜΑΡΤΙΟΣ	168.325	167.910	-415	-0,25%
ΑΠΡΙΛΙΟΣ	74.354	142.431	68.077	91,56%
ΜΑΪΟΣ	114.337	104.662	-9.675	-8,46%
ΙΟΥΝΙΟΣ	101.862	89.026	-12.836	-12,60%
ΜΕΣΟΣ ΟΡΟΣ ΕΞΑΜΗΝΟΥ	136.964	151.014	14.050	10,26%

ΠΙΝΑΚΑΣ 9: Μεταβολές αριθμού επιδοτούμενων ανέργων:
Πρώτο εξάμηνο έτους 2018-2019

Από τον πίνακα 9 προκύπτει:

- **Αύξηση** του αριθμού των επιδοτούμενων ανέργων στο Α' Εξάμηνο του 2019 με βάση τη σύγκριση των μηνών του αντίστοιχου Α' εξαμήνου 2018 στους μήνες Ιανουάριο, Φεβρουάριο συνεχίζοντας με οριακή πτώση το Μάρτιο, την **εντυπωσιακή αύξηση του Απριλίου** με 91,56%, καταλήγοντας σε μείωση των επιδοτούμενων για τους μήνες Μάιο και Ιούνιο, για το παραπάνω εξάμηνο του **2019**.

Ο μέσος όρος του αριθμού των επιδοτούμενων ανέργων, στο πρώτο εξάμηνο του **2019** σε σχέση με το συγκρινόμενο αντίστοιχο εξάμηνο του 2018, παρουσιάζει **αύξηση** κατά 14.050 άτομα, που σε ποσοστό αντιστοιχεί σε **10,26%** - αναδεικνύοντας τη **μεγαλύτερη τάση ανόδου** στην ήδη αυξανόμενη τάση (**2017-18**) και σε σχέση με το αντίστοιχο χρονικό διάστημα του Α' Εξαμήνου του 2018 που ήταν 5,82%.

Στον πίνακα 10 παρουσιάζεται ο αριθμός των επιδοτούμενων ανέργων και το ποσοστό τους ως προς το σύνολο των ανέργων για το πρώτο εξάμηνο του έτους 2019.

2019						
	ΙΑΝΟΥΑΡΙΟΣ	ΦΕΒΡΟΥΑΡΙΟΣ	ΜΑΡΤΙΟΣ	ΑΠΡΙΛΙΟΣ	ΜΑΪΟΣ	ΙΟΥΝΙΟΣ
Εγγεγραμμένοι άνεργοι	957.532	949.385	928.141	869.334	842.274	858.069
Επιδοτούμενοι άνεργοι	198.712	203.342	167.910	142.431	104.662	89.026
Ποσοστό επιδοτούμενων στο σύνολο των εγγεγραμμένων ανέργων	20,75%	21,42%	18,09%	16,38%	12,43%	10,38%

ΠΙΝΑΚΑΣ 10: Αριθμός εγγεγραμμένων ανέργων και επιδοτούμενων:
Πρώτο εξάμηνο έτους 2019

Όπως προκύπτει από τον πίνακα 10: οι επιδοτούμενοι στο σύνολο των εγγεγραμμένων ανέργων του πρώτου εξαμήνου του έτους 2019 αποτελούν ένα ποσοστό που κυμαίνεται από 10,38% -Ιούνιος 2019 **min** μέχρι το 21,42% τον Φεβρουάριο 2019 **max**.

Μέσος όρος Εξαμήνου **επιδοτούμενων ανέργων** ως προς το σύνολο των ανέργων: **16,57%**.

Στον πίνακα που ακολουθεί παρουσιάζεται ο αριθμός των επιδοτούμενων ανέργων κατά κατηγορία (κοινού και λοιπές κατηγορίες επιδοτούμενων και εποχικοί τουριστικών επαγγελματιών επιδοτούμενοι), σε όλους του μήνες του πρώτου εξαμήνου του έτους 2018 και 2019, καθώς και το ποσοστό που συγκεντρώνουν οι επιδοτούμενοι άνεργοι τουριστικών επαγγελματιών στο σύνολο των επιδοτούμενων.

2018	Κοινοί & Λοιπές Κατηγορίες επιδοτούμενων	Εποχικοί τουριστικών επαγγελματών	Σύνολο	Ποσοστό τουριστικών επαγγελματών στο σύνολο επιδοτούμενων
ΙΑΝΟΥΑΡΙΟΣ	86.773	84.358	171.131	49,29%
ΦΕΒΡΟΥΑΡΙΟΣ	112.715	79.061	191.776	41,23%
ΜΑΡΤΙΟΣ	121.017	47.308	168.325	28,11%
ΑΠΡΙΛΙΟΣ	56.273	18.081	74.354	24,32%
ΜΑΪΟΣ	100.076	14.261	114.337	12,47%
ΙΟΥΝΙΟΣ	94.371	7.491	101.862	7,35%
2019	Κοινοί & Λοιπές Κατηγορίες επιδοτούμενων	Εποχικοί τουριστικών επαγγελματών	Σύνολο	Ποσοστό τουριστικών επαγγελματών στο σύνολο επιδοτούμενων
ΙΑΝΟΥΑΡΙΟΣ	101.299	97.413	198.712	49,02%
ΦΕΒΡΟΥΑΡΙΟΣ	116.069	87.273	203.342	42,92%
ΜΑΡΤΙΟΣ	117.551	50.359	167.910	29,99%
ΑΠΡΙΛΙΟΣ	108.007	34.424	142.431	24,17%
ΜΑΪΟΣ	89.217	15.445	104.662	14,76%
ΙΟΥΝΙΟΣ	80.750	8.276	89.026	9,30%

ΠΙΝΑΚΑΣ 11: Αριθμός επιδοτούμενων ανέργων κατά κατηγορία :
Πρώτο εξάμηνο έτους 2018-2019

Αριθμός επιδοτούμενων ανέργων κατά κατηγορία [κοινοί και λοιπές κατηγορίες επιδοτούμενων-εποχικοί τουριστικών επαγγελματιών]: Πρώτο εξάμηνο έτους 2018

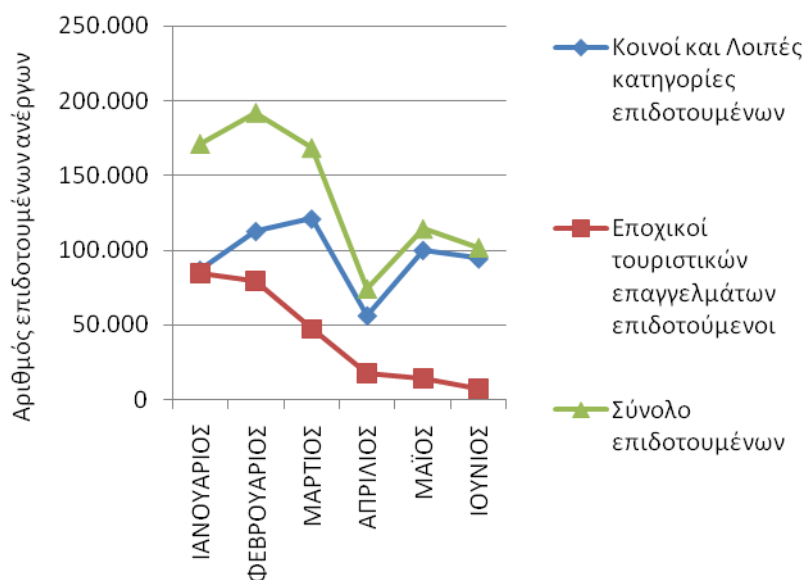

ΔΙΑΓΡΑΜΜΑ 6: Αριθμός επιδοτούμενων ανέργων κατά κατηγορία: Πρώτο εξάμηνο 2018

Αριθμός επιδοτούμενων ανέργων κατά κατηγορία [κοινοί και λοιπές κατηγορίες επιδοτούμενων-εποχικοί τουριστικών επαγγελματιών]: Πρώτο εξάμηνο έτους 2019

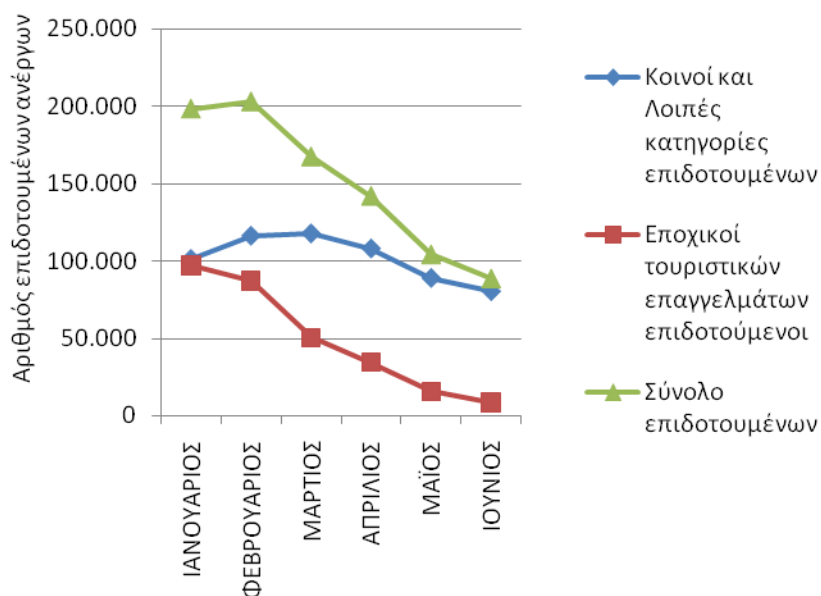

ΔΙΑΓΡΑΜΜΑ 6α: Αριθμός επιδοτούμενων ανέργων κατά κατηγορία: Πρώτο εξάμηνο 2019

Όπως προκύπτει από τον πίνακα 11 και τα διαγράμματα 6 και 6α: ο απόλυτος αριθμός των **επιδοτούμενων των τουριστικών επαγγελματιών**, ως προς στο σύνολο των επιδοτούμενων, παρουσιάζεται κατά το πρώτο εξάμηνο του έτους 2019 **αυξημένος** σε σχέση με το 2018 για όλους τους μήνες του Εξαμήνου.

Συγκριτικά οι τιμές, αριθμητικά, σε όλους τους μήνες του πρώτου εξαμήνου του **2019** σε σχέση με το 2018 είναι **μεγαλύτερες**, ενώ τα ποσοστά τους είναι οριακά μεγαλύτερα πλην του Ιανουαρίου και του Απριλίου που είναι οριακά μικρότερα.

- Ο **Αριθμός των ανέργων κατά το πρώτο εξάμηνο του έτους 2019** κυμάνθηκε από **842.274** άτομα / χαμηλότερη τιμή εξαμήνου, τον μήνα Μάιο έως **957.532** άτομα / υψηλότερη τιμή εξαμήνου, τον μήνα Ιανουάριο. Κατά το πρώτο εξάμηνο του **2019** στο σύνολο της χώρας, ο αριθμός των εγγεγραμμένων ανέργων είναι **μεγαλύτερος** σε σχέση με το πρώτο εξάμηνο του έτους 2018 και ανέρχεται σε **900.789** άτομα κατά μέσο όρο έναντι 855.809 άτομα αντιστοίχως του πρώτου Εξαμήνου του 2018.
- Σε σχέση με την κατανομή των ανέργων ανά Περιφέρεια, ο μεγαλύτερος αριθμός καταγράφεται στην Περιφέρεια της **Αττικής** και στην Περιφέρεια της **Κεντρικής Μακεδονίας**. Ειδικότερα, το ποσοστό που αναλογεί κατά το πρώτο εξάμηνο του 2019 στην Περιφέρεια της Αττικής ανέρχεται σε 34,88% και στην Περιφέρεια της Κεντρικής Μακεδονίας σε 20,24%, έναντι ποσοστού 35,49% και 20,88% αντίστοιχα κατά μέσο όρο του πρώτου εξαμήνου του έτους 2018.
- Στο Σύνολο της χώρας, στο πρώτο εξάμηνο του έτους **2019**, καταγράφεται **σημαντική αύξηση** του αριθμού των εγγεγραμμένων ανέργων σε σχέση με το αντίστοιχο εξάμηνο του έτους 2018, κατά **Μέσο όρο** : **44.980** ή ποσοστό **5,26%**(Α Εξάμηνο 2018 ήταν μειωμένος - 27.661 άτομα) (ή ποσοστό -3,13%) με την μεγαλύτερη ποσοστιαία αύξηση 37,97% να καταγράφεται στην Περιφέρεια Νοτίου Αιγαίου , και να ακολουθεί η Περιφέρεια Κρήτης με **30,08%**.
- Κατά Μέσο όρο, στο σύνολο της χώρας, ο αριθμός των ανέργων με Διάρκεια ανεργίας μεγαλύτερη ή ίση των 12 μηνών στο πρώτο εξάμηνο του έτους **2019 μειώθηκε** κατά **-12.782** άτομα, - το αντίστοιχο Εξάμηνο του 2018 η μείωση ήταν **-3.929** , καταγράφοντας ποσοστιαία μεταβολή **-2,59%** ,σε σχέση με το μειωμένο **-0,79%** του πρώτου εξαμήνου του έτους 2018.

- Στο Σύνολο της χώρας, η πλειοψηφία των εγγεγραμμένων στο μητρώο του ΟΑΕΔ είναι **άνεργοι αναζητούντες εργασία**, με ένα μικρό ποσοστό να καταγράφεται στους εγγεγραμμένους **λοιπούς μη αναζητούντες εργασία** σε όλους τους μήνες του πρώτου εξαμήνου του έτους **2019**. Τα μεγαλύτερα ποσοστά ανέργων αναζητούντων εργασία, εμφανίζονται στις Περιφέρειες Δυτικής Μακεδονίας και Θεσσαλίας, όπως αντίστοιχα αποτυπώθηκε και το Α΄ Εξάμηνο του 2018.

Στο Α΄ εξάμηνο του **2019** σε σύγκριση με το αντίστοιχο δημοσιευμένο εξάμηνο του 2018 το ποσοστό των ανέργων αναζητούντων εργασία κατά μέσο όρο καταγράφεται σε **87,88%** ενώ το αντίστοιχο μέσο ποσοστό για το Α΄ Εξάμηνο του 2018 ήταν 85,37%

- α) Σε σύνολο χώρας, οι μακροχρόνια άνεργοι συνεχίζουν να αποτελούν τον **μεγαλύτερο** μέρος του συνόλου των ανέργων, σε όλους τους μήνες του πρώτου εξαμήνου του έτους **2019** που ξεπερνά για τις περισσότερες Περιφέρειες το 50% , από το Μάρτιο άνω του 50% εισέρχεται και η Περιφέρεια της Ανατολικής Μακεδονίας & Θράκης τον Απρίλιο και η Περιφέρεια Πελοποννήσου που κινήθηκαν οριακά για τους πρώτους μήνες του εξαμήνου με **ενώ** για τις Περιφέρειες του Βορείου και Νοτίου Αιγαίου, Ιονίων νήσων και Κρήτης είναι κάτω από 50% για όλους τους μήνες του **πρώτου εξαμήνου του έτους 2019**.
- β) Η ποσοστιαία διακύμανση ανά μήνα, στο σύνολο της χώρας, καταγράφει την μεγαλύτερη τιμή του το Μάιο (56,81%) και τη μικρότερη τον Ιανουάριο (50,76%) **αλλά** και ταυτόχρονα **μειωμένο** σε σχέση με το προηγούμενο δημοσιευμένο Α΄Εξάμηνο του 2018. . Σε επίπεδο Περιφέρειας, η μηνιαία ποσοστιαία διακύμανση καταγράφει την μεγαλύτερη τιμή (60,69%) στην Περιφέρεια της Δυτικής Ελλάδας τον Μάιο και τη μικρότερη (16,40%) στην Περιφέρεια των Νοτίου Αιγαίου τον Ιανουάριο.
- γ) Ο μεγαλύτερος αριθμός των μακροχρόνια ανέργων (διάρκεια συνεχόμενης ανεργίας ≥ 12 μηνών) καταγράφεται στο μήνα Ιανουάριο (**486.016**) και ο μικρότερος τον Ιούνιο (**471.600**) παγιώνοντας την ίδια εικόνα των τελευταίων ετών, ενώ στο επίπεδο της **σύγκρισης** με το 2018 υπάρχει **εμφανέστατη μείωση**.

δ). Ο αριθμός των ανέργων με διάρκεια συνεχόμενης ανεργίας κατά μήνα <12 μηνών παρουσιάζει **φθίνουσα** πορεία που κορυφώνεται τον μήνα Μάιο (**363.766**) άτομα, καταλήγοντας με αύξηση τον Ιούνιο .

Συγκρίνοντας με τα αντίστοιχα δημοσιευμένα στοιχεία της Α Εξαμηνιαίας του 2018 και το αντίστοιχο χρονικό διάστημα του 2018, παρατηρούμε **σημαντικότερη αύξηση** στην **κατά σύνολο** ανεργία <12 μηνών.

- **Αύξηση του αριθμού των επιδοτούμενων ανέργων** στο Α' Εξάμηνο του 2019 με βάση τη σύγκριση των μηνών του αντίστοιχου Α' εξαμήνου 2018 στους μήνες Ιανουάριο , Φεβρουάριο συνεχίζοντας με οριακή πτώση το Μάρτιο , την εντυπωσιακή αύξηση του Απριλίου με 91,56% , καταλήγοντας σε μείωση των επιδοτούμενων για τους μήνες Μάιο και Ιούνιο.
- **Ο μέσος όρος του αριθμού των επιδοτούμενων ανέργων**, στο πρώτο εξάμηνο του **2019** σε σχέση με το συγκρινόμενο αντίστοιχο εξάμηνο του 2018, παρουσιάζει **αύξηση** κατά 14.050 άτομα, που σε ποσοστό αντιστοιχεί σε **10,26%** - αναδεικνύοντας τη **μεγαλύτερη τάση ανόδου** στην ήδη αυξανόμενη τάση **(2017-18)** και σε σχέση με το αντίστοιχο χρονικό διάστημα του Α' Εξαμήνου του 2018 που ήταν 5,82%.
 - ο απόλυτος αριθμός των **επιδοτούμενων των τουριστικών επαγγελματιών**, ως προς στο σύνολο των επιδοτούμενων, παρουσιάζεται κατά το πρώτο εξάμηνο του έτους 2019 **αυξημένος** σε σχέση με το 2018 για όλους τους μήνες του Εξαμήνου.

Συγκριτικά οι τιμές, αριθμητικά, σε όλους τους μήνες του πρώτου εξαμήνου του **2019** σε σχέση με το 2018 είναι **μεγαλύτερες**, ενώ τα ποσοστά τους είναι οριακά μεγαλύτερα πλην του Ιανουαρίου και του Απριλίου που είναι οριακά μικρότερα.

Το κύριο συμπέρασμα που εξαγεται από τα δεδομένα της εγγεγραμμένης ανεργίας του Α' Εξαμήνου του 2019 είναι η ποσοστιαία τάση αύξησης της ανεργίας που κατά μέσο όρο στο σύνολο της Χώρας, καταγράφεται στο 5,26% (λόγω της αύξησης στην ανεργία <12 μηνών). γεγονός που αντιστρέφει την εικόνα του προηγούμενου αντίστοιχου Εξαμήνου του 2018, καθώς και η συνέχιση της πορείας στη μείωση της μακροχρόνιας ανεργίας, όπου αξιοπρόσεχτο είναι το ποσοστό καταγραφής του μέσου όρου μακροχρονίων ανέργων ως προς το σύνολο των ανέργων το οποίο είναι 53,40% (που προκύπτει από τα δημοσιευμένα στοιχεία) ενώ το αντίστοιχο για το Α' Εξάμηνο του 2018 ήταν 57,68% αναδεικνύοντας την εμφανέστερη τάση μείωσης στους μακροχρόνια ανέργους προς το σύνολο των ανέργων για το Α' Εξάμηνο του 2019.

ΚΕΦΑΛΑΙΟ ΔΕΥΤΕΡΟ

Ανάλυση της εγγεγραμμένης ανεργίας στο σύνολο της χώρας και τις Διοικητικές Περιφέρειες το Α΄ εξάμηνο του έτους 2019

2.1. Γενικά

Στο παρόν κεφάλαιο παρουσιάζονται και αναλύονται τα μηνιαία στοιχεία των εγγεγραμμένων ανέργων κατά Φύλο, Ηλικία, Εκπαιδευτικό επίπεδο και Υπηκοότητα στο σύνολο της χώρας και σε επίπεδο Περιφέρειας για το πρώτο εξάμηνο του έτους 2019.

Ειδικότερα:

- αναλύεται η ποσοστιαία μεταβολή του αριθμού των εγγεγραμμένων ανέργων κατά Φύλο και στο σύνολο της χώρας.
- αναλύεται η κατανομή των εγγεγραμμένων ανέργων κατά Φύλο, Ηλικία, Εκπαιδευτικό Επίπεδο, Υπηκοότητα και διάρκεια ανεργίας σε όλους τους μήνες του πρώτου εξαμήνου του έτους 2019.
- αναλύεται η κατανομή των επιδοτούμενων κατά κατηγορία επιδότησης σε όλους τους μήνες του πρώτου εξαμήνου του έτους 2019.

2.2. Ανάλυση κατά Φύλο

2.2.1. Κατανομή των εγγεγραμμένων ανέργων κατά Φύλο

Στον πίνακα που ακολουθεί παρουσιάζεται ο αριθμός των ανέργων στο σύνολο της χώρας κατά Φύλο όπως κατανέμεται στους άνδρες και τις γυναίκες στους μήνες του πρώτου εξαμήνου του έτους 2019.

	ΙΑΝΟΥΑΡΙΟΣ		ΦΕΒΡΟΥΑΡΙΟΣ		ΜΑΡΤΙΟΣ		ΑΠΡΙΛΙΟΣ		ΜΑΪΟΣ		ΙΟΥΝΙΟΣ	
	Άνεργοι	%	Άνεργοι	%	Άνεργοι	%	Άνεργοι	%	Άνεργοι	%	Άνεργοι	%
Άνδρες	364.801	38,10%	359.531	37,87%	347.670	37,46%	321.918	37,03%	305.935	36,32%	301.517	35,14%
Γυναίκες	592.731	61,90%	589.854	62,13%	580.471	62,54%	547.416	62,97%	536.339	63,68%	556.552	64,86%
Σύνολο	957.532	100,00%	949.385	100,00%	928.141	100,00%	869.334	100,00%	842.274	100,00%	858.069	100,00%

ΠΙΝΑΚΑΣ: 1 Αριθμός ανέργων κατά Φύλο και μήνα:
Πρώτο εξάμηνο έτους 2019

Αριθμός ανέργων κατά Φύλο:Α' Εξάμηνο έτους 2019

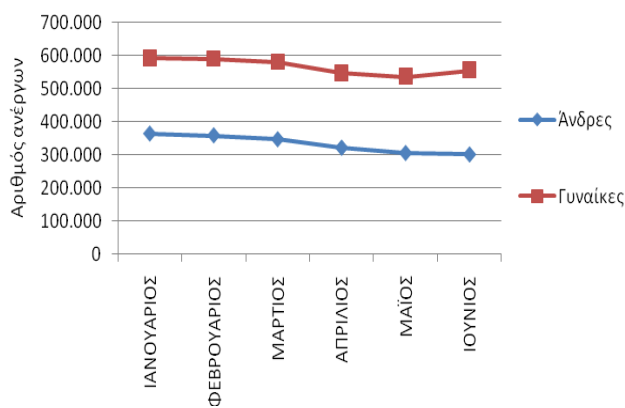

ΔΙΑΓΡΑΜΜΑ 1: Αριθμός ανέργων κατά Φύλο και μήνα:
Πρώτο εξάμηνο έτους 2019

Από τον πίνακα 1 και από το διάγραμμα 1 προκύπτει:

Η πλειοψηφία των ανέργων είναι «γυναίκες». Συγκεκριμένα το ποσοστό που αναλογεί στις άνεργες «γυναίκες» κυμαίνεται σε ποσοστά μεταξύ (61,90%) τον Ιανουάριο και (64,86%) τον μήνα Ιούνιο, ενώ το ποσοστό που αναλογεί στους άνεργους «άνδρες» κυμαίνεται σε ποσοστά (35,14%) τον Ιούνιο και (38,10%) τον μήνα Ιανουάριο.

Ο αριθμός των ανέργων κατά φύλο και Περιφέρεια για το πρώτο εξάμηνο του έτους 2019 παρουσιάζονται στον πίνακα 2.

Σύνολο						
	ΙΑΝΟΥΑΡΙΟΣ	ΦΕΒΡΟΥΑΡΙΟΣ	ΜΑΡΤΙΟΣ	ΑΠΡΙΛΙΟΣ	ΜΑΪΟΣ	ΙΟΥΝΙΟΣ
ΑΝΑΤΟΛΙΚΗ ΜΑΚΕΔΟΝΙΑ ΚΑΙ ΘΡΑΚΗ	52.986	52.096	50.947	48.975	47.924	48.466
ΚΕΝΤΡΙΚΗ ΜΑΚΕΔΟΝΙΑ	191.329	190.033	186.563	177.952	173.845	174.023
ΔΥΤΙΚΗ ΜΑΚΕΔΟΝΙΑ	28.072	27.957	27.410	26.582	25.996	26.558
ΗΠΕΙΡΟΣ	26.930	26.703	26.175	25.025	24.239	24.594
ΘΕΣΣΑΛΙΑ	65.925	65.268	64.302	61.241	59.994	61.309
ΙΟΝΙΑ ΝΗΣΙΑ	17.665	17.337	16.184	11.344	7.700	7.488
ΔΥΤΙΚΗ ΕΛΛΑΔΑ	71.685	71.076	70.052	67.619	66.499	67.276
ΣΤΕΡΕΑ ΕΛΛΑΔΑ	44.294	43.546	42.520	40.406	39.957	40.418
ΑΤΤΙΚΗ	320.842	319.392	315.072	307.156	306.332	316.395
ΠΕΛΟΠΟΝΝΗΣΟΣ	39.068	38.904	38.277	36.483	35.760	36.146
ΒΟΡΕΙΟ ΑΙΓΑΙΟ	15.851	15.723	15.382	13.998	12.957	12.697
ΝΟΤΙΟ ΑΙΓΑΙΟ	31.853	31.084	28.322	17.700	12.179	11.546
ΚΡΗΤΗ	51.032	50.266	46.935	34.853	28.892	31.153
ΣΥΝΟΛΟ	957.532	949.385	928.141	869.334	842.274	858.069

Άνδρες						
	ΙΑΝΟΥΑΡΙΟΣ	ΦΕΒΡΟΥΑΡΙΟΣ	ΜΑΡΤΙΟΣ	ΑΠΡΙΛΙΟΣ	ΜΑΪΟΣ	ΙΟΥΝΙΟΣ
ΑΝΑΤΟΛΙΚΗ ΜΑΚΕΔΟΝΙΑ ΚΑΙ ΘΡΑΚΗ	20.058	19.533	18.800	17.930	17.177	16.734
ΚΕΝΤΡΙΚΗ ΜΑΚΕΔΟΝΙΑ	71.713	70.585	68.247	64.244	61.632	59.746
ΔΥΤΙΚΗ ΜΑΚΕΔΟΝΙΑ	10.772	10.695	10.290	9.867	9.412	9.220
ΗΠΕΙΡΟΣ	10.717	10.603	10.339	9.735	9.154	8.999
ΘΕΣΣΑΛΙΑ	25.699	25.327	24.831	23.350	22.478	22.219
ΙΟΝΙΑ ΝΗΣΙΑ	7.480	7.286	6.732	4.748	3.126	2.854
ΔΥΤΙΚΗ ΕΛΛΑΔΑ	29.309	28.978	28.404	27.226	26.284	25.957
ΣΤΕΡΕΑ ΕΛΛΑΔΑ	16.872	16.502	15.944	15.003	14.504	14.264
ΑΤΤΙΚΗ	118.719	117.613	115.014	111.188	109.239	109.428
ΠΕΛΟΠΟΝΝΗΣΟΣ	15.322	15.301	14.990	14.299	13.779	13.483
ΒΟΡΕΙΟ ΑΙΓΑΙΟ	5.594	5.523	5.314	4.847	4.415	4.151
ΝΟΤΙΟ ΑΙΓΑΙΟ	12.837	12.275	11.011	6.691	4.364	3.937
ΚΡΗΤΗ	19.709	19.310	17.754	12.790	10.371	10.525
ΣΥΝΟΛΟ	364.801	359.531	347.670	321.918	305.935	301.517

Γυναίκες						
	ΙΑΝΟΥΑΡΙΟΣ	ΦΕΒΡΟΥΑΡΙΟΣ	ΜΑΡΤΙΟΣ	ΑΠΡΙΛΙΟΣ	ΜΑΪΟΣ	ΙΟΥΝΙΟΣ
ΑΝΑΤΟΛΙΚΗ ΜΑΚΕΔΟΝΙΑ ΚΑΙ ΘΡΑΚΗ	32.928	32.563	32.147	31.045	30.747	31.732
ΚΕΝΤΡΙΚΗ ΜΑΚΕΔΟΝΙΑ	119.616	119.448	118.316	113.708	112.213	114.277
ΔΥΤΙΚΗ ΜΑΚΕΔΟΝΙΑ	17.300	17.262	17.120	16.715	16.584	17.338
ΗΠΕΙΡΟΣ	16.213	16.100	15.836	15.290	15.085	15.595
ΘΕΣΣΑΛΙΑ	40.226	39.941	39.471	37.891	37.516	39.090
ΙΟΝΙΑ ΝΗΣΙΑ	10.185	10.051	9.452	6.596	4.574	4.634
ΔΥΤΙΚΗ ΕΛΛΑΔΑ	42.376	42.098	41.648	40.393	40.215	41.319
ΣΤΕΡΕΑ ΕΛΛΑΔΑ	27.422	27.044	26.576	25.403	25.453	26.154
ΑΤΤΙΚΗ	202.123	201.779	200.058	195.968	197.093	206.967
ΠΕΛΟΠΟΝΝΗΣΟΣ	23.746	23.603	23.287	22.184	21.981	22.663
ΒΟΡΕΙΟ ΑΙΓΑΙΟ	10.257	10.200	10.068	9.151	8.542	8.546
ΝΟΤΙΟ ΑΙΓΑΙΟ	19.016	18.809	17.311	11.009	7.815	7.609
ΚΡΗΤΗ	31.323	30.956	29.181	22.063	18.521	20.628
ΣΥΝΟΛΟ	592.731	589.854	580.471	547.416	536.339	556.552

ΠΙΝΑΚΑΣ 2 : Αριθμός ανέργων κατά Φύλο, μήνα και Περιφέρεια: Πρώτο εξάμηνο έτους 2019

2.2.2. Εγγεγραμμένοι άνεργοι κατά Φύλο, μήνα και διάρκεια ανεργίας

Στους πιο κάτω πίνακες παρουσιάζεται ο αριθμός των ανέργων στο σύνολο της χώρας κατά Φύλο και διάρκεια ανεργίας όπως καταγράφεται στους μήνες του πρώτου εξαμήνου του έτους 2019.

	Άνδρες				Γυναίκες			
	>=12 Μήνες	%	<12 Μήνες	%	>=12 Μήνες	%	<12 Μήνες	%
ΙΑΝΟΥΑΡΙΟΣ	159.208	43,64%	205.593	56,36%	326.808	55,14%	265.923	44,86%
ΦΕΒΡΟΥΑΡΙΟΣ	157.722	43,87%	201.809	56,13%	324.708	55,05%	265.146	44,95%
ΜΑΡΤΙΟΣ	157.118	45,19%	190.552	54,81%	326.040	56,17%	254.431	43,83%
ΑΠΡΙΛΙΟΣ	155.539	48,32%	166.379	51,68%	322.669	58,94%	224.747	41,06%
ΜΑΪΟΣ	154.473	50,49%	151.462	49,51%	324.035	60,42%	212.304	39,58%
ΙΟΥΝΙΟΣ	150.825	50,02%	150.692	49,98%	320.775	57,64%	235.777	42,36%

ΠΙΝΑΚΑΣ 3 : Αριθμός ανέργων κατά Φύλο, μήνα και διάρκεια ανεργίας:
Πρώτο εξάμηνο έτους 2019

	Άνδρες		Γυναίκες		Άνδρες		Γυναίκες	
	>=12 Μήνες	%	>=12 Μήνες	%	<12 Μήνες	%	<12 Μήνες	%
ΙΑΝΟΥΑΡΙΟΣ	159.208	32,76%	326.808	67,24%	205.593	43,60%	265.923	56,40%
ΦΕΒΡΟΥΑΡΙΟΣ	157.722	32,69%	324.708	67,31%	201.809	43,22%	265.146	56,78%
ΜΑΡΤΙΟΣ	157.118	32,52%	326.040	67,48%	190.552	42,82%	254.431	57,18%
ΑΠΡΙΛΙΟΣ	155.539	32,53%	322.669	67,47%	166.379	42,54%	224.747	57,46%
ΜΑΪΟΣ	154.473	32,28%	324.035	67,72%	151.462	41,64%	212.304	58,36%
ΙΟΥΝΙΟΣ	150.825	31,98%	320.775	68,02%	150.692	38,99%	235.777	61,01%

ΠΙΝΑΚΑΣ 3α : Αριθμός ανέργων κατά Φύλο, μήνα και διάρκεια ανεργίας:
Πρώτο εξάμηνο έτους 2019

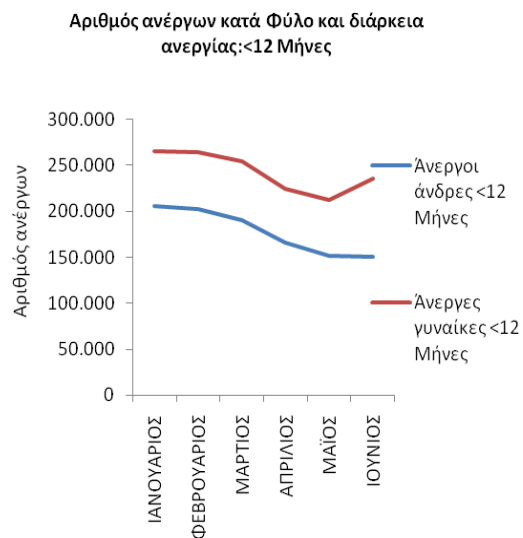
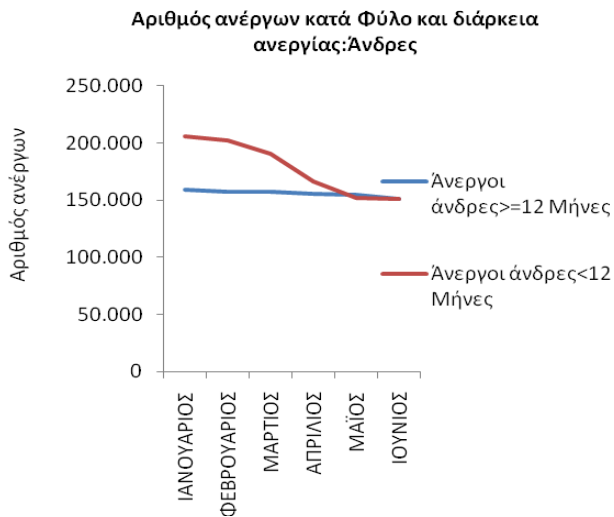

ΔΙΑΓΡΑΜΜΑΤΑ 2,3,4,5: Αριθμός ανέργων κατά Φύλο, μήνα και διάρκεια ανεργίας: Πρώτο εξάμηνο έτους 2019

Από τον πίνακα 3 και 3α, καθώς και από τα διαγράμματα 2,3,4,5 προκύπτει:

Άνδρες

Οι άνεργοι άνδρες με διάρκεια ανεργίας μικρότερη των 12 μηνών αποτελούν τον μεγαλύτερο αριθμό κατά τους μήνες Ιανουάριο, Φεβρουάριο, Μάρτιο και Απρίλιο σε σχέση με τους ανέργους άνδρες με διάρκεια ανεργίας μεγαλύτερη ή ίση των 12 μηνών.

Το ποσοστό που αναλογεί στους ανέργους άνδρες με διάρκεια ανεργίας μικρότερη των 12 μηνών κυμαίνεται από (49,51%) τον Μάιο έως (56,36%) τον Ιανουάριο ενώ το ποσοστό που αναλογεί στους ανέργους άνδρες με διάρκεια ανεργίας μεγαλύτερη ή ίση των 12 μηνών κυμαίνεται από (43,64%) τον Ιανουάριο έως (50,49%) τον Μάιο.

Γυναίκες

Οι άνεργες γυναίκες με διάρκεια ανεργίας μικρότερη των 12 μηνών αποτελούν τον μικρότερο αριθμό των ανέργων σε όλους τους μήνες του πρώτου εξαμήνου του 2019 σε σχέση με τις άνεργες γυναίκες με διάρκεια ανεργίας μεγαλύτερη ή ίση των 12 μηνών.

Το ποσοστό που αναλογεί στις άνεργες γυναίκες με διάρκεια ανεργίας μικρότερη των 12 μηνών κυμαίνεται από (39,58%) τον Μάιο έως (44,95%) τον Φεβρουάριο ενώ το ποσοστό που αναλογεί στις άνεργες γυναίκες με διάρκεια ανεργίας μεγαλύτερη ή ίση των 12 μηνών κυμαίνεται από (55,05%) τον Φεβρουάριο έως (60,42%) τον Μάιο.

>=12 Μήνες

Μεταξύ των «ανδρών» και των «γυναικών» ανέργων με διάρκεια ανεργίας μεγαλύτερη ή ίση των 12 μηνών οι «γυναίκες» αποτελούν τον μεγαλύτερο αριθμό ανέργων σε όλους τους μήνες του πρώτου εξαμήνου του 2019.

Το ποσοστό που αναλογεί στους «άνδρες» άνεργους με διάρκεια ανεργίας μεγαλύτερη ή ίση των 12 μηνών κυμαίνεται από (31,98%) τον Ιούνιο έως (32,76%) τον Ιανουάριο ενώ το ποσοστό που αναλογεί στις «γυναίκες» άνεργες με διάρκεια ανεργίας μεγαλύτερη ή ίση των 12 μηνών κυμαίνεται από (67,24%) τον Ιανουάριο έως (68,02%) τον Ιούνιο.

<12 Μήνες

Μεταξύ των «ανδρών» και των «γυναικών» ανέργων με διάρκεια ανεργίας μικρότερη των 12 μηνών οι «γυναίκες» αποτελούν τον μεγαλύτερο αριθμό ανέργων σε όλους τους μήνες του πρώτου εξαμήνου του 2019.

Το ποσοστό που αναλογεί στους «άνδρες» άνεργους με διάρκεια ανεργίας μικρότερη των 12 μηνών κυμαίνεται από (38,99%) τον Ιούνιο έως (43,60%) τον Ιανουάριο ενώ το ποσοστό που αναλογεί στις «γυναίκες» άνεργες με διάρκεια ανεργίας μικρότερη των 12 μηνών κυμαίνεται από (56,40%) τον Ιανουάριο έως (61,01%) τον Ιούνιο.

2.2.3. Ποσοστιαία μεταβολή (μεταβολή εξαμήνου) εγγεγραμμένων ανέργων κατά Φύλο, και Περιφέρεια

Η ποσοστιαία μεταβολή που καταγράφεται για το εξάμηνο Ιανουαρίου 2019-Ιουνίου 2019 (μεταβολή εξαμήνου) του αριθμού των ανέργων κατά Φύλο τόσο στο σύνολο της χώρας όσο και κατά Περιφέρεια παρουσιάζεται στον πίνακα 4.

	Σύνολο	Άνδρες	Γυναίκες
	ΠΟΣΟΣΤΙΑΙΑ ΜΕΤΑΒΟΛΗ ΙΑΝΟΥΑΡΙΟΥ- ΙΟΥΝΙΟΥ	ΠΟΣΟΣΤΙΑΙΑ ΜΕΤΑΒΟΛΗ ΙΑΝΟΥΑΡΙΟΥ- ΙΟΥΝΙΟΥ	ΠΟΣΟΣΤΙΑΙΑ ΜΕΤΑΒΟΛΗ ΙΑΝΟΥΑΡΙΟΥ- ΙΟΥΝΙΟΥ
ΑΝΑΤΟΛΙΚΗ ΜΑΚΕΔΟΝΙΑ ΚΑΙ ΘΡΑΚΗ	-8,53%	-16,57%	-3,63%
ΚΕΝΤΡΙΚΗ ΜΑΚΕΔΟΝΙΑ	-9,05%	-16,69%	-4,46%
ΔΥΤΙΚΗ ΜΑΚΕΔΟΝΙΑ	-5,39%	-14,41%	0,22%
ΗΠΕΙΡΟΣ	-8,67%	-16,03%	-3,81%
ΘΕΣΣΑΛΙΑ	-7,00%	-13,54%	-2,82%
ΙΟΝΙΑ ΝΗΣΙΑ	-57,61%	-61,84%	-54,50%
ΔΥΤΙΚΗ ΕΛΛΑΔΑ	-6,15%	-11,44%	-2,49%
ΣΤΕΡΕΑ ΕΛΛΑΔΑ	-8,75%	-15,46%	-4,62%
ΑΤΤΙΚΗ	-1,39%	-7,83%	2,40%
ΠΕΛΟΠΟΝΝΗΣΟΣ	-7,48%	-12,00%	-4,56%
ΒΟΡΕΙΟ ΑΙΓΑΙΟ	-19,90%	-25,80%	-16,68%
ΝΟΤΙΟ ΑΙΓΑΙΟ	-63,75%	-69,33%	-59,99%
ΚΡΗΤΗ	-38,95%	-46,60%	-34,14%
ΣΥΝΟΛΟ	-10,39%	-17,35%	-6,10%

ΠΙΝΑΚΑΣ 4: Ποσοστιαία μεταβολή εξαμήνου (Ιανουαρίου 2019-Ιουνίου 2019) ανέργων κατά Φύλο και Περιφέρεια: Πρώτο εξάμηνο έτους 2019

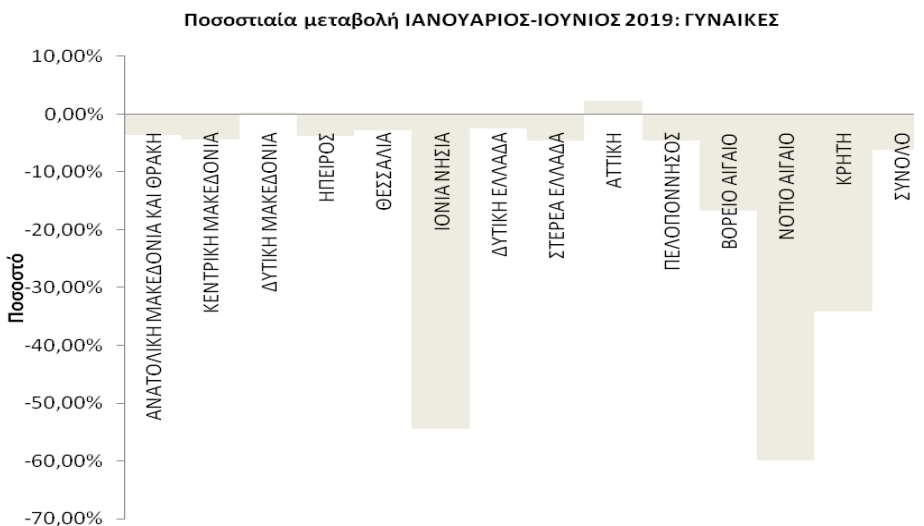

ΔΙΑΓΡΑΜΜΑΤΑ 6,7,8: Ποσοστιαία μεταβολή εξαμήνου (Ιανουαρίου 2019-Ιουνίου 2019) ανέργων κατά Φύλο και Περιφέρεια: Πρώτο εξάμηνο έτους 2019

Από τον πίνακα 4 καθώς και από τα διαγράμματα 6,7,8 προκύπτει:

Στο σύνολο των ανέργων και στο σύνολο της χώρας καταγράφεται ποσοστιαία μείωση του αριθμού των ανέργων για τη χρονική περίοδο Ιανουαρίου 2019- Ιουνίου 2019 με ποσοστό μεταβολής (-10,39%).

Σχετικά με τις Περιφέρειες την μεγαλύτερη ποσοστιαία μείωση εμφανίζει η Περιφέρεια Νοτίου Αιγαίου (-63,75%).

Στο σύνολο των «ανδρών» ανέργων και στο σύνολο της χώρας καταγράφεται ποσοστιαία μείωση του αριθμού των ανέργων για τη χρονική περίοδο Ιανουαρίου 2019- Ιουνίου 2019 με ποσοστό μεταβολής (-17,35%).

Σχετικά με τις Περιφέρειες την μεγαλύτερη ποσοστιαία μείωση εμφανίζει η Περιφέρεια Νοτίου Αιγαίου (-69,33%).

Στο σύνολο των «γυναικών» ανέργων και στο σύνολο της χώρας καταγράφεται ποσοστιαία μείωση του αριθμού των ανέργων για τη χρονική περίοδο Ιανουαρίου 2019- Ιουνίου 2019 με ποσοστό μεταβολής (-6,10%).

Σχετικά με τις Περιφέρειες την μεγαλύτερη ποσοστιαία μείωση εμφανίζει η Περιφέρεια Νοτίου Αιγαίου (-59,99%). Από τις Περιφέρειες που εμφανίζουν αύξηση η Περιφέρεια Αττικής εμφανίζει τη μεγαλύτερη (2,40%).

2.2.4. Ποσοστιαία μεταβολή εγγεγραμμένων ανέργων κατά Φύλο, μήνα και Περιφέρεια (μεταβολή κατά μήνα)

Η ποσοστιαία μεταβολή κατά μήνα για όλους τους μήνες του πρώτου εξαμήνου του έτους 2019 του αριθμού των ανέργων τόσο στο σύνολο της χώρας όσο και στην κατά φύλο παρουσιάζεται στον πίνακα 5.

Σύνολο	ΠΟΣΟΣΤΙΑΙΑ ΜΕΤΑΒΟΛΗ				
	ΙΑΝΟΥΑΡΙΟΣ- ΦΕΒΡΟΥΑΡΙΟΣ	ΦΕΒΡΟΥΑΡΙΟΣ- ΜΑΡΤΙΟΣ	ΜΑΡΤΙΟΣ- ΑΠΡΙΛΙΟΣ	ΑΠΡΙΛΙΟΣ- ΜΑΪΟΣ	ΜΑΪΟΣ- ΙΟΥΝΙΟΣ
ΑΝΑΤΟΛΙΚΗ ΜΑΚΕΔΟΝΙΑ ΚΑΙ ΘΡΑΚΗ	-1,68%	-2,21%	-3,87%	-2,15%	1,13%
ΚΕΝΤΡΙΚΗ ΜΑΚΕΔΟΝΙΑ	-0,68%	-1,83%	-4,62%	-2,31%	0,10%
ΔΥΤΙΚΗ ΜΑΚΕΔΟΝΙΑ	-0,41%	-1,96%	-3,02%	-2,20%	2,16%
ΗΠΕΙΡΟΣ	-0,84%	-1,98%	-4,39%	-3,14%	1,46%
ΘΕΣΣΑΛΙΑ	-1,00%	-1,48%	-4,76%	-2,04%	2,19%
ΙΟΝΙΑ ΝΗΣΙΑ	-1,86%	-6,65%	-29,91%	-32,12%	-2,75%
ΔΥΤΙΚΗ ΕΛΛΑΔΑ	-0,85%	-1,44%	-3,47%	-1,66%	1,17%
ΣΤΕΡΕΑ ΕΛΛΑΔΑ	-1,69%	-2,36%	-4,97%	-1,11%	1,15%
ΑΤΤΙΚΗ	-0,45%	-1,35%	-2,51%	-0,27%	3,28%
ΠΕΛΟΠΟΝΝΗΣΟΣ	-0,42%	-1,61%	-4,69%	-1,98%	1,08%
ΒΟΡΕΙΟ ΑΙΓΑΙΟ	-0,81%	-2,17%	-9,00%	-7,44%	-2,01%
ΝΟΤΙΟ ΑΙΓΑΙΟ	-2,41%	-8,89%	-37,50%	-31,19%	-5,20%
ΚΡΗΤΗ	-1,50%	-6,63%	-25,74%	-17,10%	7,83%
ΣΥΝΟΛΟ	-0,85%	-2,24%	-6,34%	-3,11%	1,88%
Άνδρες	ΠΟΣΟΣΤΙΑΙΑ ΜΕΤΑΒΟΛΗ				
	ΙΑΝΟΥΑΡΙΟΣ- ΦΕΒΡΟΥΑΡΙΟΣ	ΦΕΒΡΟΥΑΡΙΟΣ- ΜΑΡΤΙΟΣ	ΜΑΡΤΙΟΣ- ΑΠΡΙΛΙΟΣ	ΑΠΡΙΛΙΟΣ- ΜΑΪΟΣ	ΜΑΪΟΣ- ΙΟΥΝΙΟΣ
ΑΝΑΤΟΛΙΚΗ ΜΑΚΕΔΟΝΙΑ ΚΑΙ ΘΡΑΚΗ	-2,62%	-3,75%	-4,63%	-4,20%	-2,58%
ΚΕΝΤΡΙΚΗ ΜΑΚΕΔΟΝΙΑ	-1,57%	-3,31%	-5,87%	-4,07%	-3,06%
ΔΥΤΙΚΗ ΜΑΚΕΔΟΝΙΑ	-0,71%	-3,79%	-4,11%	-4,61%	-2,04%
ΗΠΕΙΡΟΣ	-1,06%	-2,49%	-5,84%	-5,97%	-1,69%
ΘΕΣΣΑΛΙΑ	-1,45%	-1,96%	-5,96%	-3,73%	-1,15%
ΙΟΝΙΑ ΝΗΣΙΑ	-2,59%	-7,60%	-29,47%	-34,16%	-8,70%
ΔΥΤΙΚΗ ΕΛΛΑΔΑ	-1,13%	-1,98%	-4,15%	-3,46%	-1,24%
ΣΤΕΡΕΑ ΕΛΛΑΔΑ	-2,19%	-3,38%	-5,90%	-3,33%	-1,65%
ΑΤΤΙΚΗ	-0,93%	-2,21%	-3,33%	-1,75%	0,17%
ΠΕΛΟΠΟΝΝΗΣΟΣ	-0,14%	-2,03%	-4,61%	-3,64%	-2,15%
ΒΟΡΕΙΟ ΑΙΓΑΙΟ	-1,27%	-3,78%	-8,79%	-8,91%	-5,98%
ΝΟΤΙΟ ΑΙΓΑΙΟ	-4,38%	-10,30%	-39,23%	-34,78%	-9,78%
ΚΡΗΤΗ	-2,02%	-8,06%	-27,96%	-18,91%	1,48%
ΣΥΝΟΛΟ	-1,44%	-3,30%	-7,41%	-4,96%	-1,44%
Γυναίκες	ΠΟΣΟΣΤΙΑΙΑ ΜΕΤΑΒΟΛΗ				
	ΙΑΝΟΥΑΡΙΟΣ- ΦΕΒΡΟΥΑΡΙΟΣ	ΦΕΒΡΟΥΑΡΙΟΣ- ΜΑΡΤΙΟΣ	ΜΑΡΤΙΟΣ- ΑΠΡΙΛΙΟΣ	ΑΠΡΙΛΙΟΣ- ΜΑΪΟΣ	ΜΑΪΟΣ- ΙΟΥΝΙΟΣ
ΑΝΑΤΟΛΙΚΗ ΜΑΚΕΔΟΝΙΑ ΚΑΙ ΘΡΑΚΗ	-1,11%	-1,28%	-3,43%	-0,96%	3,20%
ΚΕΝΤΡΙΚΗ ΜΑΚΕΔΟΝΙΑ	-0,14%	-0,95%	-3,89%	-1,31%	1,84%
ΔΥΤΙΚΗ ΜΑΚΕΔΟΝΙΑ	-0,22%	-0,82%	-2,37%	-0,78%	4,55%
ΗΠΕΙΡΟΣ	-0,70%	-1,64%	-3,45%	-1,34%	3,38%
ΘΕΣΣΑΛΙΑ	-0,71%	-1,18%	-4,00%	-0,99%	4,20%
ΙΟΝΙΑ ΝΗΣΙΑ	-1,32%	-5,96%	-30,22%	-30,65%	1,31%
ΔΥΤΙΚΗ ΕΛΛΑΔΑ	-0,66%	-1,07%	-3,01%	-0,44%	2,75%
ΣΤΕΡΕΑ ΕΛΛΑΔΑ	-1,38%	-1,73%	-4,41%	0,20%	2,75%
ΑΤΤΙΚΗ	-0,17%	-0,85%	-2,04%	0,57%	5,01%
ΠΕΛΟΠΟΝΝΗΣΟΣ	-0,60%	-1,34%	-4,74%	-0,92%	3,10%
ΒΟΡΕΙΟ ΑΙΓΑΙΟ	-0,56%	-1,29%	-9,11%	-6,66%	0,05%
ΝΟΤΙΟ ΑΙΓΑΙΟ	-1,09%	-7,96%	-36,40%	-29,01%	-2,64%
ΚΡΗΤΗ	-1,17%	-5,73%	-24,39%	-16,05%	11,38%
ΣΥΝΟΛΟ	-0,49%	-1,59%	-5,69%	-2,02%	3,77%

ΠΙΝΑΚΑΣ 5: Ποσοστιαία μεταβολή ανέργων κατά Φύλο, μήνα και Περιφέρεια:
Πρώτο εξάμηνο έτους 2019

Ποσοστιαία μεταβολή αριθμού ανέργων κατά μήνα, Φύλο και Περιφέρεια:Σύνολο

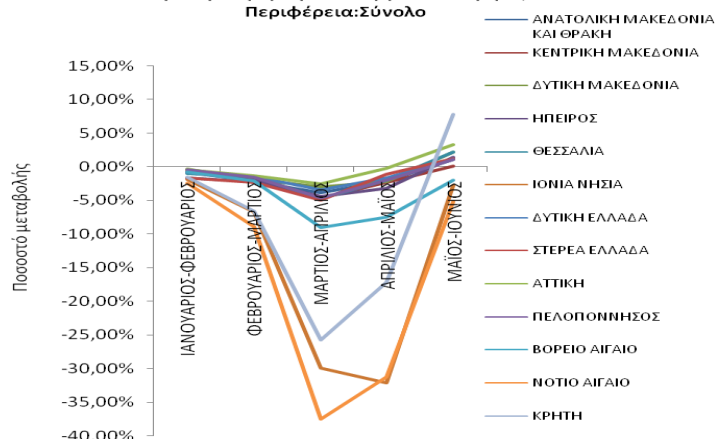

Ποσοστιαία μεταβολή αριθμού ανέργων κατά μήνα, Φύλο και Περιφέρεια:Άνδρες

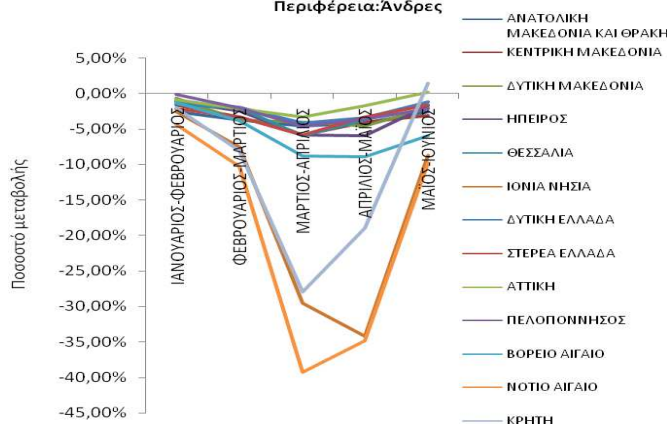

Ποσοστιαία μεταβολή αριθμού ανέργων κατά μήνα, Φύλο και Περιφέρεια:Γυναίκες

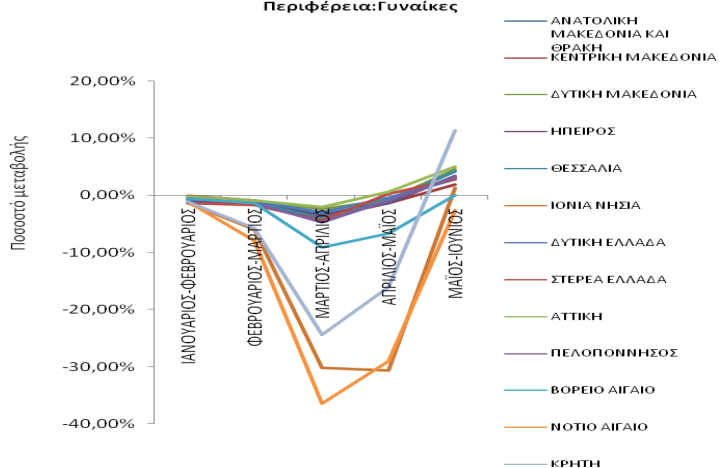

Ποσοστιαία μεταβολή αριθμού ανέργων κατά μήνα, Φύλο και Περιφέρεια:Σύνολο

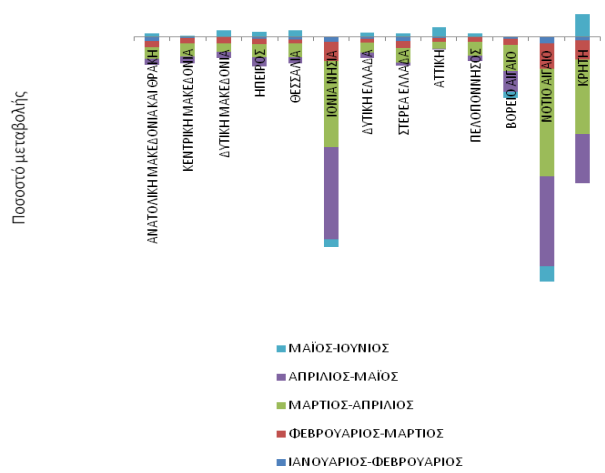

Ποσοστιαία μεταβολή αριθμού ανέργων κατά μήνα, Φύλο και Περιφέρεια:Άνδρες

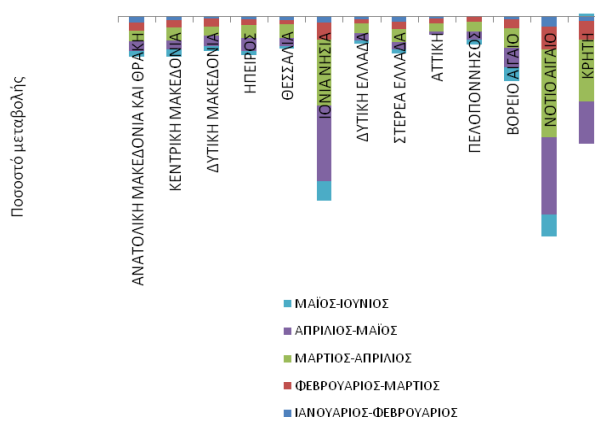

Ποσοστιαία μεταβολή αριθμού ανέργων κατά μήνα, Φύλο και Περιφέρεια:Γυναίκες

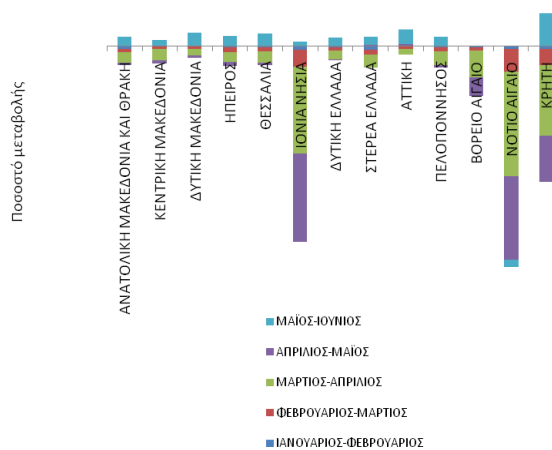

ΔΙΑΓΡΑΜΜΑΤΑ 9,10,11,12,13,14: Ποσοστιαία μεταβολή ανέργων κατά Φύλο, μήνα και Περιφέρεια: Πρώτο εξάμηνο 2019

Από τον πίνακα 5 καθώς και από τα διαγράμματα 9,10,11,12,13,14 προκύπτει:

Στο σύνολο των ανέργων και στο σύνολο της χώρας καταγράφεται ποσοστιαία μείωση του αριθμού των ανέργων τη χρονική περίοδο Ιανουαρίου-Φεβρουαρίου, Φεβρουαρίου-Μαρτίου, Μαρτίου-Απριλίου και Απριλίου-Μαΐου με ποσοστιαία μεταβολή (-0,85%), (-2,24%), (-6,34%) και (-3,11%) αντίστοιχα. Για τη χρονική περίοδο Μαΐου-Ιουνίου καταγράφεται ποσοστιαία άυξηση (1,88%).

Στο σύνολο των «ανδρών» ανέργων και στο σύνολο της χώρας καταγράφεται ποσοστιαία μείωση του αριθμού των ανέργων τη χρονική περίοδο Ιανουαρίου-Φεβρουαρίου, Φεβρουαρίου-Μαρτίου, Μαρτίου-Απριλίου, Απριλίου-Μαΐου και Μαΐου-Ιουνίου με ποσοστιαία μεταβολή (-1,44%), (-3,30%), (-7,41%), (-4,96%) και (-1,44%) αντίστοιχα.

Στο σύνολο των «γυναικών» ανέργων και στο σύνολο της χώρας καταγράφεται ποσοστιαία μείωση του αριθμού των ανέργων τη χρονική περίοδο Ιανουαρίου-Φεβρουαρίου, Φεβρουαρίου-Μαρτίου, Μαρτίου-Απριλίου και Απριλίου-Μαΐου με ποσοστιαία μεταβολή (-0,49%), (-1,59%), (-5,69%) και (-2,02%) αντίστοιχα. Για τη χρονική περίοδο Μαΐου-Ιουνίου καταγράφεται ποσοστιαία άυξηση (3,77%).

2.3. Ανάλυση κατά Ηλικία

2.3.1. Κατανομή των εγγεγραμμένων ανέργων κατά Ηλικία, μήνα και Περιφέρεια

Στον πίνακα που ακολουθεί παρουσιάζεται ο αριθμός των ανέργων στο σύνολο της χώρας κατά Ηλικιακή ομάδα όπως κατανέμεται στην Ηλικιακή ομάδα 15-19 ετών, 20-24 ετών, 25-29 ετών, 30-44 ετών, 45-54 ετών, 55-64 ετών και 65 ετών και άνω για τους μήνες του πρώτου εξαμήνου του έτους 2019.

	ΙΑΝΟΥΑΡΙΟΣ		ΦΕΒΡΟΥΑΡΙΟΣ		ΜΑΡΤΙΟΣ		ΑΠΡΙΛΙΟΣ		ΜΑΪΟΣ		ΙΟΥΝΙΟΣ	
	Άνεργοι	%	Άνεργοι	%	Άνεργοι	%	Άνεργοι	%	Άνεργοι	%	Άνεργοι	%
15-19 ετών	8.846	0,92%	8.233	0,87%	7.687	0,83%	7.342	0,84%	7.038	0,84%	6.384	0,74%
20-24 ετών	66.817	6,98%	63.710	6,71%	59.408	6,40%	52.921	6,09%	48.357	5,74%	45.399	5,29%
25-29 ετών	103.315	10,79%	100.349	10,57%	96.741	10,42%	87.858	10,11%	83.531	9,92%	87.934	10,25%
30-44 ετών	356.332	37,21%	353.613	37,25%	345.221	37,19%	320.348	36,85%	310.896	36,91%	325.529	37,94%
45-54 ετών	230.192	24,04%	229.769	24,20%	225.800	24,33%	212.560	24,45%	205.553	24,40%	205.999	24,01%
55-64 ετών	163.639	17,09%	164.576	17,34%	163.520	17,62%	158.329	18,21%	156.301	18,56%	155.831	18,16%
65 ετών και άνω	28.391	2,97%	29.135	3,07%	29.764	3,21%	29.976	3,45%	30.598	3,63%	30.993	3,61%
	957.532	100,00%	949.385	100,00%	928.141	100,00%	869.334	100,00%	842.274	100,00%	858.069	100,00%

ΠΙΝΑΚΑΣ 6: Αριθμός ανέργων κατά Ηλικία και μήνα:
Πρώτο εξάμηνο έτους 2019

Αριθμός ανέργων κατά Ηλικία: Α' Εξάμηνο έτους 2019

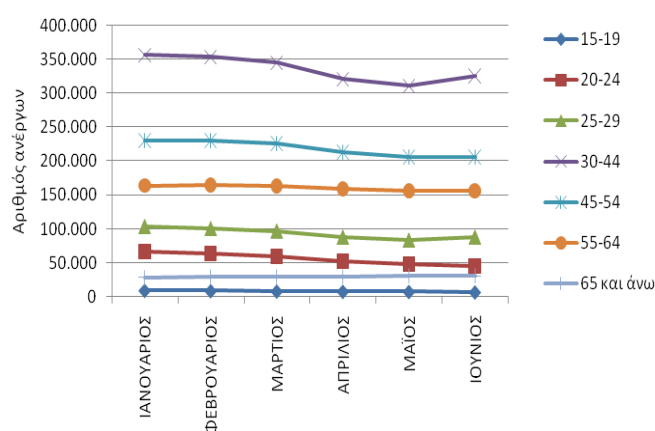

ΔΙΑΓΡΑΜΜΑ 15: Αριθμός ανέργων κατά Ηλικία και μήνα:
Πρώτο εξάμηνο έτους 2019

Από τον πίνακα 6 και από το διάγραμμα 15 προκύπτει:

Για τους μήνες του πρώτου εξαμήνου του έτους 2019 η ηλικιακή ομάδα «30-44 ετών» συγκεντρώνει τον μεγαλύτερο αριθμό ανέργων, ενώ η δεύτερη πολυπληθέστερη ηλικιακή ομάδα σε αριθμό ανέργων είναι η ηλικιακή ομάδα «45-54 ετών». Μεγάλο αριθμό ανέργων συγκεντρώνουν και οι Ηλικιακές ομάδες «55-64 ετών», «25-29 ετών», και «20-24 ετών». Τέλος οι Ηλικιακές ομάδες «15-19 ετών» και «65 ετών και άνω» συγκεντρώνουν τον μικρότερο αριθμό ανέργων.

Ο αριθμός των ανέργων κατά ηλικιακή ομάδα και Περιφέρεια για το πρώτο εξάμηνο του έτους 2019 παρουσιάζονται στον πίνακα 7.

15-19 ετών						
	ΙΑΝΟΥΑΡΙΟΣ	ΦΕΒΡΟΥΑΡΙΟΣ	ΜΑΡΤΙΟΣ	ΑΠΡΙΛΙΟΣ	ΜΑΪΟΣ	ΙΟΥΝΙΟΣ
ΑΝΑΤΟΛΙΚΗ ΜΑΚΕΔΟΝΙΑ ΚΑΙ ΘΡΑΚΗ	760	715	668	635	623	568
ΚΕΝΤΡΙΚΗ ΜΑΚΕΔΟΝΙΑ	1.554	1.480	1.406	1.353	1.270	1.131
ΔΥΤΙΚΗ ΜΑΚΕΔΟΝΙΑ	222	194	169	159	149	144
ΗΠΕΙΡΟΣ	198	179	154	151	142	140
ΘΕΣΣΑΛΙΑ	881	796	785	800	779	722
ΙΟΝΙΑ ΝΗΣΙΑ	179	156	133	109	76	64
ΔΥΤΙΚΗ ΕΛΛΑΔΑ	879	833	765	786	768	690
ΣΤΕΡΕΑ ΕΛΛΑΔΑ	515	483	441	421	425	406
ΑΤΤΙΚΗ	2.249	2.112	2.010	1.915	1.865	1.690
ΠΕΛΟΠΟΝΝΗΣΟΣ	477	424	425	411	417	383
ΒΟΡΕΙΟ ΑΙΓΑΙΟ	189	182	168	149	149	126
ΝΟΤΙΟ ΑΙΓΑΙΟ	355	320	257	194	147	102
ΚΡΗΤΗ	388	359	306	259	228	218
ΣΥΝΟΛΟ	8.846	8.233	7.687	7.342	7.038	6.384

20-24 ετών

	ΙΑΝΟΥΑΡΙΟΣ	ΦΕΒΡΟΥΑΡΙΟΣ	ΜΑΡΤΙΟΣ	ΑΠΡΙΛΙΟΣ	ΜΑΪΟΣ	ΙΟΥΝΙΟΣ
ΑΝΑΤΟΛΙΚΗ ΜΑΚΕΔΟΝΙΑ ΚΑΙ ΘΡΑΚΗ	4.580	4.313	4.050	3.772	3.596	3.371
ΚΕΝΤΡΙΚΗ ΜΑΚΕΔΟΝΙΑ	13.241	12.715	11.948	10.686	9.741	9.041
ΔΥΤΙΚΗ ΜΑΚΕΔΟΝΙΑ	2.223	2.105	1.979	1.859	1.743	1.654
ΗΠΕΙΡΟΣ	2.029	1.907	1.735	1.591	1.461	1.344
ΘΕΣΣΑΛΙΑ	5.785	5.568	5.239	4.841	4.563	4.358
ΙΟΝΙΑ ΝΗΣΙΑ	1.324	1.252	1.134	770	445	362
ΔΥΤΙΚΗ ΕΛΛΑΔΑ	6.124	5.859	5.578	5.179	4.853	4.437
ΣΤΕΡΕΑ ΕΛΛΑΔΑ	3.365	3.157	2.941	2.667	2.547	2.400
ΑΤΤΙΚΗ	16.911	16.176	15.131	14.077	13.264	12.902
ΠΕΛΟΠΟΝΝΗΣΟΣ	3.041	2.893	2.676	2.448	2.274	2.085
ΒΟΡΕΙΟ ΑΙΓΑΙΟ	1.355	1.330	1.242	1.144	1.002	906
ΝΟΤΙΟ ΑΙΓΑΙΟ	2.635	2.493	2.239	1.409	935	708
ΚΡΗΤΗ	4.204	3.942	3.516	2.478	1.933	1.831
ΣΥΝΟΛΟ	66.817	63.710	59.408	52.921	48.357	45.399

25-29 ετών

	ΙΑΝΟΥΑΡΙΟΣ	ΦΕΒΡΟΥΑΡΙΟΣ	ΜΑΡΤΙΟΣ	ΑΠΡΙΛΙΟΣ	ΜΑΪΟΣ	ΙΟΥΝΙΟΣ
ΑΝΑΤΟΛΙΚΗ ΜΑΚΕΔΟΝΙΑ ΚΑΙ ΘΡΑΚΗ	6.467	6.297	6.116	5.715	5.531	5.792
ΚΕΝΤΡΙΚΗ ΜΑΚΕΔΟΝΙΑ	19.923	19.436	18.781	17.346	16.712	17.616
ΔΥΤΙΚΗ ΜΑΚΕΔΟΝΙΑ	3.399	3.263	3.145	2.992	2.900	3.093
ΗΠΕΙΡΟΣ	3.346	3.246	3.142	2.896	2.747	2.898
ΘΕΣΣΑΛΙΑ	7.911	7.669	7.496	7.063	6.893	7.297
ΙΟΝΙΑ ΝΗΣΙΑ	2.051	1.973	1.860	1.281	836	818
ΔΥΤΙΚΗ ΕΛΛΑΔΑ	8.684	8.384	8.141	7.613	7.343	7.460
ΣΤΕΡΕΑ ΕΛΛΑΔΑ	4.856	4.639	4.457	4.145	4.077	4.219
ΑΤΤΙΚΗ	29.417	28.781	27.931	26.398	25.745	27.505
ΠΕΛΟΠΟΝΝΗΣΟΣ	4.678	4.547	4.375	4.088	3.974	4.032
ΒΟΡΕΙΟ ΑΙΓΑΙΟ	2.169	2.076	2.022	1.873	1.763	1.786
ΝΟΤΙΟ ΑΙΓΑΙΟ	3.857	3.714	3.313	2.050	1.364	1.325
ΚΡΗΤΗ	6.557	6.324	5.962	4.398	3.646	4.093
ΣΥΝΟΛΟ	103.315	100.349	96.741	87.858	83.531	87.934

30-44 ετών

	ΙΑΝΟΥΑΡΙΟΣ	ΦΕΒΡΟΥΑΡΙΟΣ	ΜΑΡΤΙΟΣ	ΑΠΡΙΛΙΟΣ	ΜΑΪΟΣ	ΙΟΥΝΙΟΣ
ΑΝΑΤΟΛΙΚΗ ΜΑΚΕΔΟΝΙΑ ΚΑΙ ΘΡΑΚΗ	19.486	19.190	18.766	17.994	17.684	18.477
ΚΕΝΤΡΙΚΗ ΜΑΚΕΔΟΝΙΑ	67.161	66.706	65.596	62.239	61.097	62.793
ΔΥΤΙΚΗ ΜΑΚΕΔΟΝΙΑ	10.926	11.011	10.880	10.537	10.312	10.790
ΗΠΕΙΡΟΣ	10.714	10.628	10.460	9.953	9.697	10.077
ΘΕΣΣΑΛΙΑ	25.647	25.535	25.120	23.864	23.477	24.737
ΙΟΝΙΑ ΝΗΣΙΑ	7.180	7.041	6.538	4.455	2.944	3.022
ΔΥΤΙΚΗ ΕΛΛΑΔΑ	27.158	27.000	26.515	25.462	25.107	26.156
ΣΤΕΡΕΑ ΕΛΛΑΔΑ	16.760	16.476	16.101	15.241	15.117	15.704
ΑΤΤΙΚΗ	114.113	113.448	111.680	108.400	108.546	114.382
ΠΕΛΟΠΟΝΝΗΣΟΣ	15.557	15.523	15.249	14.417	14.173	14.848
ΒΟΡΕΙΟ ΑΙΓΑΙΟ	6.321	6.346	6.225	5.657	5.267	5.349
ΝΟΤΙΟ ΑΙΓΑΙΟ	13.458	13.108	11.890	7.221	4.991	5.009
ΚΡΗΤΗ	21.851	21.601	20.201	14.908	12.484	14.185
ΣΥΝΟΛΟ	356.332	353.613	345.221	320.348	310.896	325.529

45-54 ετών

	ΙΑΝΟΥΑΡΙΟΣ	ΦΕΒΡΟΥΑΡΙΟΣ	ΜΑΡΤΙΟΣ	ΑΠΡΙΛΙΟΣ	ΜΑΪΟΣ	ΙΟΥΝΙΟΣ
ΑΝΑΤΟΛΙΚΗ ΜΑΚΕΔΟΝΙΑ ΚΑΙ ΘΡΑΚΗ	11.655	11.543	11.356	10.999	10.673	10.536
ΚΕΝΤΡΙΚΗ ΜΑΚΕΔΟΝΙΑ	46.534	46.489	45.824	43.941	42.860	41.896
ΔΥΤΙΚΗ ΜΑΚΕΔΟΝΙΑ	6.535	6.596	6.484	6.311	6.209	6.235
ΗΠΕΙΡΟΣ	5.882	5.911	5.858	5.671	5.478	5.473
ΘΕΣΣΑΛΙΑ	14.777	14.686	14.595	13.897	13.579	13.581
ΙΟΝΙΑ ΝΗΣΙΑ	4.036	3.997	3.714	2.527	1.646	1.532
ΔΥΤΙΚΗ ΕΛΛΑΔΑ	16.463	16.449	16.441	16.074	15.893	16.000
ΣΤΕΡΕΑ ΕΛΛΑΔΑ	10.654	10.621	10.412	9.950	9.797	9.775
ΑΤΤΙΚΗ	82.753	82.662	81.832	80.307	79.964	81.885
ΠΕΛΟΠΟΝΝΗΣΟΣ	8.668	8.798	8.759	8.387	8.207	8.110
ΒΟΡΕΙΟ ΑΙΓΑΙΟ	3.453	3.423	3.388	3.039	2.750	2.554
ΝΟΤΙΟ ΑΙΓΑΙΟ	7.277	7.154	6.531	3.904	2.516	2.290
ΚΡΗΤΗ	11.505	11.440	10.606	7.553	5.981	6.132
ΣΥΝΟΛΟ	230.192	229.769	225.800	212.560	205.553	205.999

55-64 ετών						
	ΙΑΝΟΥΑΡΙΟΣ	ΦΕΒΡΟΥΑΡΙΟΣ	ΜΑΡΤΙΟΣ	ΑΠΡΙΛΙΟΣ	ΜΑΪΟΣ	ΙΟΥΝΙΟΣ
ΑΝΑΤΟΛΙΚΗ ΜΑΚΕΔΟΝΙΑ ΚΑΙ ΘΡΑΚΗ	8.686	8.652	8.565	8.431	8.348	8.239
ΚΕΝΤΡΙΚΗ ΜΑΚΕΔΟΝΙΑ	35.953	36.069	35.711	34.980	34.592	33.939
ΔΥΤΙΚΗ ΜΑΚΕΔΟΝΙΑ	4.223	4.239	4.210	4.167	4.120	4.067
ΗΠΕΙΡΟΣ	4.165	4.231	4.201	4.140	4.088	4.028
ΘΕΣΣΑΛΙΑ	9.633	9.693	9.721	9.421	9.318	9.221
ΙΟΝΙΑ ΝΗΣΙΑ	2.541	2.554	2.437	1.860	1.431	1.382
ΔΥΤΙΚΗ ΕΛΛΑΔΑ	10.867	10.973	11.006	10.869	10.872	10.839
ΣΤΕΡΕΑ ΕΛΛΑΔΑ	7.103	7.095	7.084	6.897	6.879	6.792
ΑΤΤΙΚΗ	62.931	63.418	63.359	62.750	63.228	64.079
ΠΕΛΟΠΟΝΝΗΣΟΣ	5.887	5.932	5.988	5.909	5.860	5.812
ΒΟΡΕΙΟ ΑΙΓΑΙΟ	2.078	2.075	2.047	1.864	1.766	1.711
ΝΟΤΙΟ ΑΙΓΑΙΟ	3.748	3.758	3.567	2.464	1.833	1.708
ΚΡΗΤΗ	5.824	5.887	5.624	4.577	3.966	4.014
ΣΥΝΟΛΟ	163.639	164.576	163.520	158.329	156.301	155.831

65 ετών και άνω						
	ΙΑΝΟΥΑΡΙΟΣ	ΦΕΒΡΟΥΑΡΙΟΣ	ΜΑΡΤΙΟΣ	ΑΠΡΙΛΙΟΣ	ΜΑΪΟΣ	ΙΟΥΝΙΟΣ
ΑΝΑΤΟΛΙΚΗ ΜΑΚΕΔΟΝΙΑ ΚΑΙ ΘΡΑΚΗ	1.352	1.386	1.426	1.429	1.469	1.483
ΚΕΝΤΡΙΚΗ ΜΑΚΕΔΟΝΙΑ	6.963	7.138	7.297	7.407	7.573	7.607
ΔΥΤΙΚΗ ΜΑΚΕΔΟΝΙΑ	544	549	543	557	563	575
ΗΠΕΙΡΟΣ	596	601	625	623	626	634
ΘΕΣΣΑΛΙΑ	1.291	1.321	1.346	1.355	1.385	1.393
ΙΟΝΙΑ ΝΗΣΙΑ	354	364	368	342	322	308
ΔΥΤΙΚΗ ΕΛΛΑΔΑ	1.510	1.578	1.606	1.636	1.663	1.694
ΣΤΕΡΕΑ ΕΛΛΑΔΑ	1.041	1.075	1.084	1.085	1.115	1.122
ΑΤΤΙΚΗ	12.468	12.795	13.129	13.309	13.720	13.952
ΠΕΛΟΠΟΝΝΗΣΟΣ	760	787	805	823	855	876
ΒΟΡΕΙΟ ΑΙΓΑΙΟ	286	291	290	272	260	265
ΝΟΤΙΟ ΑΙΓΑΙΟ	523	537	525	458	393	404
ΚΡΗΤΗ	703	713	720	680	654	680
ΣΥΝΟΛΟ	28.391	29.135	29.764	29.976	30.598	30.993

ΠΙΝΑΚΑΣ 7: Αριθμός ανέργων κατά Ηλικία, μήνα και Περιφέρεια:
Πρώτο εξάμηνο έτους 2019

2.3.2. Εγγεγραμμένοι άνεργοι κατά Ηλικία, μήνα και διάρκεια ανεργίας

Στους πιο κάτω πίνακες παρουσιάζεται ο αριθμός των ανέργων στο σύνολο της χώρας κατά Ηλικία και διάρκεια ανεργίας όπως καταγράφεται στους μήνες του πρώτου εξαμήνου του έτους 2019.

	15-19 ετών				20-24 ετών				25-29 ετών			
	>=12 Μήνες	%	<12 Μήνες	%	>=12 Μήνες	%	<12 Μήνες	%	>=12 Μήνες	%	<12 Μήνες	%
ΙΑΝΟΥΑΡΙΟΣ	935	10,57%	7.911	89,43%	16.418	24,57%	50.399	75,43%	38.725	37,48%	64.590	62,52%
ΦΕΒΡΟΥΑΡΙΟΣ	918	11,15%	7.315	88,85%	16.057	25,20%	47.653	74,80%	37.261	37,13%	63.088	62,87%
ΜΑΡΤΙΟΣ	850	11,06%	6.837	88,94%	15.816	26,62%	43.592	73,38%	36.710	37,95%	60.031	62,05%
ΑΠΡΙΛΙΟΣ	789	10,75%	6.553	89,25%	15.241	28,80%	37.680	71,20%	35.673	40,60%	52.185	59,40%
ΜΑΪΟΣ	751	10,67%	6.287	89,33%	14.805	30,62%	33.552	69,38%	35.425	42,41%	48.106	57,59%
ΙΟΥΝΙΟΣ	707	11,07%	5.677	88,93%	13.999	30,84%	31.400	69,16%	34.787	39,56%	53.147	60,44%

	30-44 ετών				45-54 ετών			
	>=12 Μήνες	%	<12 Μήνες	%	>=12 Μήνες	%	<12 Μήνες	%
ΙΑΝΟΥΑΡΙΟΣ	173.815	48,78%	182.517	51,22%	128.999	56,04%	101.193	43,96%
ΦΕΒΡΟΥΑΡΙΟΣ	172.441	48,77%	181.172	51,23%	128.390	55,88%	101.379	44,12%
ΜΑΡΤΙΟΣ	172.308	49,91%	172.913	50,09%	129.248	57,24%	96.552	42,76%
ΑΠΡΙΛΙΟΣ	169.560	52,93%	150.788	47,07%	128.357	60,39%	84.203	39,61%
ΜΑΪΟΣ	169.712	54,59%	141.184	45,41%	128.342	62,44%	77.211	37,56%
ΙΟΥΝΙΟΣ	167.797	51,55%	157.732	48,45%	126.082	61,21%	79.917	38,79%

	55-64 ετών				65 ετών και άνω			
	>=12 Μήνες	%	<12 Μήνες	%	>=12 Μήνες	%	<12 Μήνες	%
ΙΑΝΟΥΑΡΙΟΣ	106.347	64,99%	57.292	35,01%	20.777	73,18%	7.614	26,82%
ΦΕΒΡΟΥΑΡΙΟΣ	106.277	64,58%	58.299	35,42%	21.086	72,37%	8.049	27,63%
ΜΑΡΤΙΟΣ	106.694	65,25%	56.826	34,75%	21.532	72,34%	8.232	27,66%
ΑΠΡΙΛΙΟΣ	106.647	67,36%	51.682	32,64%	21.941	73,20%	8.035	26,80%
ΜΑΪΟΣ	107.108	68,53%	49.193	31,47%	22.365	73,09%	8.233	26,91%
ΙΟΥΝΙΟΣ	105.711	67,84%	50.120	32,16%	22.517	72,65%	8.476	27,35%

Πίνακας 8: Αριθμός ανέργων κατά Ηλικία, μήνα και διάρκεια ανεργίας: Πρώτο εξάμηνο 2019

	15-19 ετών		20-24 ετών		25-29 ετών		30-44 ετών		45-54 ετών		55-64 ετών		65 ετών και άνω	
	>=12 Μήνες													
ΙΑΝΟΥΑΡΙΟΣ	935	0,19%	16.418	3,38%	38.725	7,97%	173.815	35,76%	128.999	26,54%	106.347	21,88%	20.777	4,27%
ΦΕΒΡΟΥΑΡΙΟΣ	918	0,19%	16.057	3,33%	37.261	7,72%	172.441	35,74%	128.390	26,61%	106.277	22,03%	21.086	4,37%
ΜΑΡΤΙΟΣ	850	0,18%	15.816	3,27%	36.710	7,60%	172.308	35,66%	129.248	26,75%	106.694	22,08%	21.532	4,46%
ΑΠΡΙΛΙΟΣ	789	0,16%	15.241	3,19%	35.673	7,46%	169.560	35,46%	128.357	26,84%	106.647	22,30%	21.941	4,59%
ΜΑΪΟΣ	751	0,16%	14.805	3,09%	35.425	7,40%	169.712	35,47%	128.342	26,82%	107.108	22,38%	22.365	4,67%
ΙΟΥΝΙΟΣ	707	0,15%	13.999	2,97%	34.787	7,38%	167.797	35,58%	126.082	26,73%	105.711	22,42%	22.517	4,77%

	15-19 ετών		20-24 ετών		25-29 ετών		30-44 ετών		45-54 ετών		55-64 ετών		65 ετών και άνω	
	<12 Μήνες													
ΙΑΝΟΥΑΡΙΟΣ	7.911	1,68%	50.399	10,69%	64.590	13,70%	182.517	38,71%	101.193	21,46%	57.292	12,15%	7.614	1,61%
ΦΕΒΡΟΥΑΡΙΟΣ	7.315	1,57%	47.653	10,21%	63.088	13,51%	181.172	38,80%	101.379	21,71%	58.299	12,48%	8.049	1,72%
ΜΑΡΤΙΟΣ	6.837	1,54%	43.592	9,80%	60.031	13,49%	172.913	38,86%	96.552	21,70%	56.826	12,77%	8.232	1,85%
ΑΠΡΙΛΙΟΣ	6.553	1,68%	37.680	9,63%	52.185	13,34%	150.788	38,55%	84.203	21,53%	51.682	13,21%	8.035	2,05%
ΜΑΪΟΣ	6.287	1,73%	33.552	9,22%	48.106	13,22%	141.184	38,81%	77.211	21,23%	49.193	13,52%	8.233	2,26%
ΙΟΥΝΙΟΣ	5.677	1,47%	31.400	8,12%	53.147	13,75%	157.732	40,81%	79.917	20,68%	50.120	12,97%	8.476	2,19%

Πίνακας 8α: Αριθμός ανέργων κατά Ηλικία, μήνα και διάρκεια ανεργίας: Πρώτο εξάμηνο 2019

Αριθμός ανέργων κατά Ηλικία και διάρκεια ανεργίας:15-19 ετών

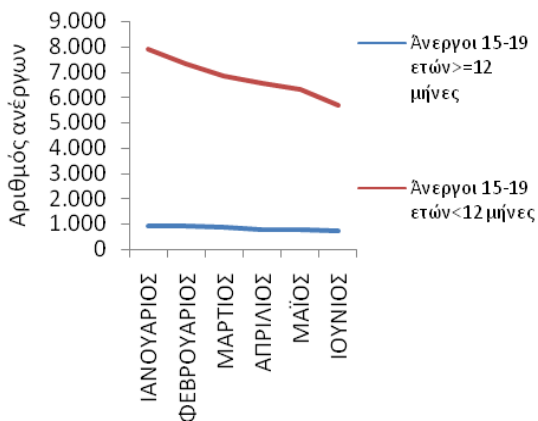

Αριθμός ανέργων κατά Ηλικία και διάρκεια ανεργίας:20-24 ετών

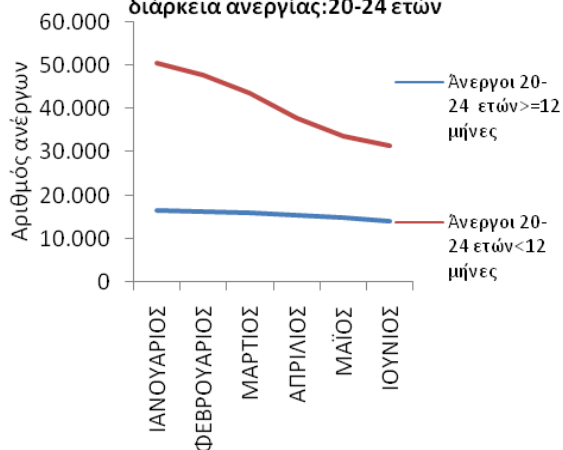

Αριθμός ανέργων κατά Ηλικία και διάρκεια ανεργίας:25-29 ετών

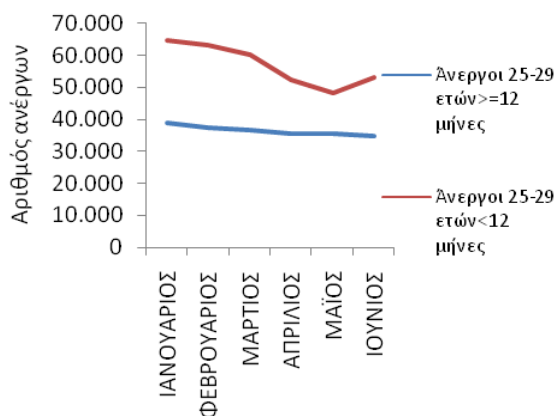

Αριθμός ανέργων κατά Ηλικία και διάρκεια ανεργίας:30-44 ετών

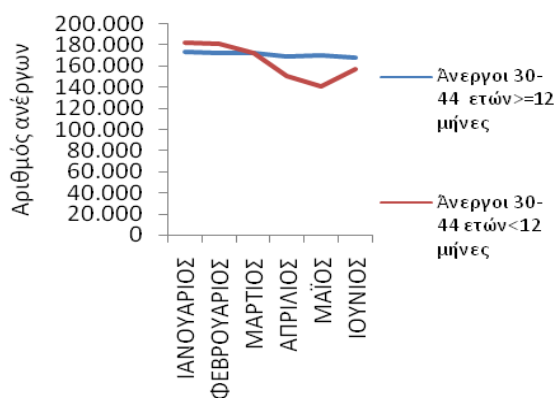

Αριθμός ανέργων κατά Ηλικία και διάρκεια ανεργίας:45-54 ετών

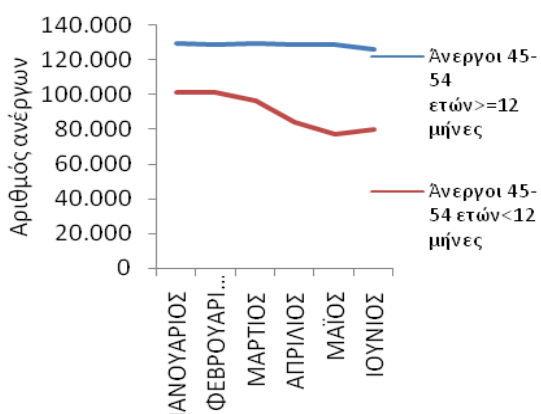

Αριθμός ανέργων κατά Ηλικία και διάρκεια ανεργίας:55-64 ετών

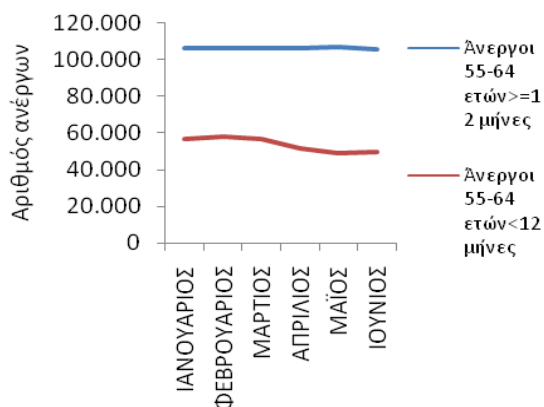

Αριθμός ανέργων κατά Ηλικία και διάρκεια ανεργίας:65 ετών και άνω

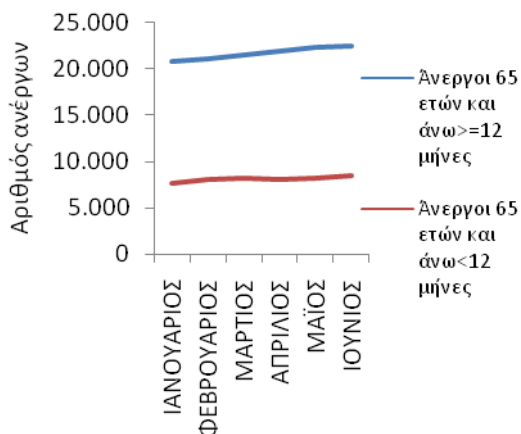

Αριθμός ανέργων κατά Ηλικία και διάρκεια ανεργίας:>=12 μήνες

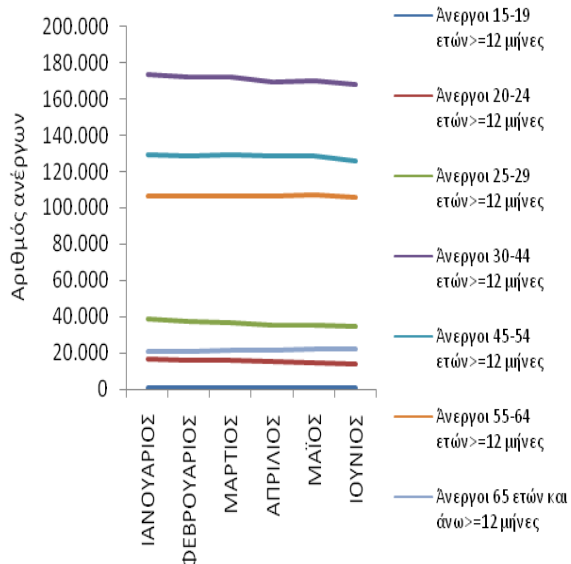

Αριθμός ανέργων κατά Ηλικία και διάρκεια ανεργίας:<12 μήνες

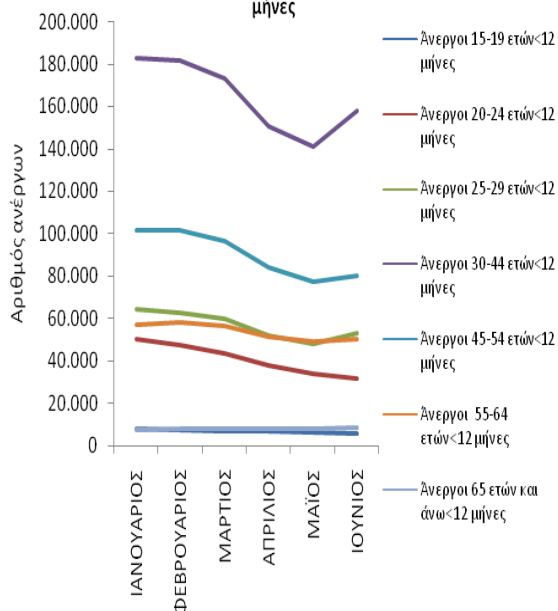

ΔΙΑΓΡΑΜΜΑΤΑ 16,17,18,19,20,21,22,23,24: Αριθμός ανέργων κατά Ηλικία, μήνα και διάρκεια ανεργίας: Πρώτο εξάμηνο 2019

Από τον πίνακα 8 και 8α, καθώς και από τα διαγράμματα 16,17,18,19,20,21,22,23,24 προκύπτει:

15-19 ετών

Οι άνεργοι με διάρκεια ανεργίας μικρότερη των 12 μηνών αποτελούν τον μεγαλύτερο αριθμό των ανέργων σε όλους τους μήνες του πρώτου εξαμήνου του 2019 σε σχέση με τους ανέργους με διάρκεια ανεργίας μεγαλύτερη ή ίση των 12 μηνών.

Το ποσοστό που αναλογεί στους ανέργους με διάρκεια ανεργίας μικρότερη των 12 μηνών κυμαίνεται από (88,85%) τον Φεβρουάριο έως (89,43%) τον Ιανουάριο ενώ το ποσοστό που αναλογεί στους ανέργους με διάρκεια ανεργίας μεγαλύτερη ή ίση των 12 μηνών κυμαίνεται από (10,57%) τον Ιανουάριο έως (11,15%) τον Φεβρουάριο.

20-24 ετών

Οι άνεργοι με διάρκεια ανεργίας μικρότερη των 12 μηνών αποτελούν τον μεγαλύτερο αριθμό των ανέργων σε όλους τους μήνες του πρώτου εξαμήνου του 2019 σε σχέση με τους ανέργους με διάρκεια ανεργίας μεγαλύτερη ή ίση των 12 μηνών.

Το ποσοστό που αναλογεί στους ανέργους με διάρκεια ανεργίας μικρότερη των 12 μηνών κυμαίνεται από (69,16%) τον Ιούνιο έως (75,43%) τον Ιανουάριο ενώ το ποσοστό που αναλογεί στους ανέργους με διάρκεια ανεργίας μεγαλύτερη ή ίση των 12 μηνών κυμαίνεται από (24,57%) τον Ιανουάριο έως (30,84%) τον Ιούνιο.

25-29 ετών

Οι άνεργοι με διάρκεια ανεργίας μικρότερη των 12 μηνών αποτελούν τον μεγαλύτερο αριθμό των ανέργων σε όλους τους μήνες του πρώτου εξαμήνου του 2019 σε σχέση με τους ανέργους με διάρκεια ανεργίας μεγαλύτερη ή ίση των 12 μηνών.

Το ποσοστό που αναλογεί στους ανέργους με διάρκεια ανεργίας μικρότερη των 12 μηνών κυμαίνεται από (57,59%) τον Μάιο έως (62,87%) τον Φεβρουάριο ενώ το

ποσοστό που αναλογεί στους ανέργους με διάρκεια ανεργίας μεγαλύτερη των 12 μηνών κυμαίνεται από (37,13%) τον Φεβρουάριο έως (42,41%) τον Μάιο.

30-44 ετών

Οι άνεργοι με διάρκεια ανεργίας μεγαλύτερη των 12 μηνών αποτελούν τον μεγαλύτερο αριθμό των ανέργων κατά τους μήνες Ιανουάριο, Φεβρουάριο και Μάρτιο σε σχέση με τους ανέργους με διάρκεια ανεργίας μικρότερη ή ίση των 12 μηνών.

Το ποσοστό που αναλογεί στους ανέργους με διάρκεια ανεργίας μικρότερη των 12 μηνών κυμαίνεται από (45,41%) τον Μάιο έως (51,23%) τον Φεβρουάριο ενώ το ποσοστό που αναλογεί στους ανέργους με διάρκεια ανεργίας μεγαλύτερη ή ίση των 12 μηνών κυμαίνεται από (48,77%) τον Φεβρουάριο έως (54,59%) τον Μάιο.

45-54 ετών

Οι άνεργοι με διάρκεια ανεργίας μεγαλύτερη ή ίση των 12 μηνών αποτελούν τον μεγαλύτερο αριθμό των ανέργων σε όλους τους μήνες του πρώτου εξαμήνου του 2019 σε σχέση με τους ανέργους με διάρκεια ανεργίας μικρότερη των 12 μηνών.

Το ποσοστό που αναλογεί στους ανέργους με διάρκεια ανεργίας μικρότερη των 12 μηνών κυμαίνεται από (37,56%) τον Μάιο έως (44,12%) τον Φεβρουάριο ενώ το ποσοστό που αναλογεί στους ανέργους με διάρκεια ανεργίας μεγαλύτερη ή ίση των 12 μηνών κυμαίνεται από (55,88%) τον Φεβρουάριο έως (62,44%) τον Μάιο.

55-64 ετών

Οι άνεργοι με διάρκεια ανεργίας μεγαλύτερη ή ίση των 12 μηνών αποτελούν τον μεγαλύτερο αριθμό των ανέργων σε όλους τους μήνες του πρώτου εξαμήνου του 2019 σε σχέση με τους ανέργους με διάρκεια ανεργίας μικρότερη των 12 μηνών.

Το ποσοστό που αναλογεί στους ανέργους με διάρκεια ανεργίας μικρότερη κυμαίνεται από (31,47%) τον Μάιο έως (35,42%) τον Φεβρουάριο ενώ το ποσοστό

που αναλογεί στους ανέργους με διάρκεια ανεργίας μεγαλύτερη ή ίση των 12 μηνών κυμαίνεται από (64,58%) τον Φεβρουάριο έως (68,53%) τον Μάιο.

65 ετών και άνω

Οι άνεργοι με διάρκεια ανεργίας μεγαλύτερη ή ίση των 12 μηνών αποτελούν τον μεγαλύτερο αριθμό των ανέργων σε όλους τους μήνες του πρώτου εξαμήνου του 2019 σε σχέση με τους ανέργους με διάρκεια ανεργίας μικρότερη των 12 μηνών. Το ποσοστό που αναλογεί στους ανέργους με διάρκεια ανεργίας μικρότερη των 12 μηνών κυμαίνεται από (26,80%) τον Απρίλιο έως (27,66%) τον Μάρτιο ενώ το ποσοστό που αναλογεί στους ανέργους με διάρκεια ανεργίας μεγαλύτερη ή ίση των 12 μηνών κυμαίνεται από (72,34%) τον Μάρτιο έως (73,20%) τον Απρίλιο.

>=12 μήνες

Μεταξύ των ηλικιακών ομάδων «15-19 ετών», «20-24 ετών», «25-29 ετών», «30-44 ετών», «45-54 ετών», «55-64 ετών» και «65 ετών και άνω» των ανέργων με διάρκεια ανεργίας μεγαλύτερη ή ίση των 12 μηνών η ηλικιακή ομάδα «30-44 ετών» αποτελεί τον μεγαλύτερο αριθμό ανέργων κατά τους μήνες του πρώτου εξαμήνου του έτους 2019.

Το ποσοστό που αναλογεί στους ανέργους της ηλικιακής ομάδας «15-19 ετών» με διάρκεια ανεργίας μεγαλύτερη ή ίση των 12 μηνών κυμαίνεται από (0,15%) τον Ιούνιο έως (0,19%) τον Ιανουάριο και τον Φεβρουάριο, το ποσοστό που αναλογεί στους ανέργους της ηλικιακής ομάδας «20-24 ετών» κυμαίνεται από (2,97%) τον Ιούνιο έως (3,38%) τον Ιανουάριο, το ποσοστό που αναλογεί στους ανέργους της ηλικιακής ομάδας «25-29 ετών» κυμαίνεται από (7,38%) τον Ιούνιο έως (7,97%) τον Ιανουάριο, το ποσοστό που αναλογεί στους ανέργους της ηλικιακής ομάδας «30-44 ετών» κυμαίνεται από (35,46%) τον Απρίλιο έως (35,76%) τον Ιανουάριο, το ποσοστό που αναλογεί στους ανέργους της ηλικιακής ομάδας «45-54 ετών» κυμαίνεται από (26,54%) τον Ιανουάριο έως (26,84%) τον Απρίλιο, το ποσοστό που αναλογεί στους ανέργους της ηλικιακής ομάδας «55-64 ετών» κυμαίνεται από (21,88%) τον Ιανουάριο έως (22,42%) τον Ιούνιο και το ποσοστό που αναλογεί στους ανέργους της ηλικιακής ομάδας «65 ετών και άνω» κυμαίνεται από (4,27%) τον Ιανουάριο έως (4,77%) τον Ιούνιο.

<12 μήνες

Μεταξύ των ηλικιακών ομάδων «15-19 ετών», «20-24 ετών», «25-29 ετών», «30-44 ετών», «45-54 ετών», «55-64 ετών» και «65 ετών και άνω» των ανέργων με διάρκεια ανεργίας μικρότερη των 12 μηνών η ηλικιακή ομάδα «30-44 ετών» αποτελεί τον μεγαλύτερο αριθμό ανέργων κατά τους μήνες του πρώτου εξαμήνου του έτους 2019.

Το ποσοστό που αναλογεί στους ανέργους της ηλικιακής ομάδας «15-19 ετών» με διάρκεια ανεργίας μικρότερη των 12 μηνών κυμαίνεται από (1,47%) τον Ιούνιο έως (1,73%) τον Μάιο, το ποσοστό που αναλογεί στους ανέργους της ηλικιακής ομάδας «20-24 ετών» κυμαίνεται από (8,12%) τον Ιούνιο έως (10,69%) τον Ιανουάριο, το ποσοστό που αναλογεί στους ανέργους της ηλικιακής ομάδας «25-29 ετών» κυμαίνεται από (13,22%) τον Μάιο έως (13,75%) τον Ιούνιο, το ποσοστό που αναλογεί στους ανέργους της ηλικιακής ομάδας «30-44 ετών» κυμαίνεται από (38,55%) τον Απρίλιο έως (40,81%) τον Ιούνιο, το ποσοστό που αναλογεί στους ανέργους της ηλικιακής ομάδας «45-54 ετών» κυμαίνεται από (20,68%) τον Ιούνιο έως (21,71%) τον Φεβρουάριο, το ποσοστό που αναλογεί στους ανέργους της ηλικιακής ομάδας «55-64 ετών» κυμαίνεται από (12,15%) τον Ιανουάριο έως (13,52%) τον Μάιο και το ποσοστό που αναλογεί στους ανέργους της ηλικιακής ομάδας «65 ετών και άνω» κυμαίνεται από (1,61%) τον Ιανουάριο έως (2,26%) τον Μάιο.

2.4. Ανάλυση κατά Εκπαιδευτικό Επίπεδο

2.4.1. Κατανομή των εγγεγραμμένων ανέργων κατά Εκπαιδευτικό επίπεδο, μήνα και Περιφέρεια

Στον πίνακα που ακολουθεί παρουσιάζεται ο αριθμός των ανέργων στο σύνολο της χώρας κατά Εκπαιδευτικό επίπεδο όπως κατανέμεται στα Εκπαιδευτικά επίπεδα Χωρίς εκπαίδευση, Υποχρεωτικής εκπαίδευσης (έως 3^η Γυμνασίου), Δευτεροβάθμιας εκπαίδευσης και Τριτοβάθμιας εκπαίδευσης στους μήνες του πρώτου εξαμήνου του έτους 2019.

	ΙΑΝΟΥΑΡΙΟΣ		ΦΕΒΡΟΥΑΡΙΟΣ		ΜΑΡΤΙΟΣ		ΑΠΡΙΛΙΟΣ		ΜΑΪΟΣ		ΙΟΥΝΙΟΣ	
	Άνεργοι	%	Άνεργοι	%	Άνεργοι	%	Άνεργοι	%	Άνεργοι	%	Άνεργοι	%
Χωρίς εκπαίδευση	71.729	7,49%	72.443	7,63%	72.642	7,83%	71.205	8,19%	71.610	8,50%	70.603	8,23%
Υποχρεωτική εκπαίδευση (έως 3 ^η Γυμνασίου)	289.562	30,24%	287.637	30,30%	281.142	30,29%	263.384	30,30%	253.502	30,10%	247.638	28,86%
Δευτεροβάθμια εκπαίδευση	446.609	46,64%	443.299	46,69%	432.591	46,61%	400.778	46,10%	385.645	45,79%	382.509	44,58%
Τριτοβάθμια εκπαίδευση	149.632	15,63%	146.006	15,38%	141.766	15,27%	133.967	15,41%	131.517	15,61%	157.319	18,33%
Σύνολο	957.532	100,00%	949.385	100,00%	928.141	100,00%	869.334	100,00%	842.274	100,00%	858.069	100,00%

ΠΙΝΑΚΑΣ 9: Αριθμός ανέργων κατά Εκπαιδευτικό επίπεδο και μήνα: Πρώτο εξάμηνο έτους 2019

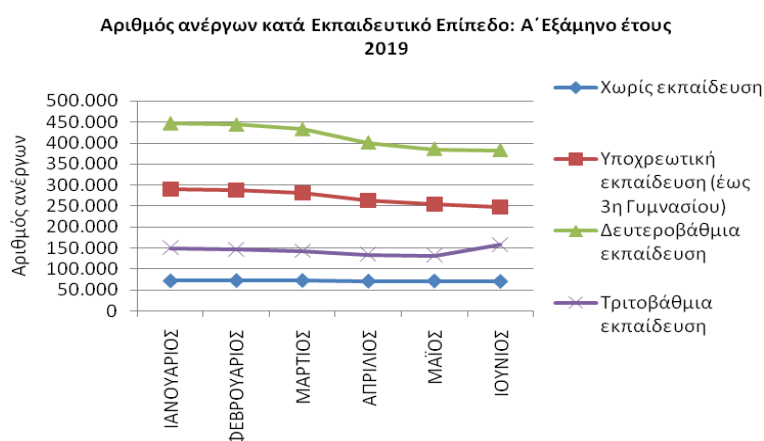

ΔΙΑΓΡΑΜΜΑ 25: Αριθμός ανέργων κατά Εκπαιδευτικό επίπεδο και μήνα: Πρώτο εξάμηνο 2019

Από τον πίνακα 9 και από το διάγραμμα 25 προκύπτει:

Η πολυπληθέστερη ομάδα ανέργων κατά Εκπαιδευτικό επίπεδο καταγράφεται στο εκπαιδευτικό επίπεδο «Δευτεροβάθμιας εκπαίδευσης» και η δεύτερη πολυπληθέστερη ομάδα καταγράφεται στο εκπαιδευτικό επίπεδο «Υποχρεωτικής εκπαίδευσης (έως 3^η Γυμνασίου)». Στη συνέχεια ακολουθεί το εκπαιδευτικό επίπεδο «Τριτοβάθμιας εκπαίδευσης» και τέλος το εκπαιδευτικό επίπεδο «Χωρίς εκπαίδευση» όπου καταγράφεται ο μικρότερος αριθμός ανέργων.

Ο αριθμός των ανέργων κατά Εκπαιδευτικό επίπεδο και Περιφέρεια για το πρώτο εξάμηνο του έτους 2019 παρουσιάζονται στον πίνακα 10.

Χωρίς εκπαίδευση						
	ΙΑΝΟΥΑΡΙΟΣ	ΦΕΒΡΟΥΑΡΙΟΣ	ΜΑΡΤΙΟΣ	ΑΠΡΙΛΙΟΣ	ΜΑΪΟΣ	ΙΟΥΝΙΟΣ
ΑΝΑΤΟΛΙΚΗ ΜΑΚΕΔΟΝΙΑ ΚΑΙ ΘΡΑΚΗ	7.071	7.061	7.057	7.011	7.086	6.928
ΚΕΝΤΡΙΚΗ ΜΑΚΕΔΟΝΙΑ	10.369	10.518	10.719	10.710	10.901	10.744
ΔΥΤΙΚΗ ΜΑΚΕΔΟΝΙΑ	605	629	631	632	649	671
ΗΠΕΙΡΟΣ	696	728	724	701	699	690
ΘΕΣΣΑΛΙΑ	6.090	6.004	6.067	5.977	5.954	5.839
ΙΟΝΙΑ ΝΗΣΙΑ	952	927	886	670	404	352
ΔΥΤΙΚΗ ΕΛΛΑΔΑ	4.114	4.098	4.123	4.109	4.195	4.115
ΣΤΕΡΕΑ ΕΛΛΑΔΑ	3.185	3.160	3.134	3.090	3.126	3.063
ΑΤΤΙΚΗ	30.118	30.868	31.192	31.311	32.250	32.043
ΠΕΛΟΠΟΝΝΗΣΟΣ	3.674	3.582	3.580	3.492	3.453	3.369
ΒΟΡΕΙΟ ΑΙΓΑΙΟ	972	988	953	932	911	849
ΝΟΤΙΟ ΑΙΓΑΙΟ	1.624	1.610	1.454	881	546	478
ΚΡΗΤΗ	2.259	2.270	2.122	1.689	1.436	1.462
ΣΥΝΟΛΟ	71.729	72.443	72.642	71.205	71.610	70.603
Υποχρεωτική εκπαίδευση (έως 3η Γυμνασίου)						
	ΙΑΝΟΥΑΡΙΟΣ	ΦΕΒΡΟΥΑΡΙΟΣ	ΜΑΡΤΙΟΣ	ΑΠΡΙΛΙΟΣ	ΜΑΪΟΣ	ΙΟΥΝΙΟΣ
ΑΝΑΤΟΛΙΚΗ ΜΑΚΕΔΟΝΙΑ ΚΑΙ ΘΡΑΚΗ	18.354	17.985	17.487	16.915	16.468	15.969
ΚΕΝΤΡΙΚΗ ΜΑΚΕΔΟΝΙΑ	60.925	60.550	59.315	56.663	54.887	52.542
ΔΥΤΙΚΗ ΜΑΚΕΔΟΝΙΑ	8.059	8.041	7.848	7.701	7.492	7.268
ΗΠΕΙΡΟΣ	8.374	8.361	8.300	7.995	7.755	7.569
ΘΕΣΣΑΛΙΑ	18.346	18.188	17.978	16.968	16.591	16.238
ΙΟΝΙΑ ΝΗΣΙΑ	5.791	5.680	5.288	3.750	2.515	2.248
ΔΥΤΙΚΗ ΕΛΛΑΔΑ	22.781	22.815	22.597	22.078	21.812	21.447
ΣΤΕΡΕΑ ΕΛΛΑΔΑ	14.724	14.525	14.162	13.485	13.263	12.960
ΑΤΤΙΚΗ	89.008	88.635	87.501	85.697	85.343	85.090
ΠΕΛΟΠΟΝΝΗΣΟΣ	11.498	11.545	11.560	11.190	10.861	10.517
ΒΟΡΕΙΟ ΑΙΓΑΙΟ	4.607	4.583	4.490	3.923	3.528	3.284
ΝΟΤΙΟ ΑΙΓΑΙΟ	11.196	10.923	9.914	6.068	4.148	3.719
ΚΡΗΤΗ	15.899	15.806	14.702	10.951	8.839	8.787
ΣΥΝΟΛΟ	289.562	287.637	281.142	263.384	253.502	247.638
Δευτεροβάθμια εκπαίδευση						
	ΙΑΝΟΥΑΡΙΟΣ	ΦΕΒΡΟΥΑΡΙΟΣ	ΜΑΡΤΙΟΣ	ΑΠΡΙΛΙΟΣ	ΜΑΪΟΣ	ΙΟΥΝΙΟΣ
ΑΝΑΤΟΛΙΚΗ ΜΑΚΕΔΟΝΙΑ ΚΑΙ ΘΡΑΚΗ	20.486	20.242	19.789	18.765	18.227	17.966
ΚΕΝΤΡΙΚΗ ΜΑΚΕΔΟΝΙΑ	88.044	87.625	85.892	81.223	79.017	77.230
ΔΥΤΙΚΗ ΜΑΚΕΔΟΝΙΑ	14.034	14.067	13.873	13.353	13.026	13.031
ΗΠΕΙΡΟΣ	12.643	12.553	12.218	11.624	11.240	11.061
ΘΕΣΣΑΛΙΑ	30.246	30.124	29.539	28.009	27.202	26.890
ΙΟΝΙΑ ΝΗΣΙΑ	8.756	8.596	8.016	5.431	3.650	3.401
ΔΥΤΙΚΗ ΕΛΛΑΔΑ	34.940	34.658	34.107	32.586	31.758	31.445
ΣΤΕΡΕΑ ΕΛΛΑΔΑ	20.619	20.322	19.813	18.711	18.438	18.185
ΑΤΤΙΚΗ	150.065	149.089	146.858	142.052	140.733	142.192
ΠΕΛΟΠΟΝΝΗΣΟΣ	18.146	18.210	17.757	16.742	16.417	16.209
ΒΟΡΕΙΟ ΑΙΓΑΙΟ	7.880	7.867	7.726	7.038	6.500	6.071
ΝΟΤΙΟ ΑΙΓΑΙΟ	15.905	15.490	14.192	8.834	6.020	5.263
ΚΡΗΤΗ	24.845	24.456	22.811	16.410	13.417	13.565
ΣΥΝΟΛΟ	446.609	443.299	432.591	400.778	385.645	382.509
Τριτοβάθμια εκπαίδευση						
	ΙΑΝΟΥΑΡΙΟΣ	ΦΕΒΡΟΥΑΡΙΟΣ	ΜΑΡΤΙΟΣ	ΑΠΡΙΛΙΟΣ	ΜΑΪΟΣ	ΙΟΥΝΙΟΣ
ΑΝΑΤΟΛΙΚΗ ΜΑΚΕΔΟΝΙΑ ΚΑΙ ΘΡΑΚΗ	7.075	6.808	6.614	6.284	6.143	7.603
ΚΕΝΤΡΙΚΗ ΜΑΚΕΔΟΝΙΑ	31.991	31.340	30.637	29.356	29.040	33.507
ΔΥΤΙΚΗ ΜΑΚΕΔΟΝΙΑ	5.374	5.220	5.058	4.896	4.829	5.588
ΗΠΕΙΡΟΣ	5.217	5.061	4.933	4.705	4.545	5.274
ΘΕΣΣΑΛΙΑ	11.243	10.952	10.718	10.287	10.247	12.342
ΙΟΝΙΑ ΝΗΣΙΑ	2.166	2.134	1.994	1.493	1.131	1.487
ΔΥΤΙΚΗ ΕΛΛΑΔΑ	9.850	9.505	9.225	8.846	8.734	10.269
ΣΤΕΡΕΑ ΕΛΛΑΔΑ	5.766	5.539	5.411	5.120	5.130	6.210
ΑΤΤΙΚΗ	51.651	50.800	49.521	48.096	48.006	57.070
ΠΕΛΟΠΟΝΝΗΣΟΣ	5.750	5.567	5.380	5.059	5.029	6.051
ΒΟΡΕΙΟ ΑΙΓΑΙΟ	2.392	2.285	2.213	2.105	2.018	2.493
ΝΟΤΙΟ ΑΙΓΑΙΟ	3.128	3.061	2.762	1.917	1.465	2.086
ΚΡΗΤΗ	8.029	7.734	7.300	5.803	5.200	7.339
ΣΥΝΟΛΟ	149.632	146.006	141.766	133.967	131.517	157.319

ΠΙΝΑΚΑΣ 10: Αριθμός ανέργων κατά Εκπαιδευτικό επίπεδο, μήνα και Περιφέρεια: Πρώτο εξάμηνο έτους 2019

2.4.2. Εγγεγραμμένοι άνεργοι κατά Εκπαιδευτικό επίπεδο, μήνα και διάρκεια ανεργίας

Στους πιο κάτω πίνακες παρουσιάζεται ο αριθμός των ανέργων στο σύνολο της χώρας κατά Εκπαιδευτικό επίπεδο και διάρκεια ανεργίας όπως καταγράφεται στους μήνες του πρώτου εξαμήνου του έτους 2019.

	Χωρίς εκπαίδευση				Υποχρεωτική εκπαίδευση (έως 3η Γυμνασίου)				Δευτεροβάθμια εκπαίδευση				Τριτοβάθμια εκπαίδευση			
	>=12 Μήνες	%	<12 Μήνες	%	>=12 Μήνες	%	<12 Μήνες	%	>=12 Μήνες	%	<12 Μήνες	%	>=12 Μήνες	%	<12 Μήνες	%
ΙΑΝΟΥΑΡΙΟΣ	26.371	36,76%	45.358	63,24%	158.265	54,66%	131.297	45,34%	227.928	51,04%	218.681	48,96%	73.452	49,09%	76.180	50,91%
ΦΕΒΡΟΥΑΡΙΟΣ	26.390	36,43%	46.053	63,57%	157.420	54,73%	130.217	45,27%	226.898	51,18%	216.401	48,82%	71.722	49,12%	74.284	50,88%
ΜΑΡΤΙΟΣ	26.808	36,90%	45.834	63,10%	156.975	55,83%	124.167	44,17%	228.071	52,72%	204.520	47,28%	71.304	50,30%	70.462	49,70%
ΑΠΡΙΛΙΟΣ	26.777	37,61%	44.428	62,39%	155.733	59,13%	107.651	40,87%	225.320	56,22%	175.458	43,78%	70.378	52,53%	63.589	47,47%
ΜΑΪΟΣ	27.310	38,14%	44.300	61,86%	155.258	61,25%	98.244	38,75%	225.527	58,48%	160.118	41,52%	70.413	53,54%	61.104	46,46%
ΙΟΥΝΙΟΣ	27.121	38,41%	43.482	61,59%	152.252	61,48%	95.386	38,52%	221.934	58,02%	160.575	41,98%	70.293	44,68%	87.026	55,32%

ΠΙΝΑΚΑΣ 11: Αριθμός ανέργων κατά Εκπαιδευτικό επίπεδο, μήνα και διάρκεια ανεργίας:
Πρώτο εξάμηνο έτους 2019

	Χωρίς εκπαίδευση		Υποχρεωτική εκπαίδευση (έως 3η Γυμνασίου)		Δευτεροβάθμια εκπαίδευση		Τριτοβάθμια εκπαίδευση		Χωρίς εκπαίδευση		Υποχρεωτική εκπαίδευση (έως 3η Γυμνασίου)		Δευτεροβάθμια εκπαίδευση		Τριτοβάθμια εκπαίδευση	
	>=12 Μήνες	%	>=12 Μήνες	%	>=12 Μήνες	%	>=12 Μήνες	%	<12 Μήνες	%	<12 Μήνες	%	<12 Μήνες	%	<12 Μήνες	%
ΙΑΝΟΥΑΡΙΟΣ	26.371	5,43%	158.265	32,56%	227.928	46,90%	73.452	15,11%	45.358	9,62%	131.297	27,85%	218.681	46,38%	76.180	16,16%
ΦΕΒΡΟΥΑΡΙΟΣ	26.390	5,47%	157.420	32,63%	226.898	47,03%	71.722	14,87%	46.053	9,86%	130.217	27,89%	216.401	46,34%	74.284	15,91%
ΜΑΡΤΙΟΣ	26.808	5,55%	156.975	32,49%	228.071	47,20%	71.304	14,76%	45.834	10,30%	124.167	27,90%	204.520	45,96%	70.462	15,83%
ΑΠΡΙΛΙΟΣ	26.777	5,60%	155.733	32,57%	225.320	47,12%	70.378	14,72%	44.428	11,36%	107.651	27,52%	175.458	44,86%	63.589	16,26%
ΜΑΪΟΣ	27.310	5,71%	155.258	32,45%	225.527	47,13%	70.413	14,72%	44.300	12,18%	98.244	27,01%	160.118	44,02%	61.104	16,80%
ΙΟΥΝΙΟΣ	27.121	5,75%	152.252	32,28%	221.934	47,06%	70.293	14,91%	43.482	11,25%	95.386	24,68%	160.575	41,55%	87.026	22,52%

ΠΙΝΑΚΑΣ 11α: Αριθμός ανέργων κατά Εκπαιδευτικό επίπεδο, μήνα και διάρκεια ανεργίας:
Πρώτο εξάμηνο έτους 2019

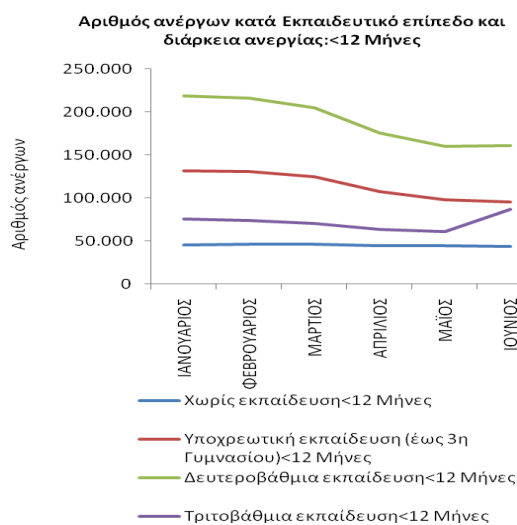
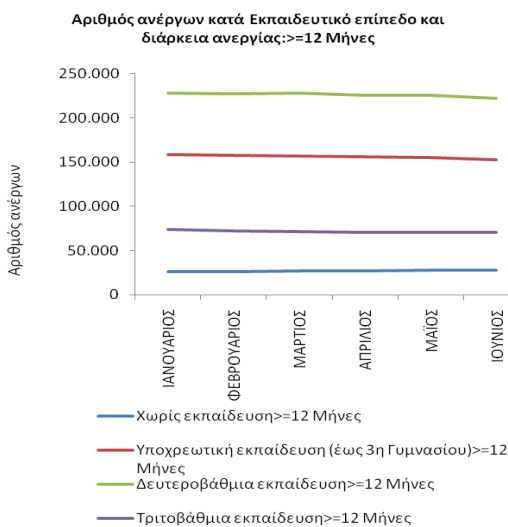
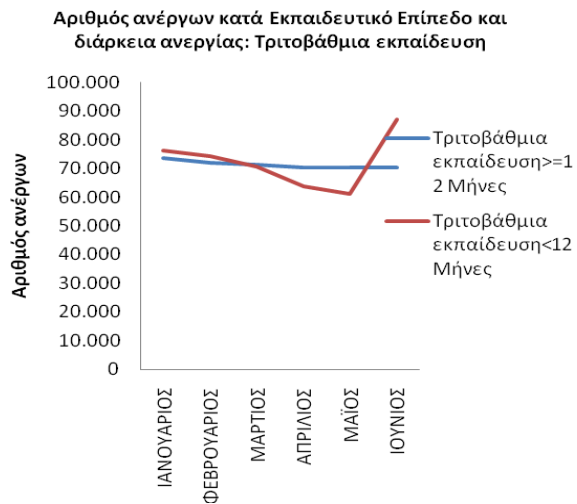
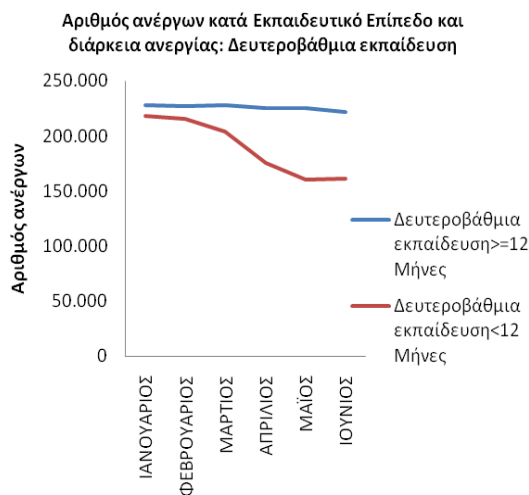
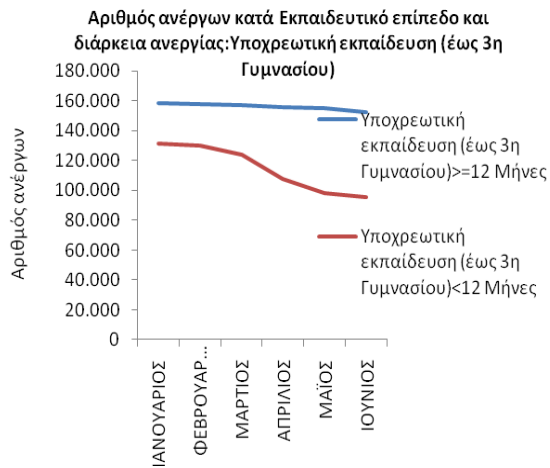
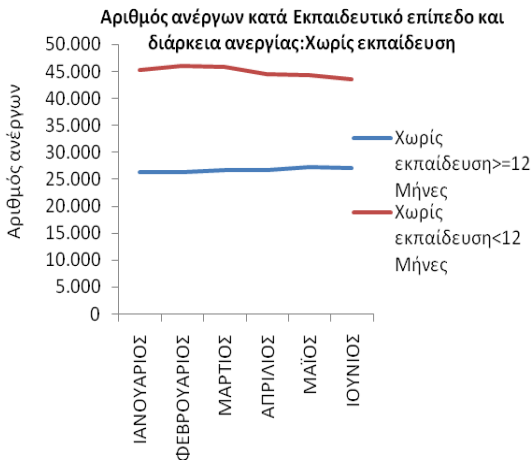

ΔΙΑΓΡΑΜΜΑΤΑ 26,27,28,29,30,31: Αριθμός ανέργων κατά Εκπαιδευτικό επίπεδο, μήνα και διάρκεια ανεργίας: Πρώτο εξάμηνο 2019

Από τον πίνακα 11 και 11α, καθώς και από τα διαγράμματα 26,27,28,29,30,31 προκύπτει:

Χωρίς Εκπαίδευση

Οι άνεργοι με διάρκεια ανεργίας μικρότερη των 12 μηνών αποτελούν τον μεγαλύτερο αριθμό των ανέργων σε όλους τους μήνες του πρώτου εξαμήνου του 2019 σε σχέση με τους εγγεγραμμένους ανέργους με διάρκεια ανεργίας μεγαλύτερη ή ίση των 12 μηνών.

Το ποσοστό που αναλογεί στους ανέργους με διάρκεια ανεργίας μικρότερη των 12 μηνών κυμαίνεται από (61,59%) τον Ιούνιο έως (63,57%) τον Φεβρουάριο ενώ το ποσοστό που αναλογεί στους ανέργους με διάρκεια ανεργίας μεγαλύτερη ή ίση των 12 μηνών κυμαίνεται από (36,43%) τον Φεβρουάριο έως (38,41%) τον Ιούνιο.

Υποχρεωτική Εκπαίδευση (έως 3^η Γυμνασίου)

Οι άνεργοι με διάρκεια ανεργίας μικρότερη των 12 μηνών αποτελούν τον μικρότερο αριθμό των ανέργων σε όλους τους μήνες του πρώτου εξαμήνου του 2019 σε σχέση με τους εγγεγραμμένους ανέργους με διάρκεια ανεργίας μεγαλύτερη ή ίση των 12 μηνών.

Το ποσοστό που αναλογεί στους ανέργους με διάρκεια ανεργίας μικρότερη των 12 μηνών κυμαίνεται από (38,52%) τον Ιούνιο έως (45,34%) τον Ιανουάριο ενώ το ποσοστό που αναλογεί στους ανέργους με διάρκεια ανεργίας μεγαλύτερη ή ίση των 12 μηνών κυμαίνεται από (54,66%) τον Ιανουάριο έως (61,48%) τον Ιούνιο.

Δευτεροβάθμια Εκπαίδευση

Οι άνεργοι με διάρκεια ανεργίας μικρότερη των 12 μηνών αποτελούν τον μικρότερο αριθμό των ανέργων σε όλους τους μήνες του πρώτου εξαμήνου του 2019 σε σχέση με τους εγγεγραμμένους άνεργους με διάρκεια ανεργίας μεγαλύτερη ή ίση των 12 μηνών.

Το ποσοστό που αναλογεί στους άνεργους με διάρκεια ανεργίας μικρότερη των 12 μηνών κυμαίνεται από (41,52%) τον Μάιο έως (48,96%) τον Ιανουάριο ενώ το ποσοστό που αναλογεί στους άνεργους με διάρκεια ανεργίας μεγαλύτερη ή ίση των 12 μηνών κυμαίνεται από (51,04%) τον Ιανουάριο έως (58,48%) τον Μάιο.

Τριτοβάθμια Εκπαίδευση

Οι άνεργοι με διάρκεια ανεργίας μικρότερη των 12 μηνών αποτελούν τον μικρότερο αριθμό των ανέργων κατά τους μήνες Μάρτιο, Απρίλιο και Μάιο σε σχέση με τους άνεργους με διάρκεια ανεργίας μεγαλύτερη ή ίση των 12 μηνών.

Το ποσοστό που αναλογεί στους άνεργους με διάρκεια ανεργίας μικρότερη των 12 μηνών κυμαίνεται από (46,46%) τον Μάιο έως (55,32%) τον Ιούνιο ενώ το ποσοστό που αναλογεί στους άνεργους με διάρκεια ανεργίας μεγαλύτερη ή ίση των 12 μηνών κυμαίνεται από (44,68%) τον Ιούνιο έως (53,54%) τον Μάιο.

>=12 μήνες

Μεταξύ των εκπαιδευτικών επιπέδων «Χωρίς εκπαίδευση», «Υποχρεωτικής εκπαίδευσης (έως 3^η Γυμνασίου), «Δευτεροβάθμιας εκπαίδευσης» και «Τριτοβάθμιας εκπαίδευσης» των ανέργων με διάρκεια ανεργίας μεγαλύτερη ή ίση των 12 μηνών το εκπαιδευτικό επίπεδο «Δευτεροβάθμιας εκπαίδευσης» αποτελεί τον μεγαλύτερο αριθμό ανέργων σε όλους τους μήνες του πρώτου εξαμήνου 2019.

Το ποσοστό που αναλογεί στους ανέργους του εκπαιδευτικού επιπέδου «Χωρίς εκπαίδευση» με διάρκεια ανεργίας μεγαλύτερη ή ίση των 12 μηνών κυμαίνεται από (5,43%) τον Ιανουάριο έως (5,75%) τον Ιούνιο, το ποσοστό που αναλογεί στους ανέργους του εκπαιδευτικού επιπέδου «Υποχρεωτικής εκπαίδευσης (έως 3^η Γυμνασίου) κυμαίνεται από (32,28%) τον Ιούνιο έως (32,63%) τον Φεβρουάριο, το ποσοστό που αναλογεί στους ανέργους του εκπαιδευτικού επιπέδου «Δευτεροβάθμιας εκπαίδευσης» κυμαίνεται από (46,90%) τον Ιανουάριο έως (47,20%) τον Μάρτιο και το ποσοστό που αναλογεί στους ανέργους του εκπαιδευτικού επιπέδου «Τριτοβάθμιας εκπαίδευσης» κυμαίνεται από (14,72%) τον Απρίλιο και τον Μάιο έως (15,11%) τον Ιανουάριο.

<12 μήνες

Μεταξύ των εκπαιδευτικών επιπέδων «Χωρίς εκπαίδευση», «Υποχρεωτικής εκπαίδευσης (έως 3^η Γυμνασίου), «Δευτεροβάθμιας εκπαίδευσης» και «Τριτοβάθμιας εκπαίδευσης» των ανέργων με διάρκεια ανεργίας μικρότερη των 12 μηνών το εκπαιδευτικό επίπεδο «Δευτεροβάθμιας εκπαίδευσης» αποτελεί τον μεγαλύτερο αριθμό ανέργων σε όλους τους μήνες του πρώτου εξαμήνου 2019.

Το ποσοστό που αναλογεί στους ανέργους του εκπαιδευτικού επιπέδου «Χωρίς εκπαίδευση» με διάρκεια ανεργίας μικρότερη των 12 μηνών κυμαίνεται από (9,62%) τον Ιανουάριο έως (12,18%) τον Μάϊο, το ποσοστό που αναλογεί στους ανέργους του εκπαιδευτικού επιπέδου «Υποχρεωτικής εκπαίδευσης (έως 3^η Γυμνασίου) κυμαίνεται από (24,68%) τον Ιούνιο έως (27,90%) τον Μάρτιο, το ποσοστό που αναλογεί στους ανέργους του εκπαιδευτικού επιπέδου «Δευτεροβάθμιας εκπαίδευσης» κυμαίνεται από (41,55%) τον Ιούνιο έως (46,38%) τον Ιανουάριο και το ποσοστό που αναλογεί στους ανέργους του εκπαιδευτικού επιπέδου «Τριτοβάθμιας εκπαίδευσης» κυμαίνεται από (15,83%) τον Μάρτιο έως (22,52%) τον Ιούνιο.

2.5. Ανάλυση κατά Υπηκοότητα

2.5.1. Κατανομή των εγγεγραμμένων ανέργων κατά Υπηκοότητα, μήνα και Περιφέρεια

Στον πίνακα που ακολουθεί παρουσιάζεται ο αριθμός των ανέργων στο σύνολο της χώρας κατά Υπηκοότητα όπως κατανέμεται στους Έλληνες Υπήκοους, στους Υπήκοους χωρών Ευρωπαϊκής Ένωσης και στους Υπήκοους τρίτων χωρών στους μήνες του πρώτου εξαμήνου του έτους 2019.

	ΙΑΝΟΥΑΡΙΟΣ		ΦΕΒΡΟΥΑΡΙΟΣ		ΜΑΡΤΙΟΣ		ΑΠΡΙΛΙΟΣ		ΜΑΪΟΣ		ΙΟΥΝΙΟΣ	
	Άνεργοι	%	Άνεργοι	%	Άνεργοι	%	Άνεργοι	%	Άνεργοι	%	Άνεργοι	%
Έλληνες Υπήκοοι	843.605	88,10%	835.420	88,00%	817.169	88,04%	769.979	88,57%	748.167	88,83%	766.557	89,34%
Υπήκοοι χωρών Ευρωπαϊκής Ένωσης	20.806	2,17%	20.721	2,18%	19.999	2,15%	16.789	1,93%	15.231	1,81%	15.088	1,76%
Υπήκοοι τρίτων χωρών	93.121	9,73%	93.244	9,82%	90.973	9,80%	82.566	9,50%	78.876	9,36%	76.424	8,91%
Σύνολο	957.532	100,00%	949.385	100,00%	928.141	100,00%	869.334	100,00%	842.274	100,00%	858.069	100,00%

ΠΙΝΑΚΑΣ 12: Αριθμός ανέργων κατά Υπηκοότητα και μήνα:
Πρώτο εξάμηνο έτους 2019

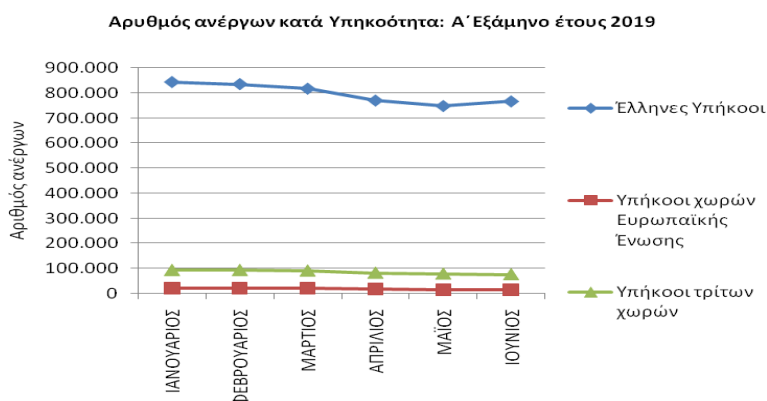

ΔΙΑΓΡΑΜΜΑ 32: Αριθμός ανέργων κατά Υπηκοότητα και μήνα:
Πρώτο εξάμηνο έτους 2019

Από τον πίνακα 12 και από το διάγραμμα 32 προκύπτει:

Η πλειοψηφία των ανέργων είναι «Έλληνες Υπήκοοι». Το ποσοστό που αναλογεί στους ανέργους «Έλληνες Υπήκοοι» κυμαίνεται μεταξύ (88,00%) τον Φεβρουάριο έως (89,34%) τον Ιούνιο.

Το ποσοστό που αναλογεί στους ανέργους «Υπήκοοι Τρίτων χωρών» κυμαίνεται μεταξύ (8,91%) τον Ιούνιο έως (9,82%) τον Φεβρουάριο και το ποσοστό που αναλογεί στους ανέργους «Υπήκοοι χωρών της Ευρωπαϊκής Ένωσης» κυμαίνεται μεταξύ (1,76%) τον Ιούνιο και (2,18%) τον Φεβρουάριο.

Η αριθμός των ανέργων κατά Υπηκοότητα και Περιφέρεια για το πρώτο εξάμηνο του έτους 2019 παρουσιάζεται στον πίνακα 13.

Έλληνες Υπήκοοι

	ΙΑΝΟΥΑΡΙΟΣ	ΦΕΒΡΟΥΑΡΙΟΣ	ΜΑΡΤΙΟΣ	ΑΠΡΙΛΙΟΣ	ΜΑΪΟΣ	ΙΟΥΝΙΟΣ
ΑΝΑΤΟΛΙΚΗ ΜΑΚΕΔΟΝΙΑ ΚΑΙ ΘΡΑΚΗ	49.848	49.013	47.932	46.165	45.273	45.969
ΚΕΝΤΡΙΚΗ ΜΑΚΕΔΟΝΙΑ	170.855	169.521	166.378	159.297	155.704	156.639
ΔΥΤΙΚΗ ΜΑΚΕΔΟΝΙΑ	26.387	26.291	25.794	25.035	24.476	25.057
ΗΠΕΙΡΟΣ	25.260	25.005	24.486	23.456	22.696	23.096
ΘΕΣΣΑΛΙΑ	61.158	60.469	59.513	56.998	55.974	57.371
ΙΟΝΙΑ ΝΗΣΙΑ	14.210	13.974	13.044	9.453	6.826	6.776
ΔΥΤΙΚΗ ΕΛΛΑΔΑ	67.280	66.706	65.774	63.566	62.474	63.360
ΣΤΕΡΕΑ ΕΛΛΑΔΑ	39.663	38.966	38.108	36.301	35.938	36.495
ΑΤΤΙΚΗ	273.036	271.014	266.931	259.992	258.783	269.244
ΠΕΛΟΠΟΝΝΗΣΟΣ	34.591	34.389	33.773	32.292	31.810	32.427
ΒΟΡΕΙΟ ΑΙΓΑΙΟ	13.775	13.665	13.401	12.336	11.471	11.359
ΝΟΤΙΟ ΑΙΓΑΙΟ	24.063	23.625	21.826	14.524	10.738	10.412
ΚΡΗΤΗ	43.479	42.782	40.209	30.564	26.004	28.352
ΣΥΝΟΛΟ	843.605	835.420	817.169	769.979	748.167	766.557

Υπήκοοι χωρών Ευρωπαϊκής Ένωσης

	ΙΑΝΟΥΑΡΙΟΣ	ΦΕΒΡΟΥΑΡΙΟΣ	ΜΑΡΤΙΟΣ	ΑΠΡΙΛΙΟΣ	ΜΑΪΟΣ	ΙΟΥΝΙΟΣ
ΑΝΑΤΟΛΙΚΗ ΜΑΚΕΔΟΝΙΑ ΚΑΙ ΘΡΑΚΗ	732	726	702	634	597	562
ΚΕΝΤΡΙΚΗ ΜΑΚΕΔΟΝΙΑ	2.384	2.369	2.315	1.987	1.876	1.787
ΔΥΤΙΚΗ ΜΑΚΕΔΟΝΙΑ	154	153	151	142	146	151
ΗΠΕΙΡΟΣ	213	213	209	205	199	191
ΘΕΣΣΑΛΙΑ	825	830	814	709	655	669
ΙΟΝΙΑ ΝΗΣΙΑ	944	915	849	404	199	177
ΔΥΤΙΚΗ ΕΛΛΑΔΑ	882	880	865	814	803	814
ΣΤΕΡΕΑ ΕΛΛΑΔΑ	881	868	848	808	804	797
ΑΤΤΙΚΗ	7.192	7.267	7.198	6.969	7.005	7.111
ΠΕΛΟΠΟΝΝΗΣΟΣ	1.584	1.579	1.571	1.474	1.382	1.351
ΒΟΡΕΙΟ ΑΙΓΑΙΟ	381	376	363	281	235	206
ΝΟΤΙΟ ΑΙΓΑΙΟ	2.030	1.992	1.788	922	405	348
ΚΡΗΤΗ	2.604	2.553	2.326	1.440	925	924
ΣΥΝΟΛΟ	20.806	20.721	19.999	16.789	15.231	15.088

Υπήκοοι τρίτων χωρών

	ΙΑΝΟΥΑΡΙΟΣ	ΦΕΒΡΟΥΑΡΙΟΣ	ΜΑΡΤΙΟΣ	ΑΠΡΙΛΙΟΣ	ΜΑΪΟΣ	ΙΟΥΝΙΟΣ
ΑΝΑΤΟΛΙΚΗ ΜΑΚΕΔΟΝΙΑ ΚΑΙ ΘΡΑΚΗ	2.406	2.357	2.313	2.176	2.054	1.935
ΚΕΝΤΡΙΚΗ ΜΑΚΕΔΟΝΙΑ	18.090	18.143	17.870	16.668	16.265	15.597
ΔΥΤΙΚΗ ΜΑΚΕΔΟΝΙΑ	1.531	1.513	1.465	1.405	1.374	1.350
ΗΠΕΙΡΟΣ	1.457	1.485	1.480	1.364	1.344	1.307
ΘΕΣΣΑΛΙΑ	3.942	3.969	3.975	3.534	3.365	3.269
ΙΟΝΙΑ ΝΗΣΙΑ	2.511	2.448	2.291	1.487	675	535
ΔΥΤΙΚΗ ΕΛΛΑΔΑ	3.523	3.490	3.413	3.239	3.222	3.102
ΣΤΕΡΕΑ ΕΛΛΑΔΑ	3.750	3.712	3.564	3.297	3.215	3.126
ΑΤΤΙΚΗ	40.614	41.111	40.943	40.195	40.544	40.040
ΠΕΛΟΠΟΝΝΗΣΟΣ	2.893	2.936	2.933	2.717	2.568	2.368
ΒΟΡΕΙΟ ΑΙΓΑΙΟ	1.695	1.682	1.618	1.381	1.251	1.132
ΝΟΤΙΟ ΑΙΓΑΙΟ	5.760	5.467	4.708	2.254	1.036	786
ΚΡΗΤΗ	4.949	4.931	4.400	2.849	1.963	1.877
ΣΥΝΟΛΟ	93.121	93.244	90.973	82.566	78.876	76.424

ΠΙΝΑΚΑΣ 13: Αριθμός ανέργων κατά Υπηκοότητα, μήνα και Περιφέρεια:
Πρώτο εξάμηνο έτους 2019

2.5.2. Εγγεγραμμένοι άνεργοι κατά Υψηκότητα, μήνα και διάρκεια ανεργίας

Στους πιο κάτω πίνακες παρουσιάζεται ο αριθμός των ανέργων στο σύνολο της χώρας κατά Υψηκότητα και διάρκεια ανεργίας όπως καταγράφεται στους μήνες του πρώτου εξαμήνου του έτους 2019.

	Έλληνες Υπήκοοι				Υπήκοοι χωρών Ευρωπαϊκής Ένωσης				Υπήκοοι τρίτων χωρών			
	>=12 Μήνες	%	<12 Μήνες	%	>=12 Μήνες	%	<12 Μήνες	%	>=12 Μήνες	%	<12 Μήνες	%
ΙΑΝΟΥΑΡΙΟΣ	451.482	53,52%	392.123	46,48%	7.092	34,09%	13.714	65,91%	27.442	29,47%	65.679	70,53%
ΦΕΒΡΟΥΑΡΙΟΣ	447.978	53,62%	387.442	46,38%	7.087	34,20%	13.634	65,80%	27.365	29,35%	65.879	70,65%
ΜΑΡΤΙΟΣ	448.517	54,89%	368.652	45,11%	7.088	35,44%	12.911	64,56%	27.553	30,29%	63.420	69,71%
ΑΠΡΙΛΙΟΣ	444.012	57,67%	325.967	42,33%	7.011	41,76%	9.778	58,24%	27.185	32,93%	55.381	67,07%
ΜΑΪΟΣ	444.008	59,35%	304.159	40,65%	7.098	46,60%	8.133	53,40%	27.402	34,74%	51.474	65,26%
ΙΟΥΝΙΟΣ	437.390	57,06%	329.167	42,94%	7.088	46,98%	8.000	53,02%	27.122	35,49%	49.302	64,51%

ΠΙΝΑΚΑΣ 14: Αριθμός ανέργων κατά Υψηκότητα, μήνα και διάρκεια ανεργίας:
Πρώτο εξάμηνο έτους 2019

	Έλληνες Υπήκοοι		Υπήκοοι χωρών Ευρωπαϊκής Ένωσης		Υπήκοοι τρίτων χωρών		Έλληνες Υπήκοοι		Υπήκοοι χωρών Ευρωπαϊκής Ένωσης		Υπήκοοι τρίτων χωρών	
	>=12 Μήνες	%	>=12 Μήνες	%	>=12 Μήνες	%	<12 Μήνες	%	<12 Μήνες	%	<12 Μήνες	%
ΙΑΝΟΥΑΡΙΟΣ	451.482	92,89%	7.092	1,46%	27.442	5,65%	392.123	83,16%	13.714	2,91%	65.679	13,93%
ΦΕΒΡΟΥΑΡΙΟΣ	447.978	92,86%	7.087	1,47%	27.365	5,67%	387.442	82,97%	13.634	2,92%	65.879	14,11%
ΜΑΡΤΙΟΣ	448.517	92,83%	7.088	1,47%	27.553	5,70%	368.652	82,85%	12.911	2,90%	63.420	14,25%
ΑΠΡΙΛΙΟΣ	444.012	92,85%	7.011	1,47%	27.185	5,68%	325.967	83,34%	9.778	2,50%	55.381	14,16%
ΜΑΪΟΣ	444.008	92,79%	7.098	1,48%	27.402	5,73%	304.159	83,61%	8.133	2,24%	51.474	14,15%
ΙΟΥΝΙΟΣ	437.390	92,75%	7.088	1,50%	27.122	5,75%	329.167	85,17%	8.000	2,07%	49.302	12,76%

ΠΙΝΑΚΑΣ 14α: Αριθμός ανέργων κατά Υψηκότητα, μήνα και διάρκεια ανεργίας:
Πρώτο εξάμηνο έτους 2019

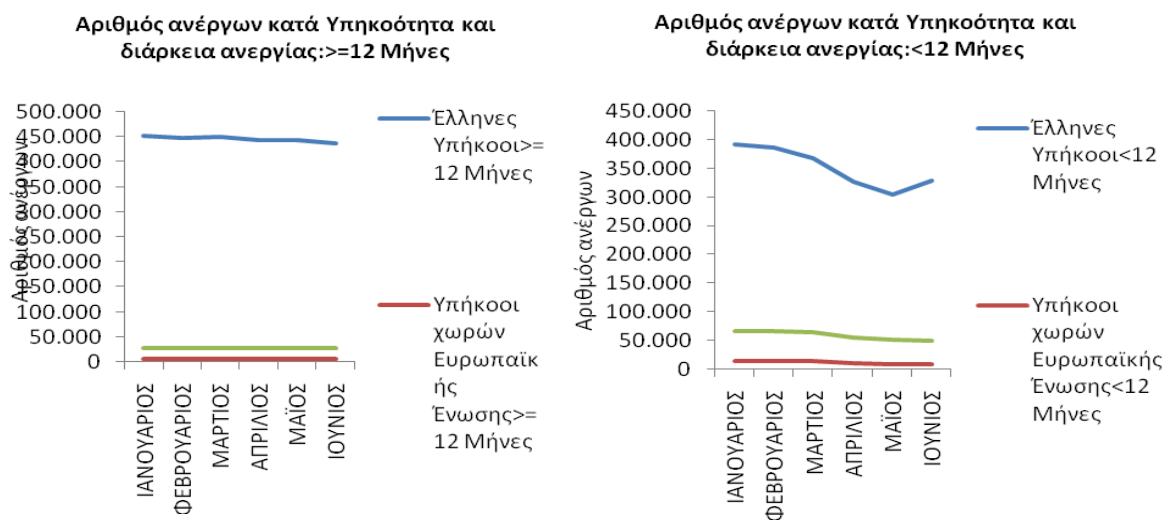
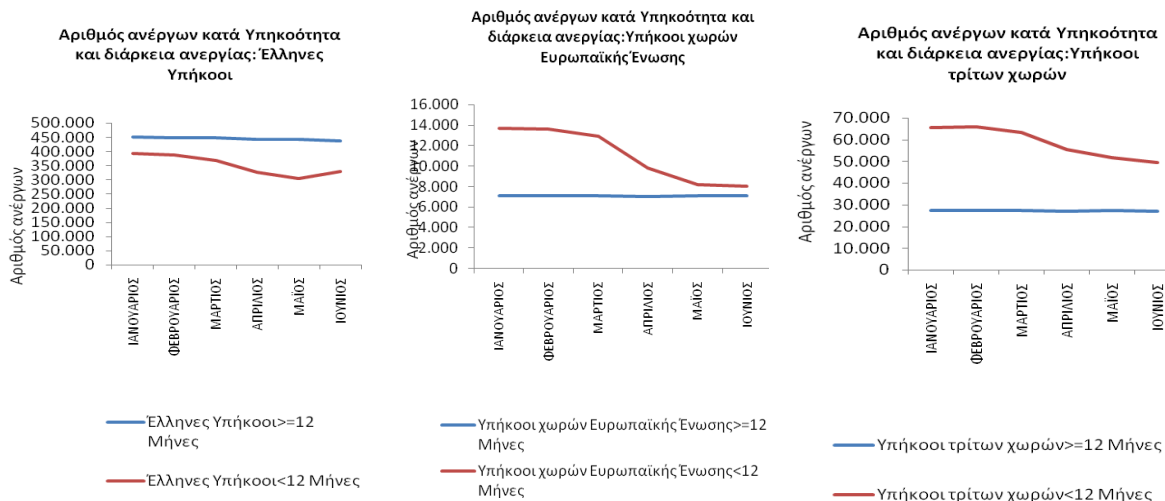

ΔΙΑΓΡΑΜΜΑ 33,34,35,36,37: Αριθμός ανέργων κατά Υπηκοότητα, μήνα και διάρκεια ανεργίας: Πρώτο εξάμηνο 2019

Από τον πίνακα 14 και 14α, καθώς και από τα διαγράμματα 33,34,35,36,37 προκύπτει:

Έλληνες Υπήκοοι

Οι άνεργοι με διάρκεια ανεργίας μικρότερη των 12 μηνών αποτελούν τον μικρότερο αριθμό των ανέργων σε όλους τους μήνες του πρώτου εξαμήνου του 2019 σε σχέση με τους ανέργους με διάρκεια ανεργίας μεγαλύτερη ή ίση των 12 μηνών.

Το ποσοστό που αναλογεί στους ανέργους με διάρκεια ανεργίας μικρότερη των 12 μηνών κυμαίνεται από (40,65%) τον Μάιο έως (46,48%) τον Ιανουάριο ενώ το ποσοστό που αναλογεί στους ανέργους με διάρκεια ανεργίας μεγαλύτερη ή ίση των 12 μηνών κυμαίνεται από (53,52%) τον Ιανουάριο έως (59,35) τον Μάιο.

Υπήκοοι χωρών Ευρωπαϊκής Ένωσης

Οι άνεργοι με διάρκεια ανεργίας μικρότερη των 12 μηνών αποτελούν τον μεγαλύτερο αριθμό των ανέργων σε όλους τους μήνες του πρώτου εξαμήνου του 2019 σε σχέση με τους ανέργους με διάρκεια ανεργίας μεγαλύτερη ή ίση των 12 μηνών.

Το ποσοστό που αναλογεί στους ανέργους με διάρκεια ανεργίας μικρότερη των 12 μηνών κυμαίνεται από (53,02%) τον Ιούνιο έως (65,91%) τον Ιανουάριο ενώ το ποσοστό που αναλογεί στους ανέργους με διάρκεια ανεργίας μεγαλύτερη ή ίση των 12 μηνών κυμαίνεται από (34,09%) τον Ιανουάριο έως (46,98%) τον Ιούνιο.

Υπήκοοι τρίτων χωρών

Οι άνεργοι με διάρκεια ανεργίας μικρότερη των 12 μηνών αποτελούν τον μεγαλύτερο αριθμό των ανέργων σε όλους τους μήνες του πρώτου εξαμήνου του 2019 σε σχέση με τους ανέργους με διάρκεια ανεργίας μεγαλύτερη ή ίση των 12 μηνών.

Το ποσοστό που αναλογεί στους ανέργους με διάρκεια ανεργίας μικρότερη των 12 μηνών κυμαίνεται από (64,51%) τον Ιούνιο έως (70,65%) τον Φεβρουάριο ενώ το ποσοστό που αναλογεί στους ανέργους με διάρκεια ανεργίας μεγαλύτερη ή ίση των 12 μηνών κυμαίνεται από (29,35%) τον Φεβρουάριο έως (35,49%) τον Ιούνιο.

>=12 μήνες

Μεταξύ των «Ελλήνων Υπηκόων», των «Υπηκόων χωρών της Ευρωπαϊκής Ένωσης» και των «Υπηκόων Τρίτων χωρών» των ανέργων με διάρκεια ανεργίας μεγαλύτερη ή ίση των 12 μηνών οι «Έλληνες Υπήκοοι» αποτελούν τον μεγαλύτερο αριθμό ανέργων σε όλους τους μήνες του πρώτου εξαμήνου 2019.

Το ποσοστό που αναλογεί στους ανέργους «Έλληνες Υπήκοοι» με διάρκεια ανεργίας μεγαλύτερη ή ίση των 12 μηνών κυμαίνεται από (92,75%) τον Ιούνιο έως (92,89%) τον Ιανουάριο, το ποσοστό που αναλογεί στους ανέργους των «Υπηκόων χωρών της Ευρωπαϊκής Ένωσης» κυμαίνεται από (1,46%) τον Ιανουάριο έως (1,50%) τον Ιούνιο και το ποσοστό που αναλογεί στους ανέργους των «Υπηκόων Τρίτων χωρών» κυμαίνεται από (5,65%) τον Ιανουάριο έως (5,75%) τον Ιούνιο.

<12 μήνες

Μεταξύ των «Ελλήνων Υπηκόων», των «Υπηκόων χωρών της Ευρωπαϊκής Ένωσης» και των «Υπηκόων Τρίτων χωρών» των ανέργων με διάρκεια ανεργίας μικρότερη των 12 μηνών οι «Έλληνες Υπήκοοι» αποτελούν τον μεγαλύτερο αριθμό ανέργων σε όλους τους μήνες του πρώτου εξαμήνου 2019.

Το ποσοστό που αναλογεί στους ανέργους «Έλληνες Υπήκοοι» με διάρκεια ανεργίας μικρότερη των 12 μηνών κυμαίνεται από (82,85%) τον Μάρτιο έως (85,17%) τον Ιούνιο, το ποσοστό που αναλογεί στους ανέργους των «Υπηκόων χωρών της Ευρωπαϊκής Ένωσης» κυμαίνεται από (2,07%) τον Ιούνιο έως (2,92%) τον Φεβρουάριο και το ποσοστό που αναλογεί στους ανέργους των «Υπηκόων Τρίτων χωρών» κυμαίνεται από (12,76%) τον Ιούνιο έως (14,25%) τον Μάρτιο.

2.6. Επιδοτούμενοι άνεργοι

2.6.1. Επιδοτούμενοι άνεργοι κατά κατηγορία επιδότησης και μήνα

Στον πίνακα 15 παρουσιάζεται ο αριθμός των επιδοτούμενων κατά κατηγορία επιδότησης σε όλους τους μήνες του πρώτου εξαμήνου του έτους 2019 στο σύνολο της χώρας.

	ΙΑΝΟΥΑΡΙΟΣ		ΦΕΒΡΟΥΑΡΙΟΣ		ΜΑΡΤΙΟΣ		ΑΠΡΙΛΙΟΣ		ΜΑΪΟΣ		ΙΟΥΝΙΟΣ	
	Επιδοτούμενοι άνεργοι %		Επιδοτούμενοι άνεργοι %		Επιδοτούμενοι άνεργοι %		Επιδοτούμενοι άνεργοι %		Επιδοτούμενοι άνεργοι %		Επιδοτούμενοι άνεργοι %	
Κοινοί	78.803	39,66%	94.158	46,31%	103.612	61,71%	97.771	68,64%	82.820	79,13%	75.691	85,02%
Οικοδόμοι	2.371	1,19%	3.119	1,53%	3.833	2,28%	3.820	2,68%	3.307	3,16%	2.910	3,27%
Εποχικοί τουρισμού	97.413	49,02%	87.273	42,92%	50.359	29,99%	34.424	24,17%	15.445	14,76%	8.276	9,30%
Εποχικοί λουτοί (αγροτικά)	19.429	9,78%	18.160	8,93%	9.557	5,69%	6.005	4,22%	2.830	2,70%	1.531	1,72%
Εκπαιδευτικοί	470	0,24%	433	0,21%	359	0,21%	232	0,16%	165	0,16%	553	0,62%
Λουτοί	226	0,11%	199	0,10%	190	0,11%	179	0,13%	95	0,09%	65	0,07%
Σύνολο	198.712	100,00%	203.342	100,00%	167.910	100,00%	142.431	100,00%	104.662	100,00%	89.026	100,00%

ΠΙΝΑΚΑΣ 15: Αριθμός επιδοτούμενων ανέργων κατά κατηγορία επιδότησης και μήνα:
Πρώτο εξάμηνο έτους 2019

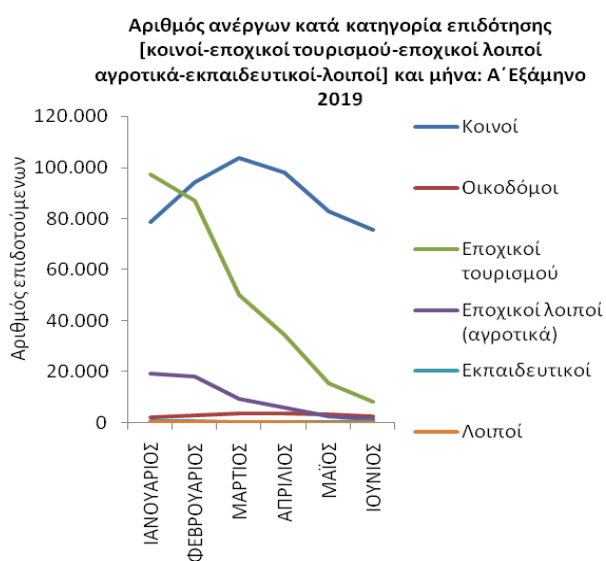
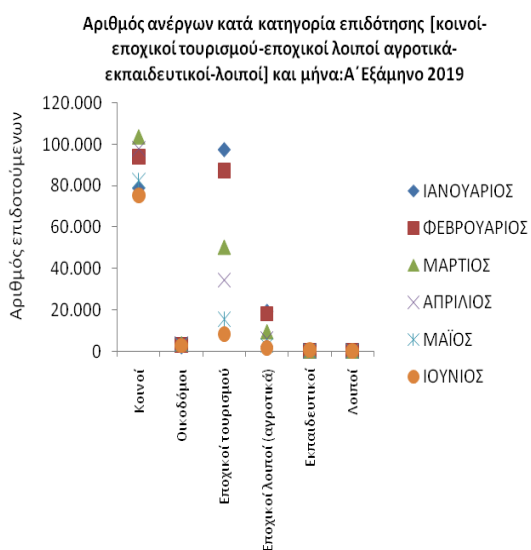

ΔΙΑΓΡΑΜΜΑΤΑ 38,39: Αριθμός επιδοτούμενων ανέργων κατά κατηγορία επιδότησης και μήνα: Πρώτο εξάμηνο έτους 2019

Από τον πίνακα 15 καθώς και από τα διαγράμματα 38,39 προκύπτει:

Στο σύνολο της χώρας ο αριθμός των επιδοτούμενων ανέργων για την χρονική περίοδο Ιανουαρίου 2019 έως και Ιουνίου 2019 κυμαίνεται από 89.026 τον Ιούνιο όπου καταγράφεται ο μικρότερος αριθμός επιδοτούμενων έως 203.342 τον Φεβρουάριο όπου καταγράφεται ο μεγαλύτερος αριθμός επιδοτούμενων.

Η κατηγορία επιδότησης που συγκεντρώνει το μεγαλύτερο αριθμό επιδοτούμενων ανέργων είναι η κατηγορία των «κοινών επιδοτούμενων».

Μεγάλος αριθμός επιδοτούμενων ανέργων καταγράφεται και στην κατηγορία «εποχικοί τουρισμού», ιδιαίτερα κατά τον μήνα Ιανουάριο και Φεβρουάριο.

Συμπεράσματα κεφαλαίου

- Το σύνολο των εγγεγραμμένων ανέργων στο σύνολο της χώρας κατά το πρώτο εξάμηνο του έτους 2019 κυμάνθηκε από 842.274 άτομα τον μήνα Μάιο όπου καταγράφεται ο μικρότερος αριθμός των ανέργων έως 957.532 άτομα τον μήνα Ιανουάριο όπου καταγράφεται ο μεγαλύτερος αριθμός των ανέργων.
- Ο συνολικός αριθμός των επιδοτούμενων ανέργων για το πρώτο εξάμηνο του έτους 2019 κυμάνθηκε από 89.026 τον μήνα Ιούνιο όπου καταγράφεται ο μικρότερος αριθμός επιδοτούμενων έως 203.342 τον μήνα Φεβρουάριο όπου καταγράφεται ο μεγαλύτερος αριθμός επιδοτούμενων.
- Η κατηγορία επιδότησης που συγκεντρώνει το μεγαλύτερο αριθμό επιδοτούμενων ανέργων είναι η κατηγορία των «κοινών επιδοτούμενων».
- Στο σύνολο των ανέργων και στο σύνολο της χώρας καταγράφεται ποσοστιαία μείωση του αριθμού των ανέργων για τη χρονική περίοδο Ιανουαρίου 2019-Ιουνίου 2019 (μεταβολή εξαμήνου) με ποσοστό μεταβολής (-10,39%). Στο σύνολο των «ανδρών» ανέργων και στο σύνολο της χώρας καταγράφεται ποσοστιαία μείωση του αριθμού των ανέργων για τη χρονική περίοδο Ιανουαρίου 2019-Ιουνίου 2019 (μεταβολή εξαμήνου) με ποσοστό μεταβολής (-17,35%). Στο σύνολο των «γυναικών» ανέργων και στο σύνολο της χώρας καταγράφεται ποσοστιαία μείωση του αριθμού των ανέργων για τη χρονική περίοδο Ιανουαρίου 2019-Ιουνίου 2019 (μεταβολή εξαμήνου) με ποσοστό μεταβολής (-6,10%).

Κατά Φύλο

- Η πλειοψηφία των εγγεγραμμένων ανέργων είναι γυναίκες σε όλους τους μήνες του πρώτου εξαμήνου του έτους 2019 στο σύνολο της χώρας.
- Το ποσοστό που αναλογεί στους «άνδρες» άνεργους με διάρκεια ανεργίας μικρότερη των 12 μηνών είναι μεγαλύτερο από το ποσοστό που αναλογεί στους «άνδρες» άνεργους με διάρκεια ανεργίας μεγαλύτερη ή ίση των 12 μηνών κατά τους μήνες Ιανουάριο, Φεβρουάριο, Μάρτιο και Απρίλιο.
- Το ποσοστό που αναλογεί στις άνεργες «γυναίκες» με διάρκεια ανεργίας μικρότερη των 12 μηνών είναι μικρότερο από το ποσοστό που αναλογεί στις άνεργες «γυναίκες» με διάρκεια ανεργίας μεγαλύτερη ή ίση των 12 μηνών σε όλους τους μήνες του πρώτου εξαμήνου του έτους 2019.
- Μεταξύ των «ανδρών» και των «γυναικών» ανέργων με διάρκεια ανεργίας μεγαλύτερη ή ίση των 12 μηνών οι «γυναίκες» συγκεντρώνουν μεγαλύτερο ποσοστό σε όλους τους μήνες του πρώτου εξαμήνου του έτους 2019.
- Μεταξύ των «ανδρών» και των «γυναικών» ανέργων με διάρκεια ανεργίας μικρότερη των 12 μηνών οι «γυναίκες» συγκεντρώνουν μεγαλύτερο ποσοστό σε όλους τους μήνες του πρώτου εξαμήνου του έτους 2019.

Κατά Ηλικία

- Η πλειοψηφία των εγγεγραμμένων ανέργων είναι ηλικίας «30-44 ετών» σε όλους τους μήνες του πρώτου εξαμήνου του έτους 2019 στο σύνολο της χώρας.
- Το ποσοστό που αναλογεί στους άνεργους «15-19 ετών» με διάρκεια ανεργίας μικρότερη των 12 μηνών είναι μεγαλύτερο από το ποσοστό που αναλογεί στους άνεργους «15-19 ετών» με διάρκεια ανεργίας μεγαλύτερη ή ίση των 12 μηνών σε όλους τους μήνες του πρώτου εξαμήνου του έτους 2019.
- Το ποσοστό που αναλογεί στους άνεργους «20-24 ετών» με διάρκεια ανεργίας μικρότερη των 12 μηνών είναι μεγαλύτερο από το ποσοστό που αναλογεί στους άνεργους «20-24 ετών» με διάρκεια ανεργίας μεγαλύτερη ή ίση των 12 μηνών σε όλους τους μήνες του πρώτου εξαμήνου του έτους 2019.

- Το ποσοστό που αναλογεί στους ανέργους «25-29 ετών» με διάρκεια ανεργίας μικρότερη των 12 μηνών είναι μεγαλύτερο από το ποσοστό που αναλογεί στους ανέργους «25-29 ετών» με διάρκεια ανεργίας μεγαλύτερη ή ίση των 12 μηνών σε όλους τους μήνες του πρώτου εξαμήνου του έτους 2019.
- Το ποσοστό που αναλογεί στους ανέργους «30-44 ετών» με διάρκεια ανεργίας μικρότερη των 12 μηνών είναι μικρότερο από το ποσοστό που αναλογεί στους ανέργους «30-44 ετών» με διάρκεια ανεργίας μεγαλύτερη ή ίση των 12 μηνών κατά τους μήνες Απρίλιο, Μάιο και Ιούνιο.
- Το ποσοστό που αναλογεί στους ανέργους «45-54 ετών» με διάρκεια ανεργίας μικρότερη των 12 μηνών είναι μικρότερο από το ποσοστό που αναλογεί στους ανέργους «45-54 ετών» με διάρκεια ανεργίας μεγαλύτερη ή ίση των 12 μηνών σε όλους τους μήνες του πρώτου εξαμήνου του έτους 2019.
- Το ποσοστό που αναλογεί στους ανέργους «55-64 ετών» με διάρκεια ανεργίας μικρότερη των 12 μηνών είναι μικρότερο από το ποσοστό που αναλογεί στους ανέργους «55-64 ετών» με διάρκεια ανεργίας μεγαλύτερη ή ίση των 12 μηνών σε όλους τους μήνες του πρώτου εξαμήνου του έτους 2019.
- Το ποσοστό που αναλογεί στους ανέργους «65 ετών και άνω» με διάρκεια ανεργίας μικρότερη των 12 μηνών είναι μικρότερο από το ποσοστό που αναλογεί στους ανέργους «65 ετών και άνω» με διάρκεια ανεργίας μεγαλύτερη ή ίση των 12 μηνών σε όλους τους μήνες του πρώτου εξαμήνου του έτους 2019.
- Μεταξύ των ανέργων «15-19 ετών», «20-24 ετών», «25-29 ετών», «30-44 ετών», «45-54 ετών», «55-64 ετών» και «65 ετών και άνω» με διάρκεια ανεργίας μεγαλύτερη ή ίση των 12 μηνών οι άνεργοι «30-44 ετών» συγκεντρώνουν το μεγαλύτερο ποσοστό σε όλους τους μήνες του πρώτου εξαμήνου του έτους 2019.
- Μεταξύ των ανέργων «15-19 ετών», «20-24 ετών», «25-29 ετών», «30-44 ετών», «45-54 ετών», «55-64 ετών» και «65 ετών και άνω» με διάρκεια ανεργίας μικρότερη των 12 μηνών οι άνεργοι «30-44 ετών» συγκεντρώνουν το μεγαλύτερο ποσοστό σε όλους τους μήνες του πρώτου εξαμήνου του έτους 2019.

Κατά Εκπαιδευτικό Επίπεδο

- Η πλειοψηφία των εγγεγραμμένων ανέργων είναι εκπαιδευτικού επιπέδου «Δευτεροβάθμιας εκπαίδευσης» σε όλους τους μήνες του πρώτου εξαμήνου του έτους 2019 στο σύνολο της χώρας.
- Το ποσοστό που αναλογεί στους ανέργους του εκπαιδευτικού επιπέδου «Χωρίς εκπαίδευση» με διάρκεια ανεργίας μικρότερη των 12 μηνών είναι μεγαλύτερο από το ποσοστό που αναλογεί στους ανέργους του εκπαιδευτικού επιπέδου «Χωρίς εκπαίδευση» με διάρκεια ανεργίας μεγαλύτερη ή ίση των 12 μηνών σε όλους τους μήνες του πρώτου εξαμήνου του έτους 2019.
- Το ποσοστό που αναλογεί στους ανέργους του εκπαιδευτικού επιπέδου «Υποχρεωτικής εκπαίδευσης (έως 3^η Γυμνασίου)» με διάρκεια ανεργίας μικρότερη των 12 μηνών είναι μικρότερο από το ποσοστό που αναλογεί στους ανέργους του εκπαιδευτικού επιπέδου «Υποχρεωτικής εκπαίδευσης (έως 3^η Γυμνασίου)» με διάρκεια ανεργίας μεγαλύτερη ή ίση των 12 μηνών σε όλους τους μήνες του πρώτου εξαμήνου του έτους 2019.
- Το ποσοστό που αναλογεί στους ανέργους του εκπαιδευτικού επιπέδου «Δευτεροβάθμιας εκπαίδευσης» με διάρκεια ανεργίας μικρότερη των 12 μηνών είναι μικρότερο από το ποσοστό που αναλογεί στους ανέργους του εκπαιδευτικού επιπέδου «Δευτεροβάθμιας εκπαίδευσης» με διάρκεια ανεργίας μεγαλύτερη ή ίση των 12 μηνών σε όλους τους μήνες του πρώτου εξαμήνου του έτους 2019.
- Το ποσοστό που αναλογεί στους ανέργους του εκπαιδευτικού επιπέδου «Τριτοβάθμιας εκπαίδευσης» με διάρκεια ανεργίας μικρότερη των 12 μηνών είναι μικρότερο από το ποσοστό που αναλογεί στους ανέργους του εκπαιδευτικού επιπέδου «Τριτοβάθμιας εκπαίδευσης» με διάρκεια ανεργίας μεγαλύτερη ή ίση των 12 μηνών κατά τους μήνες Μάρτιο, Απρίλιο και Μάιο.

- Μεταξύ των ανέργων των εκπαιδευτικών επιπέδων «Χωρίς εκπαίδευση», «Υποχρεωτικής εκπαίδευσης (έως 3^η Γυμνασίου), «Δευτεροβάθμιας εκπαίδευσης» και «Τριτοβάθμιας εκπαίδευσης» με διάρκεια ανεργίας μεγαλύτερη ή ίση των 12 μηνών οι άνεργοι του εκπαιδευτικού επιπέδου «Δευτεροβάθμιας εκπαίδευσης» συγκεντρώνουν μεγαλύτερο ποσοστό σε όλους τους μήνες του πρώτου εξαμήνου του έτους 2019.
- Μεταξύ των ανέργων των εκπαιδευτικών επιπέδων «Χωρίς εκπαίδευση», «Υποχρεωτικής εκπαίδευσης (έως 3^η Γυμνασίου), «Δευτεροβάθμιας εκπαίδευσης» και «Τριτοβάθμιας εκπαίδευσης» με διάρκεια ανεργίας μικρότερη των 12 μηνών οι άνεργοι του εκπαιδευτικού επιπέδου «Δευτεροβάθμιας εκπαίδευσης» συγκεντρώνουν μεγαλύτερο ποσοστό σε όλους τους μήνες του πρώτου εξαμήνου του έτους 2019.

Κατά Υπηκοότητα

- Η πλειοψηφία των εγγεγραμμένων ανέργων είναι «Έλληνες Υπήκοοι» σε όλους τους μήνες του πρώτου εξαμήνου του έτους 2019 στο σύνολο της χώρας.
- Το ποσοστό που αναλογεί στους «Έλληνες Υπήκοους» ανέργους με διάρκεια ανεργίας μικρότερη των 12 μηνών είναι μικρότερο από το ποσοστό που αναλογεί στους «Έλληνες Υπήκοους» ανέργους με διάρκεια ανεργίας μεγαλύτερη ή ίση των 12 μηνών σε όλους τους μήνες του πρώτου εξαμήνου του έτους 2019.
- Το ποσοστό που αναλογεί στους «Υπηκόους χωρών της Ευρωπαϊκής Ένωσης» ανέργους με διάρκεια ανεργίας μικρότερη των 12 μηνών είναι μεγαλύτερο από το ποσοστό από το ποσοστό που αναλογεί στους «Υπηκόους χωρών της Ευρωπαϊκής Ένωσης» ανέργους με διάρκεια ανεργίας μεγαλύτερη ή ίση των 12 μηνών σε όλους τους μήνες του πρώτου εξαμήνου του έτους 2019.
- Το ποσοστό που αναλογεί στους ανέργους «Υπηκόους τρίτων χωρών» ανέργους με διάρκεια ανεργίας μικρότερη των 12 μηνών είναι μεγαλύτερο από το ποσοστό που αναλογεί στους «Υπηκόους τρίτων χωρών» ανέργους με διάρκεια ανεργίας μεγαλύτερη ή ίση των 12 μηνών σε όλους τους μήνες του πρώτου εξαμήνου του έτους 2019.

- Μεταξύ των ανέργων «Έλληνες Υπήκοοι», «Υπηκόοι χωρών της Ευρωπαϊκής Ένωσης» και «Υπήκοοι τρίτων χωρών» με διάρκεια ανεργίας μεγαλύτερη ή ίση των 12 μηνών οι άνεργοι «Έλληνες Υπήκοοι» συγκεντρώνουν μεγαλύτερο ποσοστό σε όλους τους μήνες του πρώτου εξαμήνου του έτους 2019.
- Μεταξύ των ανέργων «Έλληνες Υπήκοοι», «Υπήκοοι χωρών της Ευρωπαϊκής Ένωσης» και «Υπήκοοι τρίτων χωρών» με διάρκεια ανεργίας μικρότερη των 12 μηνών οι άνεργοι «Έλληνες Υπήκοοι» συγκεντρώνουν μεγαλύτερο ποσοστό σε όλους τους μήνες του πρώτου εξαμήνου του έτους 2019.

ΓΕΝΙΚΑ ΣΥΜΠΕΡΑΣΜΑΤΑ ΤΗΣ ΕΚΘΕΣΗΣ

Το Α' εξάμηνο 2019, η εγγεγραμμένη ανεργία αυξήθηκε σε όλους τους μήνες σε σύγκριση με τους αντίστοιχους μήνες του Α' εξαμήνου 2018. Ο αριθμός των ανέργων από 855.809 άτομα κατά μέσο όρο το 2018 αυξήθηκε σε 900.789 άτομα το 2019 (αύξηση 5,26% ή 44.980 άτομα).

Οι περιφέρειες Αττικής και Κεντρικής Μακεδονίας συγκεντρώνουν το 34,88% και 20,24% αντιστοίχως του συνόλου των ανέργων και ακολουθούν οι περιφέρειες: Δυτικής Ελλάδας (7,66%), Θεσσαλίας (6,99%), Ανατολικής Μακεδονίας και Θράκης (5,58%), Στερεάς Ελλάδας (4,65%) και Κρήτης (4,50%). Οι νησιωτικές περιφέρειες των Ιονίων νήσων, Βορείου Αιγαίου και Νοτίου Αιγαίου, συγκεντρώνουν τα χαμηλότερα ποσοστά του συνόλου των ανέργων (1,44%, 1,60% και 2,45% αντιστοίχως). Στην περιφέρεια Νοτίου Αιγαίου ωστόσο, ο αριθμός των ανέργων αυξήθηκε σημαντικά εφόσον από 16.029 άτομα κατά μέσο όρο το Α' εξάμηνο 2018 αυξήθηκε σε 22.114 άτομα αντιστοίχως το Α' εξάμηνο 2019 (ποσοστό αύξησης 37,97%).

Οι μακροχρόνια άνεργοι μειώθηκαν κατά 2,59% ή 12.782 άτομα κατά μέσο όρο, εφόσον από 492.768 άτομα το Α' εξάμηνο του 2018 ο αριθμός τους μειώθηκε σε 479.987 άτομα το Α' εξάμηνο του 2019. Ο μέσος όρος του ποσοστού μακροχρόνιας ανεργίας μειώθηκε από 57,57% το Α' εξάμηνο 2018 σε 53,29% το Α' εξάμηνο 2019 και κυμάνθηκε από 50,76% (486.016 άτομα) τον Ιανουάριο έως 56,81% (478.508 άτομα) τον Μάιο⁴. Τα μεγαλύτερα ποσοστά μακροχρόνιας ανεργίας καταγράφονται στις περιφέρειες Αττικής και Κεντρικής Μακεδονίας (36,63% και 21,81% αντιστοίχως), και ακολουθούν οι περιφέρειες: Δυτικής Ελλάδας (8,42%), Θεσσαλίας (7,40%), Ανατολικής Μακεδονίας και Θράκης (5,38%), Στερεάς Ελλάδας (4,59%).

Ο μέσος αριθμός των επιδοτούμενων ανέργων ήταν 151.014 άτομα, αποτελούσαν το 16,76% του μέσου όρου των ανέργων και σημείωσαν αύξηση κατά 10,26% ή 14.050 άτομα σε σύγκριση με το μέσο αριθμό επιδοτούμενων του Α' εξαμήνου 2018 (136.964). Αξίζει να σημειωθεί ότι οι επιδοτούμενοι τον Απρίλιο του 2019 αυξήθηκαν κατά 91,56% ή 68.077 άτομα

⁴ Τους θερινούς μήνες, ο αριθμός των μακροχρόνια ανέργων μπορεί να μειώνεται και το ποσοστό μακροχρόνιας ανεργίας να αυξάνει, λόγω μείωσης των βραχυχρόνια (κάτω των 12 μηνών) ανέργων που απασχολούνται εποχιακά στον κλάδο του τουρισμού.

σε σύγκριση με τον Απρίλιο του 2018 (από 74.354 επιδοτούμενους τον Απρίλιο 2018 σε 142.431 επιδοτούμενους τον Απρίλιο 2019). Τα υψηλότερα ποσοστά επιδοτούμενων στο σύνολο των ανέργων σημειώθηκαν τον Ιανουάριο (20,75%) και τον Φεβρουάριο (21,42%) (18,09% αντίστοιχα τον Μάρτιο, 16,38% τον Απρίλιο, 12,43% τον Μάιο, 10,38% τον Ιούνιο). Οι επιδοτούμενοι των τουριστικών επαγγελμάτων τον Ιανουάριο και τον Φεβρουάριο αποτελούσαν το 49,02% και 42,92% αντιστοίχως του συνόλου των επιδοτούμενων, ποσοστό που μειώνεται κλιμακωτά τους επόμενους μήνες του εξαμήνου (29,99% τον Μάρτιο, 24,17% τον Απρίλιο, 14,76% τον Μάιο, 9,30% τον Ιούνιο) όταν σημειώνεται η έναρξη της τουριστικής περιόδου). Οι επιδοτούμενοι που προέρχονται από τα αγροτικά επαγγέλματα⁵, τον Ιανουάριο αποτελούσαν το 9,78% και τον Φεβρουάριο το 8,93% του συνόλου επιδοτούμενων και μειώνονται κλιμακωτά προς το τέλος του εξαμήνου (1,72% του συνόλου επιδοτούμενων τον Ιούνιο). Οι οικοδόμοι αποτελούν το 1,19 – 3,27% των επιδοτούμενων και οι εκπαιδευτικοί⁶ αμελητέο ποσοστό. Οι επιδοτούμενοι άνεργοι που προέρχονται από τους υπόλοιπους κλάδους οικονομικής δραστηριότητας αθροιστικά, κυμαίνονται από το 39,66% (Ιανουάριος) έως 85,02% (Ιούνιος) του συνόλου επιδοτούμενων.

Οι γυναίκες υπερεκπροσωπούνται στους άνεργους, εφόσον αποτελούν το 61,90 – 64,86% του συνόλου των ανέργων (κυμαίνονται από 536.339 άτομα τον Μάιο έως 592.731 τον Ιανουάριο) και στη συντριπτική τους πλειοψηφία (55 – 60,42%, 320.775 – 326.808 άτομα) είναι μακροχρόνια άνεργες. Οι άνδρες άνεργοι κυμαίνονται από 301.517 άτομα τον Ιούνιο έως 364.801 άτομα τον Ιανουάριο και είναι μακροχρόνια άνεργοι σε ποσοστό 43,64 – 50,49% (150.825 – 159.208 άτομα) . Επομένως, οι γυναίκες αποτελούν τα 2/3 του συνόλου των ανέργων και των μακροχρόνια ανέργων (αποτελούν το 67-68% του συνόλου των μακροχρόνια ανέργων).

Τον Ιούνιο σε σύγκριση με τον Ιανουάριο, οι άνεργοι παρουσίασαν μείωση κατά 10,39% (17,35% μείωση στους άνδρες και 6,10% μείωση στις γυναίκες).

Οι εγγεγραμμένοι άνεργοι ανήκουν επί το πλείστον στις μέσες παραγωγικές και τις μεγαλύτερες ομάδες ηλικιών: το 37-38% των ανέργων (310.896 – 356.332 άτομα) ανήκουν στην ομάδα ηλικιών 30-44 ετών, το 24% (205.553 – 230.192 άτομα) στις ηλικίες 45-54 ετών και το 17-18% (155.831 – 164.576) στις ηλικίες 55-64 ετών. Από 65 έτη και άνω είναι το 3-4% (28.391 – 30.993 άτομα) των ανέργων.

⁵ Εποχικά απασχολούμενοι που απολύθηκαν από επιχειρήσεις μεταποίησης/διαλογής αγροτικών προϊόντων.

⁶ Ωρομίσθιοι και αναπληρωτές εκπαιδευτικοί.

Από τις νεότερες ηλικίες, οι άνεργοι των 25-29 ετών αποτελούν το 10-11% (83.531 – 103.315 άτομα) του συνόλου και αντίστοιχα οι άνεργοι 20-24 ετών αποτελούν το 5-7% (45.399 – 66.817). Οι μεγαλύτερες ομάδες ηλικιών καταγράφουν υψηλότερα ποσοστά μακροχρόνιας ανεργίας. Έτσι, στις πολυπληθέστερες ομάδες των ανέργων 45-54 ετών και 30-44 ετών, το 56-62% και 49-55% αντιστοίχως είναι μακροχρόνια άνεργοι. Στις ομάδες ηλικιών 55-64 και 65 ετών και άνω το ποσοστό μακροχρόνιας ανεργίας κυμαίνεται από 65-69% και 72-73% αντιστοίχως. Οι νέοι των 25-29 ετών και 20-24 ετών είναι μακροχρόνια άνεργοι κατά 37-42% και 25-31% αντιστοίχως.

Οι μισοί περίπου άνεργοι (45-47%, 382.509 – 446.609 άτομα) είναι δευτεροβάθμιας εκπαίδευσης και σε υψηλό επίσης ποσοστό (29-30%, 247.638 – 289.562 άτομα) είναι υποχρεωτικής⁷ εκπαίδευσης. Τριτοβάθμιας εκπαίδευσης είναι το 15 – 18% (131.517 – 157.319 άτομα) του συνόλου των ανέργων. Το 7-8% (70.603 – 72.642 άτομα) του συνόλου των ανέργων στην κατηγορία των “χωρίς εκπαίδευση”, αντιπροσωπεύει τους άνεργους που έχουν παρακολουθήσει τάξεις δημοτικού, αλλά κυρίως αφορά άνεργους για τους οποίους κατά την εγγραφή δεν κατέστη δυνατό να καταχωρηθεί⁸ το επίπεδο εκπαίδευσής τους. Οι πολυπληθείς ομάδες των ανέργων δευτεροβάθμιας και υποχρεωτικής εκπαίδευσης είναι μακροχρόνια άνεργοι σε ποσοστό 51-58% και 55-61% αντιστοίχως. Οι άνεργοι τριτοβάθμιας εκπαίδευσης είναι μακροχρόνια άνεργοι σε ποσοστό 45-53%⁹.

Το 89% των εγγεγραμμένων ανέργων είναι Έλληνες πολίτες (748.167 – 843.605 άτομα), σε ποσοστό 8-9% (76.424 – 93.244) είναι υπήκοοι Τρίτων Χωρών και σε ποσοστό 2% (15.088 – 20.806) είναι υπήκοοι χωρών της Ευρωπαϊκής Ένωσης. Μακροχρόνια άνεργοι είναι το 54-59% των Ελλήνων υπηκόων, το 29-35% των υπηκόων Τρίτων Χωρών και το 34-47% των υπηκόων χωρών της Ευρωπαϊκής Ένωσης.

⁷ Απολυτήριο της 3ης Γυμνασίου.

⁸ Συνήθως επειδή -σε μεγάλο βαθμό αφορά αλλοδαπούς-, δεν κατέστη δυνατή η αντιστοίχιση του επιπέδου των σπουδών τους στις κυκλικές βαθμίδες της εκπαίδευσης λόγω και των υφιστάμενων προβλημάτων επικοινωνίας.

⁹ Το ποσοστό μακροχρόνιας ανεργίας για τους άνεργους τριτοβάθμιας εκπαίδευσης το Α' εξάμηνο 2018, κυμάνθηκε από 51-55%.

Υπόμνημα
<p><u>Κοινοί:</u> Περιλαμβάνονται οι άνεργοι που προέρχονται απ' όλους τους κλάδους οικονομικής δραστηριότητας, πλην αυτών που εντάσσονται στις λοιπές κατηγορίες, και των οποίων η σχέση εργασίας ήταν αορίστου χρόνου. Ακόμα περιλαμβάνει τους άνεργους που απασχολήθηκαν στους αναφερόμενους τομείς με σύμβαση ορισμένου χρόνου και δεν εντάσσονται σε μία από τις λοιπές κατηγορίες.</p>
<p><u>Οικοδόμοι:</u> Όσοι απασχολούνται στον κατασκευαστικό κλάδο και ασφαρίζονται στον κλάδο εργατοτεχνιτών - οικοδόμων του ΙΚΑ - ΕΤΑΜ.</p>
<p><u>Εποχικοί Τουρισμού:</u> Περιλαμβάνονται στην κατηγορία αυτή οι εποχικοί από ξενοδοχειακές, τουριστικές, επισιτιστικές επιχειρήσεις συνεχούς ή εποχικής λειτουργίας. Οι συγκεκριμένοι άνεργοι μπορούν να απασχολούνται σε μία ή περισσότερες συνεχείς σεζόν.</p>
<p><u>Εποχικοί Λοιποί (Αγροτικά):</u> Περιλαμβάνονται στην κατηγορία αυτή οι εποχικοί μιας ή περισσότερων σεζόν που απολύθηκαν από επιχειρήσεις μεταποίησης/διαλογής αγροτικών προϊόντων.</p>
<p><u>Εκπαιδευτικοί:</u> Περιλαμβάνονται στην κατηγορία αυτή οι ωρομίσθιοι και οι αναπληρωτές εκπαιδευτικοί.</p>
<p><u>Λοιποί:</u> Περιλαμβάνονται στην κατηγορία αυτή οι απολυθέντες λόγω επίσκεψης, λόγω απόλυσης από μεταφερόμενες ή συγχωνευόμενες επιχειρήσεις, λόγω διακοπής λειτουργίας επιχείρησης.</p>