

ΟΑΕΔ

ΟΡΓΑΝΙΣΜΟΣ ΑΠΑΣΧΟΛΗΣΗΣ
ΕΡΓΑΤΙΚΟΥ ΔΥΝΑΜΙΚΟΥ

ΕΚΘΕΣΗ Β' ΕΞΑΜΗΝΟΥ 2019

ΟΙ ΕΞΕΛΙΞΕΙΣ ΣΤΟ ΣΥΝΟΛΟ ΚΑΙ ΤΑ ΧΑΡΑΚΤΗΡΙΣΤΙΚΑ ΤΩΝ
ΕΓΓΕΓΡΑΜΜΕΝΩΝ ΑΝΕΡΓΩΝ

ΑΘΗΝΑ- ΣΕΠΤΕΜΒΡΙΟΣ 2020

ΟΡΓΑΝΙΣΜΟΣ ΑΠΑΣΧΟΛΗΣΗΣ
ΕΡΓΑΤΙΚΟΥ ΔΥΝΑΜΙΚΟΥ



Έκθεση Β' Εξαμήνου 2019
Οι Εξελίξεις στο Σύνολο και τα Χαρακτηριστικά των
Εγγεγραμμένων ανέργων

ΠΕΡΙΕΧΟΜΕΝΑ

Πρόλογος

Κεφάλαιο Πρώτο: οι κυμάνσεις της εγγεγραμμένης ανεργίας στο σύνολο της χώρας και τις Διοικητικές Περιφέρειες το Β΄ εξάμηνο του έτους 2019

1.1. Γενικά	7
1.2. Αριθμός ανέργων κατά Περιφέρεια 2018-2019.....	7
1.3. Κατανομή αριθμού ανέργων κατά Περιφέρεια 2018- 2019.....	10
1.4. Μεταβολές αριθμού ανέργων 2018-2019.....	13
1.5. Μεταβολές αριθμού ανέργων >=12 μηνών 2018-2019	15
1.6. Ποσοστό ανέργων ως προς το σύνολο των εγγεγραμμένων στο μητρώο του ΟΑΕΔ.....	18
1.7. Ποσοστό μακροχρόνια ανέργων ως προς το σύνολο των ανέργων.....	22
1.8. Αριθμός ανέργων κατά διάρκεια ανεργίας	25
1.9. Ποσοστιαία μεταβολή εγγεγραμμένων ανέργων κατά διάρκεια ανεργίας	27
1.10. Αριθμός επιδοτούμενων ανέργων 2018-2019	30
Ευρήματα Α΄ Κεφαλαίου.....	35

Κεφάλαιο Δεύτερο: ανάλυση της εγγεγραμμένης ανεργίας στο σύνολο της χώρας και τις Διοικητικές Περιφέρειες το Β΄ εξάμηνο του έτους 2019

2.1. ΓΕΝΙΚΑ.....	40
2.2. ΑΝΑΛΥΣΗ ΚΑΤΑ ΦΥΛΟ	41
2.2.1. Κατανομή των εγγεγραμμένων ανέργων κατά Φύλο.....	41
2.2.2. Εγγεγραμμένοι άνεργοι κατά Φύλο, μήνα και διάρκεια ανεργίας	44
2.2.3. Ποσοστιαία μεταβολή (μεταβολή εξαμήνου) εγγεγραμμένων ανέργων κατά Φύλο και Περιφέρεια	47
2.2.4. Ποσοστιαία μεταβολή εγγεγραμμένων ανέργων κατά Φύλο, μήνα και Περιφέρεια (μεταβολή κατά μήνα).....	50
2.3. ΑΝΑΛΥΣΗ ΚΑΤΑ ΗΛΙΚΙΑ	55
2.3.1. Κατανομή των εγγεγραμμένων ανέργων κατά Ηλικία, μήνα και Περιφέρεια.....	55
2.3.2. Εγγεγραμμένοι άνεργοι κατά Ηλικία, μήνα και διάρκεια ανεργίας	60
2.4. ΑΝΑΛΥΣΗ ΚΑΤΑ ΕΚΠΑΙΔΕΥΤΙΚΟ ΕΠΙΠΕΔΟ.....	68
2.4.1. Κατανομή των εγγεγραμμένων ανέργων κατά Εκπαιδευτικό επίπεδο, μήνα και Περιφέρεια.....	68
2.4.2. Εγγεγραμμένοι άνεργοι κατά Εκπαιδευτικό επίπεδο, μήνα και διάρκεια ανεργίας	71
2.5. ΑΝΑΛΥΣΗ ΚΑΤΑ ΥΠΗΚΟΟΤΗΤΑ	76
2.5.1. Κατανομή των εγγεγραμμένων ανέργων κατά Υπηκοότητα, μήνα και Περιφέρεια.....	76
2.5.2. Εγγεγραμμένοι άνεργοι κατά Υπηκοότητα, μήνα και διάρκεια ανεργίας	79
2.6. ΕΠΙΔΟΤΟΥΜΕΝΟΙ ΑΝΕΡΓΟΙ	84
2.6.1. Επιδοτούμενοι άνεργοι κατά κατηγορία επιδότησης και μήνα	84
Συμπεράσματα κεφαλαίου	86

Γενικά Συμπεράσματα της Έκθεσης93

ΥΠΟΜΝΗΜΑ.....	97
---------------	----

Πρόλογος

Η παρούσα εξαμηνιαία έκθεση αφορά στα στοιχεία της εγγεγραμμένης ανεργίας που διαθέτει ο Οργανισμός μέσω του Ολοκληρωμένου Πληροφοριακού Συστήματος κατά το δεύτερο εξάμηνο του έτους 2019, στο σύνολο της χώρας και στις 13 Διοικητικές Περιφέρειες.

Στην έκθεση παρουσιάζονται τα βασικά χαρακτηριστικά των εγγεγραμμένων στο μητρώο του ΟΑΕΔ για το 2^ο εξάμηνο του έτους 2019, αποτυπώνοντας με απλό και ευδιάκριτο τρόπο τα χαρακτηριστικά αυτά παραθέτοντας συγχρόνως συγκριτικά στοιχεία με το αντίστοιχο εξάμηνο του προηγούμενου έτους.

Ειδικότερα:

ΣΤΟ ΠΡΩΤΟ ΚΕΦΑΛΑΙΟ παρουσιάζονται και αναλύονται τα στοιχεία των εγγεγραμμένων ανέργων για το δεύτερο εξάμηνο του έτους 2019, η κατανομή τους στις 13 Περιφέρειες και στο σύνολο της χώρας και γίνεται σύγκριση με το αντίστοιχο εξάμηνο του προηγούμενου έτους 2018. Αναλύονται και απεικονίζονται διαγραμματικά τα στοιχεία των εγγεγραμμένων ανέργων αναζητούντων εργασία, των εγγεγραμμένων λοιπών [μη αναζητούντων εργασία¹] και των μακροχρόνια ανέργων και τα ποσοστά που αντιστοιχούν ως προς το σύνολο των εγγεγραμμένων στο μητρώο του ΟΑΕΔ. Αναλύεται η μηνιαία εξέλιξή τους, κατά διάρκεια ανεργίας και κατά Περιφέρεια. Επιπρόσθετα, παρουσιάζονται και αναλύονται τα στοιχεία των επιδοτούμενων ανέργων, το ποσοστό που αντιστοιχεί στο σύνολο των ανέργων, καθώς και η μεταβολή των επιδοτούμενων των τουριστικών επαγγελμάτων.

ΣΤΟ ΔΕΥΤΕΡΟ ΚΕΦΑΛΑΙΟ παρουσιάζονται τα στοιχεία των εγγεγραμμένων ανέργων στο δεύτερο εξάμηνο του έτους 2019 και αναλύονται οι αριθμητικές και ποσοστιαίες μεταβολές που καταγράφονται για κάθε μήνα του δευτέρου εξαμήνου στις 13 Περιφέρειες της χώρας, τόσο στο σύνολο των ανέργων, όσο και για τους άνδρες και τις γυναίκες.

¹ Εγγεγραμμένοι στο μητρώο του ΟΑΕΔ οι οποίοι έχουν δηλώσει ότι δεν αναζητούν εργασία

Αναλύεται και απεικονίζεται διαγραμματικά η κατανομή των ανέργων κατά Φύλο, Ηλικιακή ομάδα, Εκπαιδευτικό επίπεδο και Υπηκοότητα σε κάθε Περιφέρεια και στο σύνολο της χώρας. Εξετάζεται η διάρθρωση του αριθμού των ανέργων κατά διάρκεια ανεργίας, κατά Φύλο, Ηλικιακή ομάδα, Εκπαιδευτικό επίπεδο και Υπηκοότητα.

Τέλος, εξετάζεται η σύνθεση των επιδοτούμενων ανέργων και η κατά κατηγορία επιδότησης διαμόρφωση και διαχρονική εξέλιξή τους.

ΣΤΑ ΓΕΝΙΚΑ ΣΥΜΠΕΡΑΣΜΑΤΑ ΤΗΣ ΕΞΑΜΗΝΙΑΙΑΣ ΕΚΘΕΣΗΣ παρουσιάζονται με τρόπο συνεκτικό τα επιμέρους συμπεράσματα των προηγούμενων κεφαλαίων, για την εξαγωγή μιας πλήρους εικόνας των βασικών όψεων της αγοράς εργασίας βασισμένης στα στοιχεία των εγγεγραμμένων ανέργων.

Η Σύνταξη της έκθεσης έγινε:

Επεξεργασία στατιστικών πινάκων της Έκθεσης: Σταμέλος Στυλιανός

Πρώτο κεφάλαιο: Ανάλυση- Περδίκης Αντώνης

Δεύτερο κεφάλαιο: Ανάλυση- Σταμέλος Στυλιανός

Γενικά Συμπεράσματα της Έκθεσης: Σκοπελίτου Θεοδότη

Κεφάλαιο πρώτο

Οι κυμάνσεις της εγγεγραμμένης ανεργίας στο σύνολο της χώρας και τις Διοικητικές Περιφέρειες το Β' εξάμηνο του έτους 2019

1.1. Γενικά

Στο παρόν κεφάλαιο παρουσιάζονται και αναλύονται τα μηνιαία στοιχεία των εγγεγραμμένων στο μητρώο του ΟΑΕΔ, στο σύνολο της χώρας και σε επίπεδο Περιφέρειας, για το δεύτερο εξάμηνο του έτους 2019 και γίνεται σύγκριση με το αντίστοιχο εξάμηνο του έτους 2018.

Ειδικότερα, παρουσιάζεται:

- Η μηνιαία διακύμανση, σε απόλυτους αριθμούς και σε ποσοστά, του συνόλου των ανέργων
- Η κατά διάρκεια ανεργίας μηνιαία εξέλιξη και μεταβολή κατά μήνα των εγγεγραμμένων ανέργων (μακροχρόνια άνεργοι και άνεργοι με διάρκεια ανεργίας κάτω των 12 μηνών)
- Η κατανομή των εγγεγραμμένων ανέργων στο μητρώο του ΟΑΕΔ και των εγγεγραμμένων λοιπών μη αναζητούντων εργασία κατά Περιφέρεια
- Το σύνολο των επιδοτούμενων ανέργων ανά μήνα και η σύγκρισή τους με το σύνολο των εγγεγραμμένων ανέργων
- και τέλος η μηνιαία διακύμανση των επιδοτούμενων των τουριστικών επαγγελματιών και η συσχέτισή τους με το σύνολο των επιδοτούμενων

1.2. Αριθμός ανέργων ανά μήνα και Περιφέρεια 2018-2019

Στον πίνακα που ακολουθεί, παρουσιάζεται ο αριθμός των ανέργων ανά μήνα κατά το δεύτερο εξάμηνο των ετών 2018 και 2019 σε όλες τις Περιφέρειες, καθώς και στο σύνολο της χώρας.

Αριθμός ανέργων έτους 2018

	ΙΟΥΛΙΟΣ	ΑΥΓΟΥΣΤΟΣ	ΣΕΠΤΕΜΒΡΙΟΣ	ΟΚΤΩΒΡΙΟΣ	ΝΟΕΜΒΡΙΟΣ	ΔΕΚΕΜΒΡΙΟΣ
ΑΝΑΤΟΛΙΚΗ ΜΑΚΕΔΟΝΙΑ ΚΑΙ ΘΡΑΚΗ	47.096	48.297	47.082	48.764	50.589	52.299
ΚΕΝΤΡΙΚΗ ΜΑΚΕΔΟΝΙΑ	169.836	171.974	167.372	174.030	181.657	186.538
ΔΥΤΙΚΗ ΜΑΚΕΔΟΝΙΑ	26.332	26.734	25.837	26.109	26.669	27.552
ΗΠΕΙΡΟΣ	25.163	25.796	24.968	25.267	25.518	26.044
ΘΕΣΣΑΛΙΑ	60.004	61.881	60.249	62.386	64.229	64.684
ΙΟΝΙΑ ΝΗΣΙΑ	6.627	6.228	6.389	8.344	12.924	16.587
ΔΥΤΙΚΗ ΕΛΛΑΔΑ	63.468	65.040	64.284	66.568	69.278	70.721
ΣΤΕΡΕΑ ΕΛΛΑΔΑ	39.041	39.534	38.940	40.733	43.179	43.294
ΑΤΤΙΚΗ	308.473	312.806	299.011	303.247	311.006	314.570
ΠΕΛΟΠΟΝΝΗΣΟΣ	33.305	33.511	33.412	34.665	36.416	37.869
ΒΟΡΕΙΟ ΑΙΓΑΙΟ	12.043	12.433	12.510	14.097	15.235	15.538
ΝΟΤΙΟ ΑΙΓΑΙΟ	9.618	9.576	9.390	12.649	23.278	30.699
ΚΡΗΤΗ	26.848	27.671	26.276	27.851	38.987	49.054
ΣΥΝΟΛΟ	827.854	841.481	815.720	844.710	898.965	935.449

Αριθμός ανέργων έτους 2019

	ΙΟΥΛΙΟΣ	ΑΥΓΟΥΣΤΟΣ	ΣΕΠΤΕΜΒΡΙΟΣ	ΟΚΤΩΒΡΙΟΣ	ΝΟΕΜΒΡΙΟΣ	ΔΕΚΕΜΒΡΙΟΣ
ΑΝΑΤΟΛΙΚΗ ΜΑΚΕΔΟΝΙΑ ΚΑΙ ΘΡΑΚΗ	50.142	49.958	47.629	49.926	52.843	56.206
ΚΕΝΤΡΙΚΗ ΜΑΚΕΔΟΝΙΑ	180.051	179.565	173.215	183.714	196.033	202.844
ΔΥΤΙΚΗ ΜΑΚΕΔΟΝΙΑ	27.517	27.085	25.708	25.983	27.182	28.303
ΗΠΕΙΡΟΣ	25.780	25.877	24.802	26.794	28.922	29.687
ΘΕΣΣΑΛΙΑ	63.519	63.173	60.306	62.736	66.397	68.485
ΙΟΝΙΑ ΝΗΣΙΑ	7.745	7.761	7.814	19.334	31.622	33.877
ΔΥΤΙΚΗ ΕΛΛΑΔΑ	69.056	68.776	66.269	69.523	73.376	75.310
ΣΤΕΡΕΑ ΕΛΛΑΔΑ	41.494	40.994	39.232	41.370	44.045	45.505
ΑΤΤΙΚΗ	333.268	331.524	309.432	314.875	327.791	334.658
ΠΕΛΟΠΟΝΝΗΣΟΣ	37.280	36.035	34.854	37.619	41.579	43.767
ΒΟΡΕΙΟ ΑΙΓΑΙΟ	12.901	12.642	12.000	14.151	16.133	16.799
ΝΟΤΙΟ ΑΙΓΑΙΟ	11.690	11.529	11.603	26.460	47.513	54.023
ΚΡΗΤΗ	32.867	33.170	30.290	43.031	65.067	75.062
ΣΥΝΟΛΟ	893.310	888.089	843.154	915.516	1.018.503	1.064.526

ΠΙΝΑΚΑΣ 1: Αριθμός ανέργων ανά μήνα και Περιφέρεια :
Δεύτερο εξάμηνο ετών 2018 και 2019

Αριθμός ανέργων Β' εξαμήνου έτους 2018 και έτους 2019

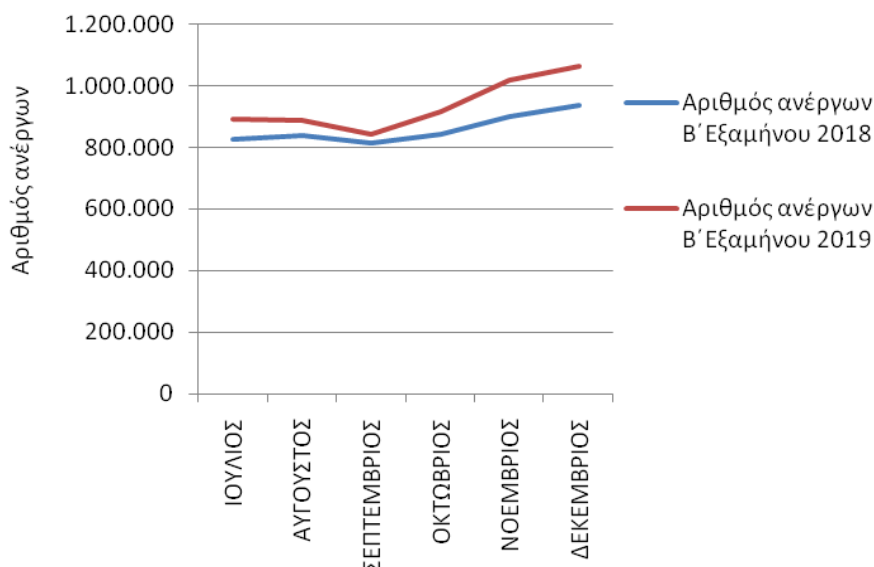

ΔΙΑΓΡΑΜΜΑ 1: Αριθμός ανέργων κατά μήνα: **Δεύτερο** εξάμηνο ετών 2018 και 2019

Από τον πίνακα 1 και το διάγραμμα 1, προκύπτει πως ο αριθμός των ανέργων για όλους τους μήνες του δευτέρου εξαμήνου του έτους **2019**, είναι **μεγαλύτερος**, από τον αριθμό των εγγεγραμμένων ανέργων των αντίστοιχων μηνών του έτους 2018. Κατά το δεύτερο εξάμηνο του έτους 2019 εμφανίζεται **αύξηση** της εγγεγραμμένης ανεργίας στο διάστημα Ιουλίου – Δεκεμβρίου, που κυμαίνεται σε ποσοστό από **3,36 % min**, μέχρι **13,80% max**, σε σύγκριση με τη αντίστοιχη αυξητική τάση (από **1,69% min**, μέχρι **6,32% max**), που προέκυψε στο αντίστοιχο χρονικό διάστημα σύγκρισης, μεταξύ του 2017- 2018.

1.3. Κατανομή αριθμού ανέργων κατά Περιφέρεια 2018-2019

Στον πίνακα παρουσιάζεται ο μέσος όρος² του αριθμού των ανέργων των μηνών του δευτέρου εξαμήνου του έτους 2018 και 2019 και η ποσοστιαία κατανομή του ανά Περιφέρεια.

	Αριθμός ανέργων Μ. όρος Β΄ εξαμήνου 2018	Κατανομή ανέργων κατά Περιφέρεια Β΄ εξαμήνου 2018	Αριθμός ανέργων Μ. όρος Β΄ εξαμήνου 2019	Κατανομή ανέργων κατά Περιφέρεια Β΄ εξαμήνου 2019
ΑΝΑΤΟΛΙΚΗ ΜΑΚΕΔΟΝΙΑ ΚΑΙ ΘΡΑΚΗ	49.021	5,70%	51.117	5,45%
ΚΕΝΤΡΙΚΗ ΜΑΚΕΔΟΝΙΑ	175.235	20,36%	185.904	19,84%
ΔΥΤΙΚΗ ΜΑΚΕΔΟΝΙΑ	26.539	3,08%	26.963	2,88%
ΗΠΕΙΡΟΣ	25.459	2,96%	26.977	2,88%
ΘΕΣΣΑΛΙΑ	62.239	7,23%	64.103	6,84%
ΙΟΝΙΑ ΝΗΣΙΑ	9.517	1,11%	18.026	1,92%
ΔΥΤΙΚΗ ΕΛΛΑΔΑ	66.560	7,73%	70.385	7,51%
ΣΤΕΡΕΑ ΕΛΛΑΔΑ	40.787	4,74%	42.107	4,49%
ΑΤΤΙΚΗ	308.186	35,81%	325.258	34,71%
ΠΕΛΟΠΟΝΝΗΣΟΣ	34.863	4,05%	38.522	4,11%
ΒΟΡΕΙΟ ΑΙΓΑΙΟ	13.643	1,59%	14.104	1,50%
ΝΟΤΙΟ ΑΙΓΑΙΟ	15.868	1,84%	27.136	2,90%
ΚΡΗΤΗ	32.781	3,81%	46.581	4,97%
ΜΕΣΟΣ ΟΡΟΣ	860.697	100,00%	937.183	100,00%

ΠΙΝΑΚΑΣ2 : Κατανομή αριθμού ανέργων κατά Περιφέρεια:
Μέσος Όρος Δευτέρου εξαμήνου ετών 2018 και 2019

² Το πλήθος των δεκαδικών ψηφίων που προκύπτει από την εύρεση του μέσου όρου του εξαμήνου δεν εμφανίζεται στους σχετικούς πίνακες.

Κατανομή Μέσου Όρου Β' Εξαμήνου 2019 αριθμού ανέργων κατά Περιφέρεια

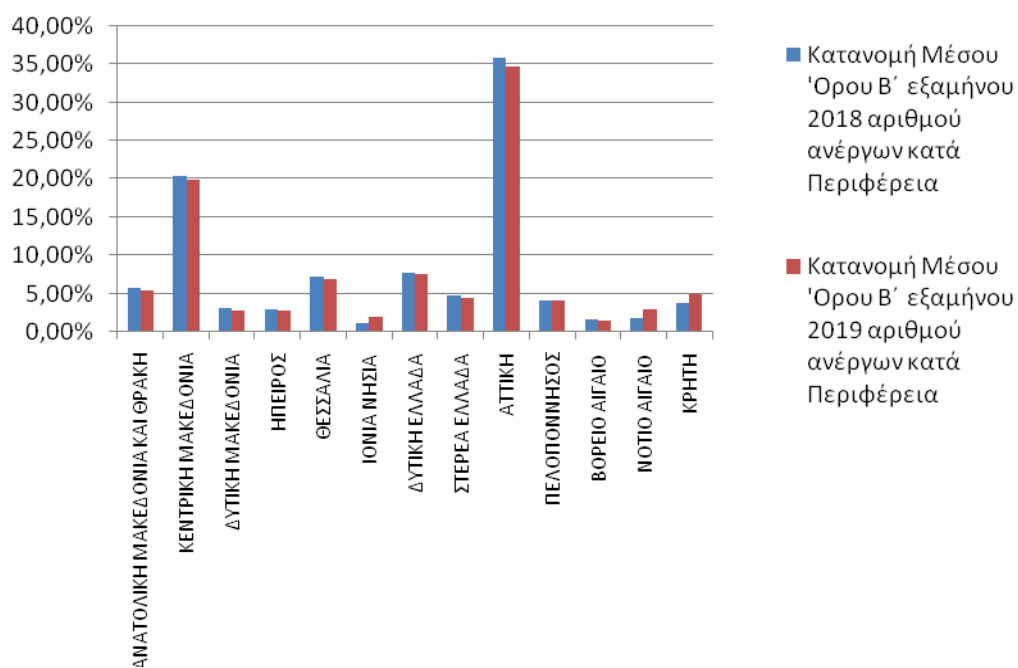

ΔΙΑΓΡΑΜΜΑ 2α : Κατανομή αριθμού ανέργων κατά Περιφέρεια:
Μέσος Όρος **Δεύτερου** εξαμήνου ετών 2018 και 2019

Κατανομή Μέσου Όρου Β' εξαμήνου 2018 αριθμού ανέργων κατά Περιφέρεια

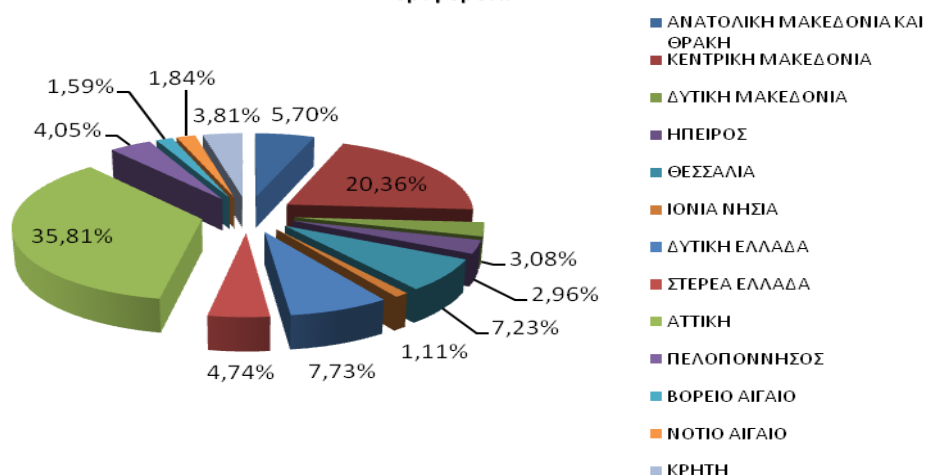

Κατανομή Μέσου Όρου Β' εξαμήνου 2019 αριθμού ανέργων κατά Περιφέρεια

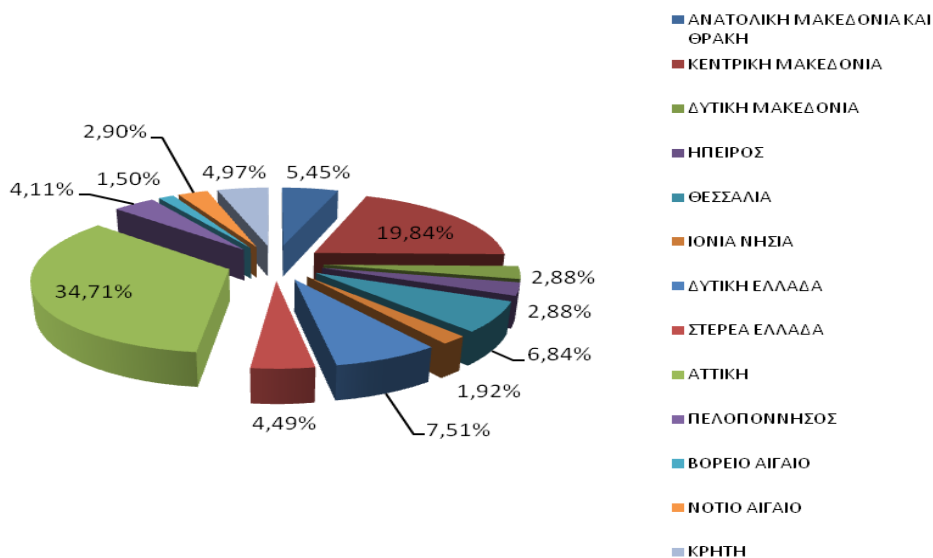

ΔΙΑΓΡΑΜΜΑΤΑ 2β: Κατανομή αριθμού ανέργων κατά Περιφέρεια:
Μέσος Όρος **Δεύτερου** εξαμήνου ετών 2018 και 2019

Συμπερασματικά διαπιστώνουμε ότι, από τον πίνακα 2 και τα αντίστοιχα διαγράμματα 2,2α και 2β προκύπτει: ότι, κατά μέσο όρο³ για το δεύτερο εξάμηνο του 2019, στο σύνολο της χώρας, ο αριθμός

³ Η μικρές αποκλίσεις των τιμών οφείλονται στην διαίρεση για την εύρεση του μέσου όρου του εξαμήνου

των ανέργων είναι **μεγαλύτερος** και ανέρχεται σε **937.183** άτομα σε σχέση με τον μέσο όρο του δεύτερου εξαμήνου του έτους 2018, που ανέρχονταν σε 860.697 άτομα.

Σε σχέση με την κατανομή των ανέργων ανά Περιφέρεια, εξακολουθεί ο μεγαλύτερος αριθμός να καταγράφεται και στα δύο έτη 2018-2019 (όπως και στα προηγούμενα) στην Περιφέρεια της **Αττικής** και στην Περιφέρεια της **Κεντρικής Μακεδονίας**. Ειδικότερα, το ποσοστό που αναλογεί στην Περιφέρεια της Αττικής, κατά μέσο όρο του πρώτου εξαμήνου του έτους **2019**, ανέρχεται σε **34,71%** έναντι 35,81% που ήταν κατά το πρώτο εξάμηνο του 2018 και στην Περιφέρεια της Κεντρικής Μακεδονίας ανέρχεται σε **19,84%**, έναντι ποσοστού 20,36% αντίστοιχα.

1.4. Μεταβολές αριθμού ανέργων 2018- 2019

Στους πιο κάτω πίνακες, παρουσιάζεται ο συνολικός αριθμός των ανέργων, σε όλους τους μήνες του δεύτερου εξαμήνου των ετών 2018 και 2019, η κατά μήνα απόλυτη και ποσοστιαία μεταβολή του, καθώς και η απόλυτη και ποσοστιαία μεταβολή του μέσου όρου του αριθμού των ανέργων κατά Περιφέρεια και στο σύνολο της χώρας.

ΕΤΟΣ/ΜΗΝΑΣ							ΜΕΣΟΣ ΟΡΟΣ
	ΙΟΥΛΙΟΣ	ΑΥΓΟΥΣΤΟΣ	ΣΕΠΤΕΜΒΡΙΟΣ	ΟΚΤΩΒΡΙΟΣ	ΝΟΕΜΒΡΙΟΣ	ΔΕΚΕΜΒΡΙΟΣ	
2018	827.854	841.481	815.720	844.710	898.965	935.449	860.697
2019	893.310	888.089	843.154	915.516	1.018.503	1.064.526	937.183
ΜΕΤΑΒΟΛΗ	65.456	46.608	27.434	70.806	119.538	129.077	76.487
ΠΟΣΟΣΤΟ ΜΕΤΑΒΟΛΗΣ	7,91%	5,54%	3,36%	8,38%	13,30%	13,80%	8,89%

ΠΙΝΑΚΑΣ 3: Μεταβολές αριθμού ανέργων κατά μήνα:
Δεύτερο εξάμηνο ετών 2018 και 2019

	ΜΕΣΟΣ ΟΡΟΣ Β' εξαμήνου 2018	ΜΕΣΟΣ ΟΡΟΣ Β' εξαμήνου 2019	ΑΠΟΛΥΤΗ ΜΕΤΑΒΟΛΗ	ΠΟΣΟΣΤΙΑΙΑ ΜΕΤΑΒΟΛΗ
ΑΝΑΤΟΛΙΚΗ ΜΑΚΕΔΟΝΙΑ ΚΑΙ ΘΡΑΚΗ	49.021	51.117	2.096	4,28%
ΚΕΝΤΡΙΚΗ ΜΑΚΕΔΟΝΙΑ	175.235	185.904	10.669	6,09%
ΔΥΤΙΚΗ ΜΑΚΕΔΟΝΙΑ	26.539	26.963	424	1,60%
ΗΠΕΙΡΟΣ	25.459	26.977	1.518	5,96%
ΘΕΣΣΑΛΙΑ	62.239	64.103	1.864	2,99%
ΙΟΝΙΑ ΝΗΣΙΑ	9.517	18.026	8.509	89,41%
ΔΥΤΙΚΗ ΕΛΛΑΔΑ	66.560	70.385	3.825	5,75%
ΣΤΕΡΕΑ ΕΛΛΑΔΑ	40.787	42.107	1.320	3,24%
ΑΤΤΙΚΗ	308.186	325.258	17.073	5,54%
ΠΕΛΟΠΟΝΝΗΣΟΣ	34.863	38.522	3.659	10,50%
ΒΟΡΕΙΟ ΑΙΓΑΙΟ	13.643	14.104	462	3,38%
ΝΟΤΙΟ ΑΙΓΑΙΟ	15.868	27.136	11.268	71,01%
ΚΡΗΤΗ	32.781	46.581	13.800	42,10%
ΜΕΣΟΣ ΟΡΟΣ	860.697	937.183	76.487	8,89%

ΠΙΝΑΚΑΣ 4: Μεταβολές μέσου όρου αριθμού ανέργων κατά μήνα και Περιφέρεια: Δεύτερο εξάμηνο ετών 2018 και 2019

Με βάση τα ως άνω στοιχεία και διαγράμματα διαπιστώνουμε τα εξής:

- Ο αριθμός των ανέργων στο σύνολο της χώρας είναι **μεγαλύτερος** σ' όλους τους μήνες του δευτέρου εξαμήνου του έτους **2019** σε σχέση με τους αντίστοιχους μήνες του έτους 2018
- Κατά μέσο όρο, στο σύνολο της χώρας, ο αριθμός των ανέργων **αυξήθηκε** από 860.697 άτομα που ήταν κατά το πρώτο εξάμηνο του έτους 2018, σε **937.183** άτομα στο δεύτερο εξάμηνο του έτους **2019**, καταγράφοντας ποσοστιαία μεταβολή με τάση αύξησης **8,89%** σε σχέση με την αντίστοιχη τάση αύξησης του 2,73%, που εμφανίζονταν για το αντίστοιχο εξάμηνο για το 2018.

Ποσοστιαία, αύξηση ανά Περιφέρεια για το δεύτερο εξάμηνο του **2019** καταγράφεται σε όλες τις Περιφέρειες της Ελλάδος με το μεγαλύτερο ποσοστό (αύξησης να εμφανίζεται στην Περιφέρεια Ιονίων Νήσων (89,41), και να ακολουθούν κατά σειρά οι Περιφέρεια Νοτίου Αιγαίου με (71,01%), η Περιφέρεια Κρήτης με (42,10%), η Περιφέρεια Πελοποννήσου με (10,50%), η Περιφέρεια Κεντρικής Μακεδονίας με (6,09%), η Περιφέρεια Ηπείρου με (5,96%), και η Περιφέρεια Δυτικής Ελλάδας με (5,75%) η Περιφέρεια Αττικής με (5,54%) οι Περιφέρεια Ανατολικής Μακεδονίας & Θράκης με (4,28%) η Περιφέρεια Βορείου Αιγαίου με (3,38%) η Περιφέρεια Στερεάς Ελλάδας με (3,24%) η

Περιφέρεια Θεσσαλίας με (2,99% με τελευταία τη Περιφέρεια Δυτικής Μακεδονίας που καταγράφει ποσοστό (1,60%).

1.5. Μεταβολές αριθμού ανέργων ≥ 12 μηνών 2018-2019

Στους πιο κάτω πίνακες, παρουσιάζεται ο συνολικός αριθμός των ανέργων με διάρκεια ανεργίας μεγαλύτερη ή ίση των 12 μηνών όπως καταγράφεται σε κάθε Περιφέρεια κατά το δεύτερο εξάμηνο του έτους 2018 και 2019, η κατά μήνα απόλυτη και ποσοστιαία μεταβολή του καθώς και η απόλυτη και ποσοστιαία μεταβολή του μέσου όρου του αριθμού των ανέργων κατά Περιφέρεια και στο σύνολο της χώρας.

Αριθμός ανέργων >=12 μήνες έτους 2018

	ΙΟΥΛΙΟΣ	ΑΥΓΟΥΣΤΟΣ	ΣΕΠΤΕΜΒΡΙΟΣ	ΟΚΤΩΒΡΙΟΣ	ΝΟΕΜΒΡΙΟΣ	ΔΕΚΕΜΒΡΙΟΣ
ΑΝΑΤΟΛΙΚΗ ΜΑΚΕΔΟΝΙΑ ΚΑΙ ΘΡΑΚΗ	26.085	25.905	25.869	25.698	25.461	25.549
ΚΕΝΤΡΙΚΗ ΜΑΚΕΔΟΝΙΑ	103.601	104.066	104.783	105.508	105.426	104.805
ΔΥΤΙΚΗ ΜΑΚΕΔΟΝΙΑ	15.674	15.643	15.623	15.628	15.508	15.462
ΗΠΕΙΡΟΣ	15.051	14.925	14.797	14.622	14.058	14.049
ΘΕΣΣΑΛΙΑ	35.788	35.818	35.645	35.151	34.690	34.862
ΙΟΝΙΑ ΝΗΣΙΑ	3.361	3.302	3.317	3.382	3.430	3.527
ΔΥΤΙΚΗ ΕΛΛΑΔΑ	39.856	39.723	39.943	40.182	40.271	40.180
ΣΤΕΡΕΑ ΕΛΛΑΔΑ	22.313	22.031	22.004	21.909	21.891	21.830
ΑΤΤΙΚΗ	176.962	177.529	176.614	177.329	176.261	174.855
ΠΕΛΟΠΟΝΝΗΣΟΣ	18.843	18.411	18.349	18.137	18.092	18.176
ΒΟΡΕΙΟ ΑΙΓΑΙΟ	6.334	6.302	6.291	6.111	6.010	6.028
ΝΟΤΙΟ ΑΙΓΑΙΟ	4.714	4.651	4.718	4.831	5.014	5.116
ΚΡΗΤΗ	14.196	14.135	13.880	13.662	13.464	13.536
ΣΥΝΟΛΟ	482.778	482.441	481.833	482.150	479.576	477.975

Αριθμός ανέργων >=12 μήνες έτους 2019

	ΙΟΥΛΙΟΣ	ΑΥΓΟΥΣΤΟΣ	ΣΕΠΤΕΜΒΡΙΟΣ	ΟΚΤΩΒΡΙΟΣ	ΝΟΕΜΒΡΙΟΣ	ΔΕΚΕΜΒΡΙΟΣ
ΑΝΑΤΟΛΙΚΗ ΜΑΚΕΔΟΝΙΑ ΚΑΙ ΘΡΑΚΗ	25.803	26.320	26.589	27.154	27.724	28.275
ΚΕΝΤΡΙΚΗ ΜΑΚΕΔΟΝΙΑ	103.078	103.512	102.937	103.698	104.836	106.757
ΔΥΤΙΚΗ ΜΑΚΕΔΟΝΙΑ	15.285	15.327	15.290	15.349	15.600	15.914
ΗΠΕΙΡΟΣ	13.846	13.987	13.940	14.201	14.378	14.484
ΘΕΣΣΑΛΙΑ	35.248	36.002	36.180	36.601	36.962	37.445
ΙΟΝΙΑ ΝΗΣΙΑ	3.091	3.130	3.194	3.669	4.169	4.364
ΔΥΤΙΚΗ ΕΛΛΑΔΑ	39.912	40.494	40.735	41.398	41.978	42.732
ΣΤΕΡΕΑ ΕΛΛΑΔΑ	22.011	22.275	22.386	22.859	23.325	23.614
ΑΤΤΙΚΗ	176.117	176.261	174.660	175.849	177.376	179.493
ΠΕΛΟΠΟΝΝΗΣΟΣ	18.456	18.890	19.171	19.549	19.997	20.543
ΒΟΡΕΙΟ ΑΙΓΑΙΟ	5.788	5.870	5.962	6.205	6.387	6.462
ΝΟΤΙΟ ΑΙΓΑΙΟ	4.296	4.308	4.350	4.771	5.362	5.669
ΚΡΗΤΗ	12.984	13.109	13.036	13.361	13.927	14.297
ΣΥΝΟΛΟ	475.915	479.485	478.430	484.664	492.021	500.049

ΠΙΝΑΚΑΣ 5: Αριθμός ανέργων >=12 μήνες κατά μήνα και Περιφέρεια :
Δεύτερο εξάμηνο ετών 2018 και 2019

ΕΤΟΣ/ΜΗΝΑΣ	ΜΕΣΟΣ ΟΡΟΣ						
	ΙΟΥΛΙΟΣ	ΑΥΓΟΥΣΤΟΣ	ΣΕΠΤΕΜΒΡΙΟΣ	ΟΚΤΩΒΡΙΟΣ	ΝΟΕΜΒΡΙΟΣ	ΔΕΚΕΜΒΡΙΟΣ	
2018	482.778	482.441	481.833	482.150	479.576	477.975	481.126
2019	475.915	479.485	478.430	484.664	492.021	500.049	485.094
	-6.863	-2.956	-3.403	2.514	12.445	22.074	3.969
ΜΕΤΑΒΟΛΗ %	-1,42%	-0,61%	-0,71%	0,52%	2,60%	4,62%	0,82%

ΠΙΝΑΚΑΣ 6: Μεταβολές αριθμού ανέργων >=12 μήνες κατά μήνα:
Δεύτερο εξάμηνο ετών 2018 και 2019

	ΜΕΣΟΣ ΟΡΟΣ Β' εξαμήνου 2018	ΜΕΣΟΣ ΟΡΟΣ Β' εξαμήνου 2019	ΑΠΟΛΥΤΗ ΜΕΤΑΒΟΛΗ	ΠΟΣΟΣΤΙΑΙΑ ΜΕΤΑΒΟΛΗ	Κατανομή μακροχρόνια ανέργων κατά Περιφέρεια έτους 2018	Κατανομή μακροχρόνια ανέργων κατά Περιφέρεια έτους 2019
ΑΝΑΤΟΛΙΚΗ ΜΑΚΕΔΟΝΙΑ ΚΑΙ ΘΡΑΚΗ	25.761	26.978	1.216	4,72%	5,35%	5,56%
ΚΕΝΤΡΙΚΗ ΜΑΚΕΔΟΝΙΑ	104.698	104.136	-562	-0,54%	21,76%	21,47%
ΔΥΤΙΚΗ ΜΑΚΕΔΟΝΙΑ	15.590	15.461	-129	-0,83%	3,24%	3,19%
ΗΠΕΙΡΟΣ	14.584	14.139	-444	-3,05%	3,03%	2,91%
ΘΕΣΣΑΛΙΑ	35.326	36.406	1.081	3,06%	7,34%	7,51%
ΙΟΝΙΑ ΝΗΣΙΑ	3.387	3.603	216	6,39%	0,70%	0,74%
ΔΥΤΙΚΗ ΕΛΛΑΔΑ	40.026	41.208	1.182	2,95%	8,32%	8,49%
ΣΤΕΡΕΑ ΕΛΛΑΔΑ	21.996	22.745	749	3,40%	4,57%	4,69%
ΑΤΤΙΚΗ	176.592	176.626	34	0,02%	36,70%	36,41%
ΠΕΛΟΠΟΝΝΗΣΟΣ	18.335	19.434	1.100	6,00%	3,81%	4,01%
ΒΟΡΕΙΟ ΑΙΓΑΙΟ	6.179	6.112	-67	-1,08%	1,28%	1,26%
ΝΟΤΙΟ ΑΙΓΑΙΟ	4.841	4.793	-48	-0,99%	1,01%	0,99%
ΚΡΗΤΗ	13.812	13.452	-360	-2,61%	2,87%	2,77%
ΜΕΣΟΣ ΟΡΟΣ	481.126	485.094	3.969	0,82%	100,00%	100,00%

ΠΙΝΑΚΑΣ 7: Μεταβολές και κατανομή μέσου όρου αριθμού ανέργων >=12 μήνες κατά μήνα και Περιφέρεια:
Δεύτερο εξάμηνο ετών 2018 και 2019

- Σχετικά με την ποσοστιαία μεταβολή του αριθμού των ανέργων με διάρκεια ανεργίας μεγαλύτερη ή ίση των 12 μηνών κατά μήνα, η μεγαλύτερη μείωση καταγράφεται ποσοστιαία στον **Ιούλιο** του 2019 με ποσοστό **(-1,42%)** ενώ η μεγαλύτερη ποσοστιαία αύξηση καταγράφεται τον μήνα **Δεκέμβριο** του 2019 **(4,62%)**
- Από τους πίνακες 6 και 7 προκύπτει το συμπέρασμα ότι, κατά μέσο όρο για το δεύτερο εξάμηνο του **2019**, στο σύνολο της χώρας, ο αριθμός των ανέργων με διάρκεια ανεργίας μεγαλύτερη ή ίση των 12 μηνών **είναι μεγαλύτερος** και ανέρχεται σε **485.094** άτομα σε σχέση με τον μέσο όρο του πρώτου εξαμήνου του έτους 2018, που ανέρχονταν σε **481.126** άτομα, καταγράφοντας **οριακή ποσοστιαία αύξηση** με

μεταβολή **0,82%**. **Συγκριτικά** αναφέρουμε το αντίστοιχο Β' Εξάμηνο του 2018 που είχε καταγραφεί μείωση -2,09% .

- Συγκεκριμένα οι Περιφέρειες που εμφανίζουν **αύξηση** του μέσου όρου αριθμού των ανέργων με διάρκεια ανεργίας μεγαλύτερη ή ίση των 12 μηνών για το δεύτερο εξάμηνο του **2019 είναι οι Περιφέρειες Ιονίων Νήσων και Πελοποννήσου** με ποσοστά που κυμαίνονται 6,00% και 6,39% αντίστοιχα .**ενώ οι περιφέρειες Ηπείρου & Κρήτης** δείχνουν μείωση, με ποσοστά -3,00% και -2,61% αντίστοιχα .

1.6. Ποσοστό ανέργων ως προς το σύνολο των εγγεγραμμένων στο μητρώο του ΟΑΕΔ

Στον πιο κάτω πίνακα καταγράφεται για όλους τους μήνες του δευτέρου εξαμήνου του έτους 2019 ο αριθμός των εγγεγραμμένων στο μητρώο του ΟΑΕΔ με κριτήριο την αναζήτηση εργασίας (αριθμός ανέργων αναζητούντων εργασία και λοιπών μη αναζητούντων εργασία). Επιπρόσθετα καταγράφεται και παρουσιάζεται διαγραμματικά για κάθε μήνα το ποσοστό των ανέργων ως προς το σύνολο των εγγεγραμμένων στο μητρώο του ΟΑΕΔ.

	ΙΟΥΛΙΟΣ			ΑΥΓΟΥΣΤΟΣ		
	ΕΓΓΕΓΡΑΜΜΕΝΟΙ ΣΤΟΝ ΟΑΕΔ			ΕΓΓΕΓΡΑΜΜΕΝΟΙ ΣΤΟΝ ΟΑΕΔ		
	ΑΝΕΡΓΟΙ ΑΝΑΖΗΤΟΥΝΤΕΣ ΕΡΓΑΣΙΑ	ΛΟΙΠΟΙ ΜΗ ΑΝΑΖΗΤΟΥΝΤΕΣ ΕΡΓΑΣΙΑ	ΠΟΣΟΣΤΟ ΑΝΕΡΓΩΝ ΑΝΑΖΗΤΟΥΝΤΩΝ ΕΡΓΑΣΙΑ ΣΤΟ ΣΥΝΟΛΟ ΤΩΝ ΕΓΓΕΓΡΑΜΜΕΝΩΝ	ΑΝΕΡΓΟΙ ΑΝΑΖΗΤΟΥΝΤΕΣ ΕΡΓΑΣΙΑ	ΛΟΙΠΟΙ ΜΗ ΑΝΑΖΗΤΟΥΝΤΕΣ ΕΡΓΑΣΙΑ	ΠΟΣΟΣΤΟ ΑΝΕΡΓΩΝ ΑΝΑΖΗΤΟΥΝΤΩΝ ΕΡΓΑΣΙΑ ΣΤΟ ΣΥΝΟΛΟ ΤΩΝ ΕΓΓΕΓΡΑΜΜΕΝΩΝ
ΑΝΑΤΟΛΙΚΗ ΜΑΚΕΔΟΝΙΑ ΚΑΙ ΘΡΑΚΗ	50.142	3.116	94,15%	49.958	3.003	94,33%
ΚΕΝΤΡΙΚΗ ΜΑΚΕΔΟΝΙΑ	180.051	14.866	92,37%	179.565	14.271	92,64%
ΔΥΤΙΚΗ ΜΑΚΕΔΟΝΙΑ	27.517	398	98,57%	27.085	375	98,63%
ΗΠΕΙΡΟΣ	25.780	1.312	95,16%	25.877	1.226	95,48%
ΘΕΣΣΑΛΙΑ	63.519	2.521	96,18%	63.173	2.390	96,35%
ΙΟΝΙΑ ΝΗΣΙΑ	7.745	1.440	84,32%	7.761	1.333	85,34%
ΔΥΤΙΚΗ ΕΛΛΑΔΑ	69.056	5.276	92,90%	68.776	5.033	93,18%
ΣΤΕΡΕΑ ΕΛΛΑΔΑ	41.494	1.863	95,70%	40.994	1.796	95,80%
ΑΤΤΙΚΗ	333.268	35.549	90,36%	331.524	34.368	90,61%
ΠΕΛΟΠΟΝΝΗΣΟΣ	37.280	3.376	91,70%	36.035	3.174	91,90%
ΒΟΡΕΙΟ ΑΙΓΑΙΟ	12.901	568	95,78%	12.642	541	95,90%
ΝΟΤΙΟ ΑΙΓΑΙΟ	11.690	2.485	82,47%	11.529	2.287	83,45%
ΚΡΗΤΗ	32.867	4.121	88,86%	33.170	3.863	89,57%
ΣΥΝΟΛΟ	893.310	76.891	92,07%	888.089	73.660	92,34%
	ΣΕΠΤΕΜΒΡΙΟΣ			ΟΚΤΩΒΡΙΟΣ		
	ΕΓΓΕΓΡΑΜΜΕΝΟΙ ΣΤΟΝ ΟΑΕΔ			ΕΓΓΕΓΡΑΜΜΕΝΟΙ ΣΤΟΝ ΟΑΕΔ		
	ΑΝΕΡΓΟΙ ΑΝΑΖΗΤΟΥΝΤΕΣ ΕΡΓΑΣΙΑ	ΛΟΙΠΟΙ ΜΗ ΑΝΑΖΗΤΟΥΝΤΕΣ ΕΡΓΑΣΙΑ	ΠΟΣΟΣΤΟ ΑΝΕΡΓΩΝ ΑΝΑΖΗΤΟΥΝΤΩΝ ΕΡΓΑΣΙΑ ΣΤΟ ΣΥΝΟΛΟ ΤΩΝ ΕΓΓΕΓΡΑΜΜΕΝΩΝ	ΑΝΕΡΓΟΙ ΑΝΑΖΗΤΟΥΝΤΕΣ ΕΡΓΑΣΙΑ	ΛΟΙΠΟΙ ΜΗ ΑΝΑΖΗΤΟΥΝΤΕΣ ΕΡΓΑΣΙΑ	ΠΟΣΟΣΤΟ ΑΝΕΡΓΩΝ ΑΝΑΖΗΤΟΥΝΤΩΝ ΕΡΓΑΣΙΑ ΣΤΟ ΣΥΝΟΛΟ ΤΩΝ ΕΓΓΕΓΡΑΜΜΕΝΩΝ
ΑΝΑΤΟΛΙΚΗ ΜΑΚΕΔΟΝΙΑ ΚΑΙ ΘΡΑΚΗ	47.629	2.902	94,26%	49.926	2.810	94,67%
ΚΕΝΤΡΙΚΗ ΜΑΚΕΔΟΝΙΑ	173.215	13.650	92,70%	183.714	13.181	93,31%
ΔΥΤΙΚΗ ΜΑΚΕΔΟΝΙΑ	25.708	353	98,65%	25.983	322	98,78%
ΗΠΕΙΡΟΣ	24.802	1.185	95,44%	26.794	1.142	95,91%
ΘΕΣΣΑΛΙΑ	60.306	2.301	96,32%	62.736	2.228	96,57%
ΙΟΝΙΑ ΝΗΣΙΑ	7.814	1.261	86,10%	19.334	1.170	94,29%
ΔΥΤΙΚΗ ΕΛΛΑΔΑ	66.269	4.823	93,22%	69.523	4.684	93,69%
ΣΤΕΡΕΑ ΕΛΛΑΔΑ	39.232	1.716	95,81%	41.370	1.669	96,12%
ΑΤΤΙΚΗ	309.432	32.611	90,47%	314.875	31.588	90,88%
ΠΕΛΟΠΟΝΝΗΣΟΣ	34.854	3.024	92,02%	37.619	2.904	92,83%
ΒΟΡΕΙΟ ΑΙΓΑΙΟ	12.000	520	95,85%	14.151	503	96,57%
ΝΟΤΙΟ ΑΙΓΑΙΟ	11.603	2.156	84,33%	26.460	2.053	92,80%
ΚΡΗΤΗ	30.290	3.626	89,31%	43.031	3.430	92,62%
ΣΥΝΟΛΟ	843.154	70.128	92,32%	915.516	67.684	93,12%
	ΝΟΕΜΒΡΙΟΣ			ΔΕΚΕΜΒΡΙΟΣ		
	ΕΓΓΕΓΡΑΜΜΕΝΟΙ ΣΤΟΝ ΟΑΕΔ			ΕΓΓΕΓΡΑΜΜΕΝΟΙ ΣΤΟΝ ΟΑΕΔ		
	ΑΝΕΡΓΟΙ ΑΝΑΖΗΤΟΥΝΤΕΣ ΕΡΓΑΣΙΑ	ΛΟΙΠΟΙ ΜΗ ΑΝΑΖΗΤΟΥΝΤΕΣ ΕΡΓΑΣΙΑ	ΠΟΣΟΣΤΟ ΑΝΕΡΓΩΝ ΑΝΑΖΗΤΟΥΝΤΩΝ ΕΡΓΑΣΙΑ ΣΤΟ ΣΥΝΟΛΟ ΤΩΝ ΕΓΓΕΓΡΑΜΜΕΝΩΝ	ΑΝΕΡΓΟΙ ΑΝΑΖΗΤΟΥΝΤΕΣ ΕΡΓΑΣΙΑ	ΛΟΙΠΟΙ ΜΗ ΑΝΑΖΗΤΟΥΝΤΕΣ ΕΡΓΑΣΙΑ	ΠΟΣΟΣΤΟ ΑΝΕΡΓΩΝ ΑΝΑΖΗΤΟΥΝΤΩΝ ΕΡΓΑΣΙΑ ΣΤΟ ΣΥΝΟΛΟ ΤΩΝ ΕΓΓΕΓΡΑΜΜΕΝΩΝ
ΑΝΑΤΟΛΙΚΗ ΜΑΚΕΔΟΝΙΑ ΚΑΙ ΘΡΑΚΗ	52.843	2.737	95,08%	56.206	2.696	95,42%
ΚΕΝΤΡΙΚΗ ΜΑΚΕΔΟΝΙΑ	196.033	12.729	93,90%	202.844	12.410	94,23%
ΔΥΤΙΚΗ ΜΑΚΕΔΟΝΙΑ	27.182	306	98,89%	28.303	290	98,99%
ΗΠΕΙΡΟΣ	28.922	1.092	96,36%	29.687	1.083	96,48%
ΘΕΣΣΑΛΙΑ	66.397	2.138	96,88%	68.485	2.100	97,02%
ΙΟΝΙΑ ΝΗΣΙΑ	31.622	1.120	96,58%	33.877	1.084	96,90%
ΔΥΤΙΚΗ ΕΛΛΑΔΑ	73.376	4.542	94,17%	75.310	4.460	94,41%
ΣΤΕΡΕΑ ΕΛΛΑΔΑ	44.045	1.623	96,45%	45.505	1.585	96,63%
ΑΤΤΙΚΗ	327.791	30.642	91,45%	334.658	29.910	91,80%
ΠΕΛΟΠΟΝΝΗΣΟΣ	41.579	2.801	93,69%	43.767	2.749	94,09%
ΒΟΡΕΙΟ ΑΙΓΑΙΟ	16.133	471	97,16%	16.799	456	97,36%
ΝΟΤΙΟ ΑΙΓΑΙΟ	47.513	1.974	96,01%	54.023	1.928	96,55%
ΚΡΗΤΗ	65.067	3.265	95,22%	75.062	3.144	95,98%
ΣΥΝΟΛΟ	1.018.503	65.440	93,96%	1.064.526	63.895	94,34%

ΠΙΝΑΚΑΣ 8: Αριθμός εγγεγραμμένων στο μητρώο του ΟΑΕΔ:
Δεύτερο εξάμηνο έτους 2019

ΠΟΣΟΣΤΟ ΑΝΕΡΓΩΝ ΑΝΑΖΗΤΟΥΝΤΩΝ ΕΡΓΑΣΙΑ ΣΤΟ ΣΥΝΟΛΟ ΤΩΝ ΕΓΓΕΓΡΑΜΜΕΝΩΝ: ΙΟΥΛΙΟΣ 2019

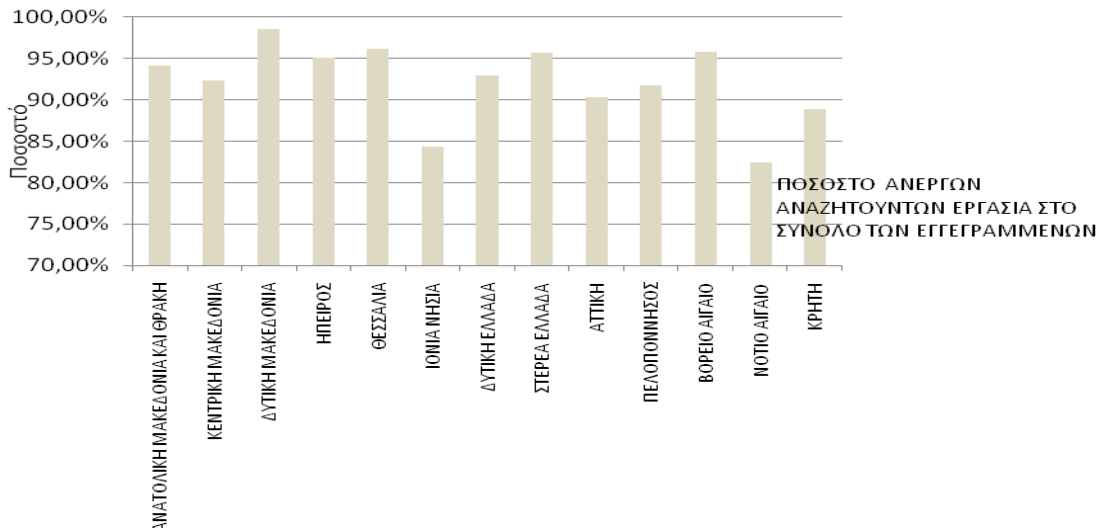

ΠΟΣΟΣΤΟ ΑΝΕΡΓΩΝ ΑΝΑΖΗΤΟΥΝΤΩΝ ΕΡΓΑΣΙΑ ΣΤΟ ΣΥΝΟΛΟ ΤΩΝ ΕΓΓΕΓΡΑΜΜΕΝΩΝ: ΑΥΓΟΥΣΤΟΣ 2019

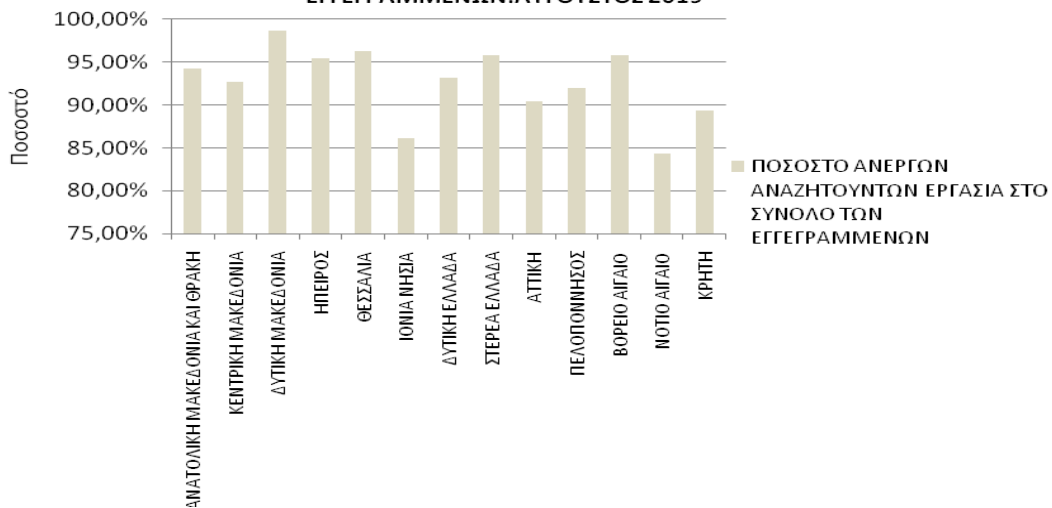

ΠΟΣΟΣΤΟ ΑΝΕΡΓΩΝ ΑΝΑΖΗΤΟΥΝΤΩΝ ΕΡΓΑΣΙΑ ΣΤΟ ΣΥΝΟΛΟ ΤΩΝ ΕΓΓΕΓΡΑΜΜΕΝΩΝ: ΣΕΠΤΕΜΒΡΙΟΣ 2019

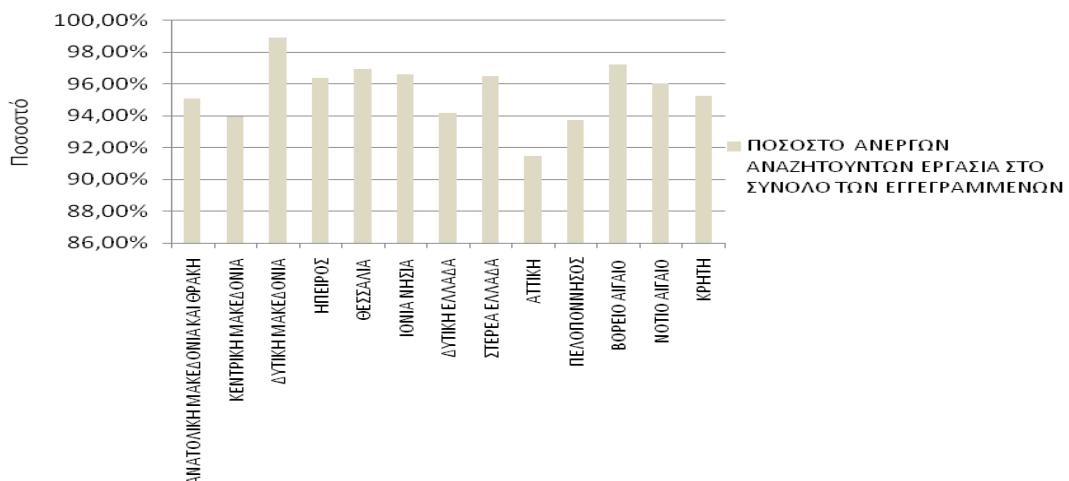

ΠΟΣΟΣΤΟ ΑΝΕΡΓΩΝ ΑΝΑΖΗΤΟΥΝΤΩΝ ΕΡΓΑΣΙΑ ΣΤΟ ΣΥΝΟΛΟ ΤΩΝ ΕΓΓΕΓΡΑΜΜΕΝΩΝ: ΟΚΤΩΒΡΙΟΣ 2019

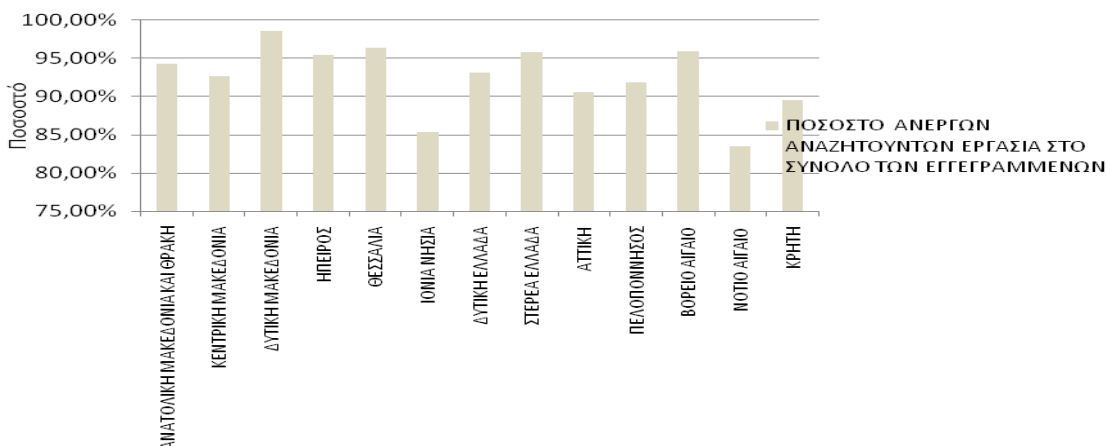

ΠΟΣΟΣΤΟ ΑΝΕΡΓΩΝ ΑΝΑΖΗΤΟΥΝΤΩΝ ΕΡΓΑΣΙΑ ΣΤΟ ΣΥΝΟΛΟ ΤΩΝ ΕΓΓΕΓΡΑΜΜΕΝΩΝ: ΝΟΕΜΒΡΙΟΣ 2019

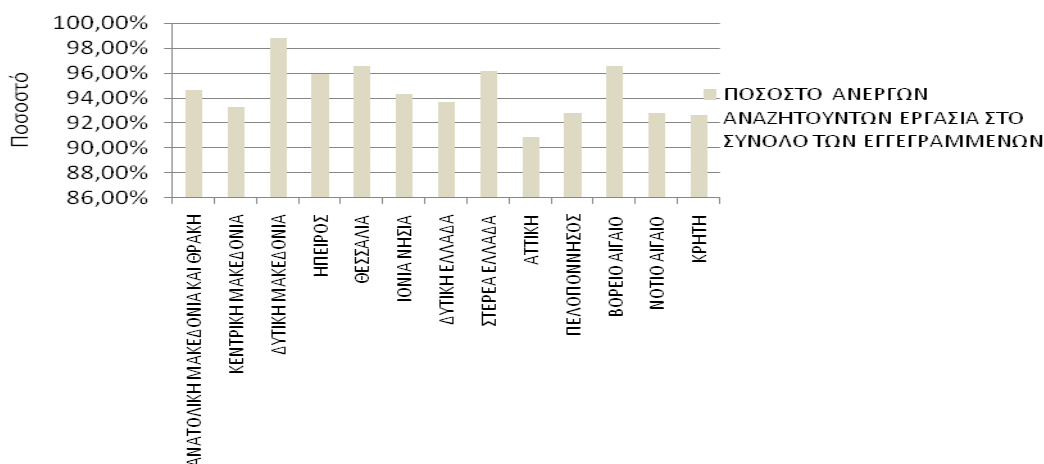

ΠΟΣΟΣΤΟ ΑΝΕΡΓΩΝ ΑΝΑΖΗΤΟΥΝΤΩΝ ΕΡΓΑΣΙΑ ΣΤΟ ΣΥΝΟΛΟ ΤΩΝ ΕΓΓΕΓΡΑΜΜΕΝΩΝ: ΔΕΚΕΜΒΡΙΟΣ 2019

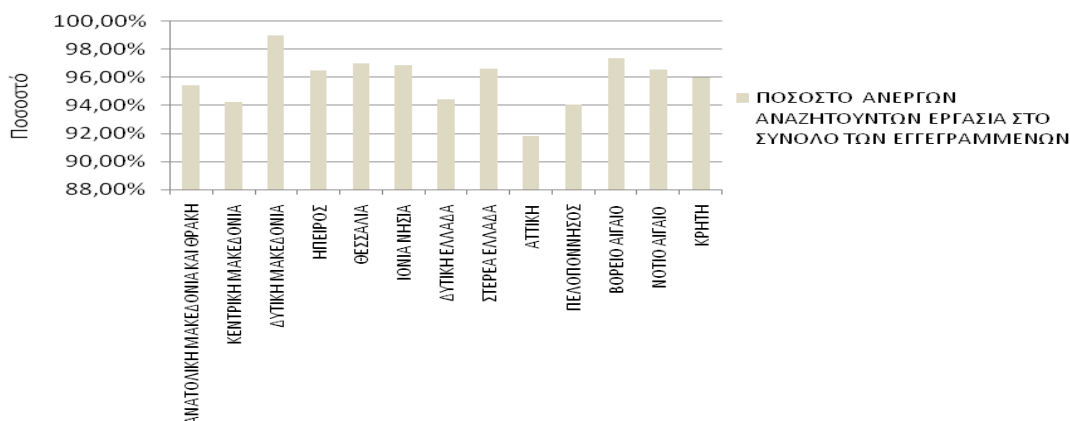

ΔΙΑΓΡΑΜΜΑ 3: Ποσοστό ανέργων ως προς το σύνολο των εγγεγραμμένων στο μητρώο του ΟΑΕΔ: **Δεύτερο** εξάμηνο έτους 2019

Από τον πίνακα 8 και το διάγραμμα 3, προκύπτει το συμπέρασμα ότι στο σύνολο της χώρας η **πλειοψηφία** των εγγεγραμμένων στο μητρώο του ΟΑΕΔ είναι άνεργοι **αναζητούντες εργασία**, συγκριτικά με τους υπόλοιπους εγγεγραμμένους - **λοιπούς / μη αναζητούντες εργασία**, σε όλους τους μήνες του δευτέρου εξαμήνου του έτους **2019**, με το **μεγαλύτερο**

ποσοστό ανέργων αναζητούντων εργασία να εμφανίζεται στις Περιφέρειες της Δυτικής Μακεδονίας και της Θεσσαλίας , για το μεγαλύτερο μέρος του χρονικού διαστήματος του δεύτερου εξαμήνου του **2019**, πλην τους μήνες Νοέμβριο και Δεκέμβριο όπου στη δεύτερη θέση εμφανίζεται η Περιφέρεια Βορείου Αιγαίου , ενώ το μικρότερο ποσοστό εμφανίζεται στις Περιφέρειες Ιονίων Νήσων & Νοτίου Αιγαίου, για τους πρώτους τρεις (3) μήνες του εξαμήνου , ενώ για τους τρεις τελευταίους η Περιφέρεια Αττικής έχει το μικρότερο ποσοστό ανέργων ως προς το σύνολο των εγγεγραμμένων ανέργων για το ως άνω εξάμηνο .

Τέλος για το νυν εξάμηνο του **2019** σε σύγκριση με το αντίστοιχο δημοσιευμένο εξάμηνο του 2018 το ποσοστό των ανέργων αναζητούντων εργασία κατά μέσο όρο στο εξάμηνο καταγράφεται σε **93,025 %** ενώ το αντίστοιχο μέσο ποσοστό για το Β' Εξάμηνο του 2018 ήταν 84,771% .

1.7. Ποσοστό μακροχρόνια ανέργων ως προς το σύνολο των ανέργων

Στον πιο κάτω πίνακα καταγράφεται, για όλους τους μήνες του δευτέρου εξαμήνου του έτους 2019, ο αριθμός των ανέργων, ο αριθμός των μακροχρόνια ανέργων, καθώς και το ποσοστό των μακροχρόνια ανέργων ως προς το σύνολο των ανέργων. Επιπρόσθετα, το ποσοστό αυτό παρουσιάζεται διαγραμματικά για κάθε μήνα και Περιφέρεια για όλους τους μήνες του δευτέρου εξαμήνου του έτους 2019.

	ΙΟΥΛΙΟΣ			ΑΥΓΟΥΣΤΟΣ		
	ΑΝΕΡΓΟΙ	ΜΑΚΡΟΧΡΟΝΙΑ ΑΝΕΡΓΟΙ	ΠΟΣΟΣΤΟ ΜΑΚΡΟΧΡΟΝΙΑ ΑΝΕΡΓΩΝ ΣΤΟ ΣΥΝΟΛΟ ΤΩΝ ΑΝΕΡΓΩΝ	ΑΝΕΡΓΟΙ	ΜΑΚΡΟΧΡΟΝΙΑ ΑΝΕΡΓΟΙ	ΠΟΣΟΣΤΟ ΜΑΚΡΟΧΡΟΝΙΑ ΑΝΕΡΓΩΝ ΣΤΟ ΣΥΝΟΛΟ ΤΩΝ ΑΝΕΡΓΩΝ
ΑΝΑΤΟΛΙΚΗ ΜΑΚΕΔΟΝΙΑ ΚΑΙ ΘΡΑΚΗ	50.142	25.803	51,46%	49.958	26.320	52,68%
ΚΕΝΤΡΙΚΗ ΜΑΚΕΔΟΝΙΑ	180.051	103.078	57,25%	179.565	103.512	57,65%
ΔΥΤΙΚΗ ΜΑΚΕΔΟΝΙΑ	27.517	15.285	55,55%	27.085	15.327	56,59%
ΗΠΕΙΡΟΣ	25.780	13.846	53,71%	25.877	13.987	54,05%
ΘΕΣΣΑΛΙΑ	63.519	35.248	55,49%	63.173	36.002	56,99%
ΙΟΝΙΑ ΝΗΣΙΑ	7.745	3.091	39,91%	7.761	3.130	40,33%
ΔΥΤΙΚΗ ΕΛΛΑΔΑ	69.056	39.912	57,80%	68.776	40.494	58,88%
ΣΤΕΡΕΑ ΕΛΛΑΔΑ	41.494	22.011	53,05%	40.994	22.275	54,34%
ΑΤΤΙΚΗ	333.268	176.117	52,85%	331.524	176.261	53,17%
ΠΕΛΟΠΟΝΝΗΣΟΣ	37.280	18.456	49,51%	36.035	18.890	52,42%
ΒΟΡΕΙΟ ΑΙΓΑΙΟ	12.901	5.788	44,86%	12.642	5.870	46,43%
ΝΟΤΙΟ ΑΙΓΑΙΟ	11.690	4.296	36,75%	11.529	4.308	37,37%
ΚΡΗΤΗ	32.867	12.984	39,50%	33.170	13.109	39,52%
ΣΥΝΟΛΟ	893.310	475.915	53,28%	888.089	479.485	53,99%
	ΣΕΠΤΕΜΒΡΙΟΣ			ΟΚΤΩΒΡΙΟΣ		
	ΑΝΕΡΓΟΙ	ΜΑΚΡΟΧΡΟΝΙΑ ΑΝΕΡΓΟΙ	ΠΟΣΟΣΤΟ ΜΑΚΡΟΧΡΟΝΙΑ ΑΝΕΡΓΩΝ ΣΤΟ ΣΥΝΟΛΟ ΤΩΝ ΑΝΕΡΓΩΝ	ΑΝΕΡΓΟΙ	ΜΑΚΡΟΧΡΟΝΙΑ ΑΝΕΡΓΟΙ	ΠΟΣΟΣΤΟ ΜΑΚΡΟΧΡΟΝΙΑ ΑΝΕΡΓΩΝ ΣΤΟ ΣΥΝΟΛΟ ΤΩΝ ΑΝΕΡΓΩΝ
ΑΝΑΤΟΛΙΚΗ ΜΑΚΕΔΟΝΙΑ ΚΑΙ ΘΡΑΚΗ	47.629	26.589	55,83%	49.926	27.154	54,39%
ΚΕΝΤΡΙΚΗ ΜΑΚΕΔΟΝΙΑ	173.215	102.937	59,43%	183.714	103.698	56,45%
ΔΥΤΙΚΗ ΜΑΚΕΔΟΝΙΑ	25.708	15.290	59,48%	25.983	15.349	59,07%
ΗΠΕΙΡΟΣ	24.802	13.940	56,21%	26.794	14.201	53,00%
ΘΕΣΣΑΛΙΑ	60.306	36.180	59,99%	62.736	36.601	58,34%
ΙΟΝΙΑ ΝΗΣΙΑ	7.814	3.194	40,88%	19.334	3.669	18,98%
ΔΥΤΙΚΗ ΕΛΛΑΔΑ	66.269	40.735	61,47%	69.523	41.398	59,55%
ΣΤΕΡΕΑ ΕΛΛΑΔΑ	39.232	22.386	57,06%	41.370	22.859	55,26%
ΑΤΤΙΚΗ	309.432	174.660	56,45%	314.875	175.849	55,85%
ΠΕΛΟΠΟΝΝΗΣΟΣ	34.854	19.171	55,00%	37.619	19.549	51,97%
ΒΟΡΕΙΟ ΑΙΓΑΙΟ	12.000	5.962	49,68%	14.151	6.205	43,85%
ΝΟΤΙΟ ΑΙΓΑΙΟ	11.603	4.350	37,49%	26.460	4.771	18,03%
ΚΡΗΤΗ	30.290	13.036	43,04%	43.031	13.361	31,05%
ΣΥΝΟΛΟ	843.154	478.430	56,74%	915.516	484.664	52,94%
	ΝΟΕΜΒΡΙΟΣ			ΔΕΚΕΜΒΡΙΟΣ		
	ΑΝΕΡΓΟΙ	ΜΑΚΡΟΧΡΟΝΙΑ ΑΝΕΡΓΟΙ	ΠΟΣΟΣΤΟ ΜΑΚΡΟΧΡΟΝΙΑ ΑΝΕΡΓΩΝ ΣΤΟ ΣΥΝΟΛΟ ΤΩΝ ΑΝΕΡΓΩΝ	ΑΝΕΡΓΟΙ	ΜΑΚΡΟΧΡΟΝΙΑ ΑΝΕΡΓΟΙ	ΠΟΣΟΣΤΟ ΜΑΚΡΟΧΡΟΝΙΑ ΑΝΕΡΓΩΝ ΣΤΟ ΣΥΝΟΛΟ ΤΩΝ ΑΝΕΡΓΩΝ
ΑΝΑΤΟΛΙΚΗ ΜΑΚΕΔΟΝΙΑ ΚΑΙ ΘΡΑΚΗ	52.843	27.724	52,46%	56.206	28.275	50,31%
ΚΕΝΤΡΙΚΗ ΜΑΚΕΔΟΝΙΑ	196.033	104.836	53,48%	202.844	106.757	52,63%
ΔΥΤΙΚΗ ΜΑΚΕΔΟΝΙΑ	27.182	15.600	57,39%	28.303	15.914	56,23%
ΗΠΕΙΡΟΣ	28.922	14.378	49,71%	29.687	14.484	48,79%
ΘΕΣΣΑΛΙΑ	66.397	36.962	55,67%	68.485	37.445	54,68%
ΙΟΝΙΑ ΝΗΣΙΑ	31.622	4.169	13,18%	33.877	4.364	12,88%
ΔΥΤΙΚΗ ΕΛΛΑΔΑ	73.376	41.978	57,21%	75.310	42.732	56,74%
ΣΤΕΡΕΑ ΕΛΛΑΔΑ	44.045	23.325	52,96%	45.505	23.614	51,89%
ΑΤΤΙΚΗ	327.791	177.376	54,11%	334.658	179.493	53,63%
ΠΕΛΟΠΟΝΝΗΣΟΣ	41.579	19.997	48,09%	43.767	20.543	46,94%
ΒΟΡΕΙΟ ΑΙΓΑΙΟ	16.133	6.387	39,59%	16.799	6.462	38,47%
ΝΟΤΙΟ ΑΙΓΑΙΟ	47.513	5.362	11,29%	54.023	5.669	10,49%
ΚΡΗΤΗ	65.067	13.927	21,40%	75.062	14.297	19,05%
ΣΥΝΟΛΟ	1.018.503	492.021	48,31%	1.064.526	500.049	46,97%

ΠΙΝΑΚΑΣ 9: Αριθμός ανέργων και μακροχρόνια ανέργων κατά μήνα και Περιφέρεια:
Δεύτερο εξάμηνο έτους 2019

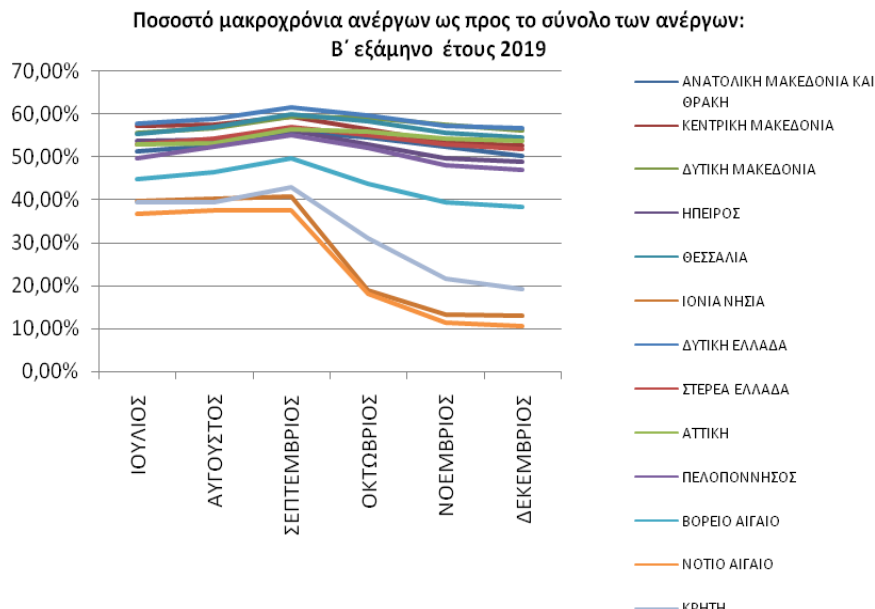

ΔΙΑΓΡΑΜΜΑ 4: Ποσοστό μακροχρόνια ανέργων ως προς το σύνολο των ανέργων σε σχέση με την Περιφέρεια: **Δεύτερο** εξάμηνο έτους 2019

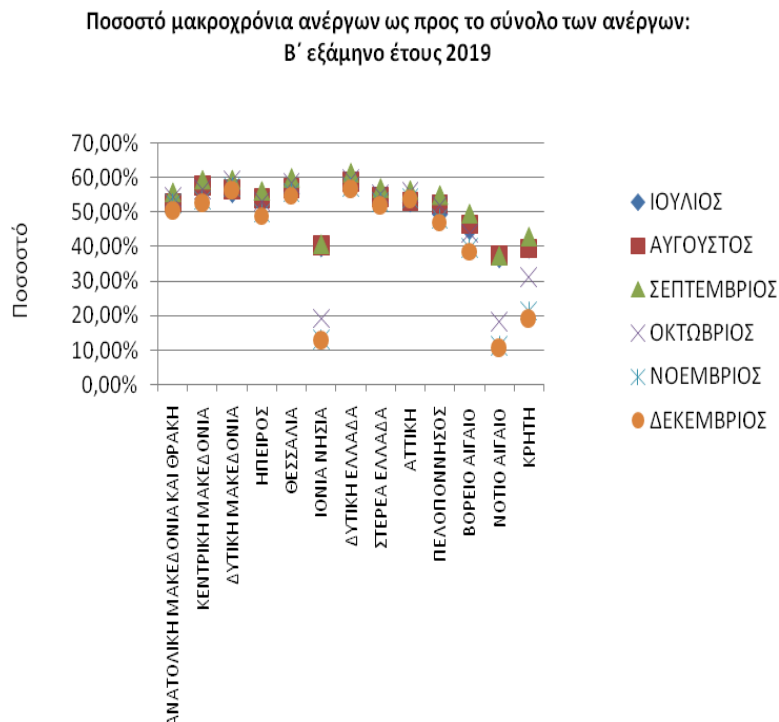

ΔΙΑΓΡΑΜΜΑ 4α Ποσοστό μακροχρόνια ανέργων ως προς το σύνολο των ανέργων σε σχέση με το μήνα αναφοράς **Δεύτερο** εξάμηνο έτους 2019

Από τον πίνακα 9 και τα διαγράμματα 4 και 4α, προκύπτει το συμπέρασμα ότι οι **μακροχρόνια άνεργοι** (δηλαδή αυτοί που παραμένουν άνεργοι στο μητρώο του ΟΑΕΔ για διάστημα μεγαλύτερο ή ίσο των 12 μηνών), **υπερβαίνουν** το **50%** στους μήνες Ιούλιο, Αύγουστο, Σεπτέμβριο του δευτέρου εξαμήνου του 2019 - στο σύνολο των Περιφερειών της Χώρας εκτός των Περιφερειών Βορείου & Νοτίου Αιγαίου, Κρήτης και Ιονίων Νήσων για τους μήνες Ιούλιο, Αύγουστο και

Σεπτέμβριο, **ενώ** για του τελευταίους μήνες του παραπάνω εξαμήνου οι Περιφέρειες του Βορείου και Νοτίου Αιγαίου, Ιονίων νήσων και Κρήτης είναι **κάτω από 50%** και με την Περιφέρεια Πελοποννήσου και Ηπείρου να κινούνται οριακά στο ποσοστό του 50%

Το ποσοστό μακροχρονίων ανέργων ανά μήνα, στο σύνολο της χώρας, καταγράφει την μεγαλύτερη τιμή τον Σεπτέμβριο (**56,74%**) και τη μικρότερη τον Δεκέμβριο (**46,97%**) όπως ήταν και το αντίστοιχο εξάμηνο του 2018 ως προς το μήνα καταγραφής **αλλά** και ταυτόχρονα **μειωμένο** σε σχέση με το προηγούμενο δημοσιευμένο β' Εξάμηνο του 2018. Σε επίπεδο Περιφέρειας, το ποσοστό μακροχρονίων ανέργων ανά μήνα καταγράφει την μεγαλύτερη τιμή της (59,99%) στην Περιφέρεια της Θεσσαλίας το Σεπτέμβριο και τη μικρότερη (10,49 %) στην Περιφέρεια των Νοτίου Αιγαίου τον Δεκέμβριο .

Αξιοσημείωτο στοιχείο στη σύγκριση με το προηγούμενο Β' Εξάμηνο του 2018 είναι το **ποσοστό** καταγραφής του μέσου όρου μακροχρονίων ανέργων ως προς το σύνολο των ανέργων το οποίο είναι **52,03%** (που προκύπτει από τα δημοσιευμένα στοιχεία) ενώ το αντίστοιχο για το Β' Εξάμηνο του 2018 ήταν 56,04% αναδεικνύοντας την εμφανέστερη μείωση στους μακροχρόνια ανέργους προς το σύνολο των ανέργων για το Β' Εξάμηνο του 2019.

1.8. Αριθμός ανέργων κατά διάρκεια ανεργίας

Στον πιο κάτω πίνακα καταγράφεται, για όλους τους μήνες του δεύτερου εξαμήνου του έτους 2019, ο αριθμός των ανέργων με διάρκεια ανεργίας μεγαλύτερη ή ίση των 12 μηνών και ο αριθμός των ανέργων με διάρκεια ανεργίας μικρότερη των 12 μηνών. Επιπρόσθετα παρουσιάζεται και ο τελευταίος μήνας του προηγούμενου εξαμήνου του έτους 2019.

Αριθμός ανέργων >=12 Μήνες							
2019	ΙΟΥΝΙΟΣ 2019						
	ΙΟΥΛΙΟΣ	ΑΥΓΟΥΣΤΟΣ	ΣΕΠΤΕΜΒΡΙΟΣ	ΟΚΤΩΒΡΙΟΣ	ΝΟΕΜΒΡΙΟΣ	ΔΕΚΕΜΒΡΙΟΣ	
ΑΝΑΤΟΛΙΚΗ ΜΑΚΕΔΟΝΙΑ ΚΑΙ ΘΡΑΚΗ	25.462	25.803	26.320	26.589	27.154	27.724	28.275
ΚΕΝΤΡΙΚΗ ΜΑΚΕΔΟΝΙΑ	102.013	103.078	103.512	102.937	103.698	104.836	106.757
ΔΥΤΙΚΗ ΜΑΚΕΔΟΝΙΑ	15.364	15.285	15.327	15.290	15.349	15.600	15.914
ΗΠΕΙΡΟΣ	13.697	13.846	13.987	13.940	14.201	14.378	14.484
ΘΕΣΣΑΛΙΑ	35.031	35.248	36.002	36.180	36.601	36.962	37.445
ΙΟΝΙΑ ΝΗΣΙΑ	3.055	3.091	3.130	3.194	3.669	4.169	4.364
ΔΥΤΙΚΗ ΕΛΛΑΔΑ	39.851	39.912	40.494	40.735	41.398	41.978	42.732
ΣΤΕΡΕΑ ΕΛΛΑΔΑ	21.791	22.011	22.275	22.386	22.859	23.325	23.614
ΑΤΤΙΚΗ	174.130	176.117	176.261	174.660	175.849	177.376	179.493
ΠΕΛΟΠΟΝΝΗΣΟΣ	18.111	18.456	18.890	19.171	19.549	19.997	20.543
ΒΟΡΕΙΟ ΑΙΓΑΙΟ	5.803	5.788	5.870	5.962	6.205	6.387	6.462
ΝΟΤΙΟ ΑΙΓΑΙΟ	4.328	4.296	4.308	4.350	4.771	5.362	5.669
ΚΡΗΤΗ	12.964	12.984	13.109	13.036	13.361	13.927	14.297
ΣΥΝΟΛΟ	471.600	475.915	479.485	478.430	484.664	492.021	500.049

Αριθμός ανέργων <12 Μήνες							
2019	ΙΟΥΝΙΟΣ 2019						
	ΙΟΥΛΙΟΣ	ΑΥΓΟΥΣΤΟΣ	ΣΕΠΤΕΜΒΡΙΟΣ	ΟΚΤΩΒΡΙΟΣ	ΝΟΕΜΒΡΙΟΣ	ΔΕΚΕΜΒΡΙΟΣ	
ΑΝΑΤΟΛΙΚΗ ΜΑΚΕΔΟΝΙΑ ΚΑΙ ΘΡΑΚΗ	23.004	24.339	23.638	21.040	22.772	25.119	27.931
ΚΕΝΤΡΙΚΗ ΜΑΚΕΔΟΝΙΑ	72.010	76.973	76.053	70.278	80.016	91.197	96.087
ΔΥΤΙΚΗ ΜΑΚΕΔΟΝΙΑ	11.194	12.232	11.758	10.418	10.634	11.582	12.389
ΗΠΕΙΡΟΣ	10.897	11.934	11.890	10.862	12.593	14.544	15.203
ΘΕΣΣΑΛΙΑ	26.278	28.271	27.171	24.126	26.135	29.435	31.040
ΙΟΝΙΑ ΝΗΣΙΑ	4.433	4.654	4.631	4.620	15.665	27.453	29.513
ΔΥΤΙΚΗ ΕΛΛΑΔΑ	27.425	29.144	28.282	25.534	28.125	31.398	32.578
ΣΤΕΡΕΑ ΕΛΛΑΔΑ	18.627	19.483	18.719	16.846	18.511	20.720	21.891
ΑΤΤΙΚΗ	142.265	157.151	155.263	134.772	139.026	150.415	155.165
ΠΕΛΟΠΟΝΝΗΣΟΣ	18.035	18.824	17.145	15.683	18.070	21.582	23.224
ΒΟΡΕΙΟ ΑΙΓΑΙΟ	6.894	7.113	6.772	6.038	7.946	9.746	10.337
ΝΟΤΙΟ ΑΙΓΑΙΟ	7.218	7.394	7.221	7.253	21.689	42.151	48.354
ΚΡΗΤΗ	18.189	19.883	20.061	17.254	29.670	51.140	60.765
ΣΥΝΟΛΟ	386.469	417.395	408.604	364.724	430.852	526.482	564.477

ΠΙΝΑΚΑΣ 10: Αριθμός ανέργων κατά διάρκεια ανεργίας:
Δεύτερο εξάμηνο έτους 2019

Από τον πίνακα 10, παρατηρούμε πως για το δεύτερο εξάμηνο του έτους 2019 ο μεγαλύτερος αριθμός των μακροχρόνια ανέργων κατά μήνα (διάρκεια συνεχόμενης ανεργίας >=12 μηνών) καταγράφεται στο μήνα Δεκέμβριο (**500.049**) και ο μικρότερος τον Ιούλιο (**475.915**) έχοντας την ίδια εικόνα των τελευταίων ετών, ενώ στο επίπεδο της σύγκρισης συνολικού αριθμού με το αντίστοιχο χρονικό διάστημα του 2018 είναι στα ίδια επίπεδα. Ο αριθμός των ανέργων με διάρκεια συνεχόμενης ανεργίας <12 μηνών παρουσιάζει αυξομειώσεις για τους μήνες Ιούλιο Αύγουστο και Σεπτέμβριο και καταλήγει με αύξηση τον Νοέμβριο και

τον Δεκέμβριο (564.477) συνεχίζοντας **την εικόνα** του προηγούμενου αντίστοιχου εξαμήνου δηλ της αύξησης του αριθμού των ανέργων..

Συγκρίνοντας με τα αντίστοιχα δημοσιευμένα στοιχεία του Β Εξαμήνου του 2018 με το αντίστοιχο χρονικό διάστημα του 2019, παρατηρούμε αύξηση στην **κατά σύνολο** ανεργία <12 μηνών.

1.9. Ποσοστιαία μεταβολή εγγεγραμμένων ανέργων κατά διάρκεια ανεργίας, μήνα και Περιφέρεια

Στον πιο κάτω πίνακα καταγράφεται η κατά μήνα ποσοστιαία μεταβολή για όλους τους μήνες του δευτέρου εξαμήνου του έτους 2019 του αριθμού των ανέργων με διάρκεια ανεργίας μεγαλύτερη ή ίση των 12 μηνών και του αριθμού των ανέργων με διάρκεια ανεργίας μικρότερη των 12 μηνών. Επιπρόσθετα παρουσιάζεται η ποσοστιαία μεταβολή από τον τελευταίο μήνα του προηγούμενου εξαμήνου του έτους 2019.

ΠΟΣΟΣΤΙΑΙΑ ΜΕΤΑΒΟΛΗ ΕΤΟΥΣ 2019

Αριθμός ανέργων >=12 Μήνες	ΠΟΣΟΣΤΙΑΙΑ ΜΕΤΑΒΟΛΗ ΕΤΟΥΣ 2019					
	ΙΟΥΝΙΟΣ 2019 ΙΟΥΛΙΟΣ 2019	ΙΟΥΛΙΟΣ- ΑΥΓΟΥΣΤΟΣ	ΑΥΓΟΥΣΤΟΣ- ΣΕΠΤΕΜΒΡΙΟΣ	ΣΕΠΤΕΜΒΡΙΟΣ- ΟΚΤΩΒΡΙΟΣ	ΟΚΤΩΒΡΙΟΣ- ΝΟΕΜΒΡΙΟΣ	ΝΟΕΜΒΡΙΟΣ- ΔΕΚΕΜΒΡΙΟΣ
ΑΝΑΤΟΛΙΚΗ ΜΑΚΕΔΟΝΙΑ ΚΑΙ ΘΡΑΚΗ	1,34%	2,00%	1,02%	2,12%	2,10%	1,99%
ΚΕΝΤΡΙΚΗ ΜΑΚΕΔΟΝΙΑ	1,04%	0,42%	-0,56%	0,74%	1,10%	1,83%
ΔΥΤΙΚΗ ΜΑΚΕΔΟΝΙΑ	-0,51%	0,27%	-0,24%	0,39%	1,64%	2,01%
ΗΠΕΙΡΟΣ	1,09%	1,02%	-0,34%	1,87%	1,25%	0,74%
ΘΕΣΣΑΛΙΑ	0,62%	2,14%	0,49%	1,16%	0,99%	1,31%
ΙΟΝΙΑ ΝΗΣΙΑ	1,18%	1,26%	2,04%	14,87%	13,63%	4,68%
ΔΥΤΙΚΗ ΕΛΛΑΔΑ	0,15%	1,46%	0,60%	1,63%	1,40%	1,80%
ΣΤΕΡΕΑ ΕΛΛΑΔΑ	1,01%	1,20%	0,50%	2,11%	2,04%	1,24%
ΑΤΤΙΚΗ	1,14%	0,08%	-0,91%	0,68%	0,87%	1,19%
ΠΕΛΟΠΟΝΝΗΣΟΣ	1,90%	2,35%	1,49%	1,97%	2,29%	2,73%
ΒΟΡΕΙΟ ΑΙΓΑΙΟ	-0,26%	1,42%	1,57%	4,08%	2,93%	1,17%
ΝΟΤΙΟ ΑΙΓΑΙΟ	-0,74%	0,28%	0,97%	9,68%	12,39%	5,73%
ΚΡΗΤΗ	0,15%	0,96%	-0,56%	2,49%	4,24%	2,66%
ΣΥΝΟΛΟ	0,91%	0,75%	-0,22%	1,30%	1,52%	1,63%

Αριθμός ανέργων <12 Μήνες	ΠΟΣΟΣΤΙΑΙΑ ΜΕΤΑΒΟΛΗ ΕΤΟΥΣ 2019					
	ΙΟΥΝΙΟΣ 2019 ΙΟΥΛΙΟΣ 2019	ΙΟΥΛΙΟΣ- ΑΥΓΟΥΣΤΟΣ	ΑΥΓΟΥΣΤΟΣ- ΣΕΠΤΕΜΒΡΙΟΣ	ΣΕΠΤΕΜΒΡΙΟΣ- ΟΚΤΩΒΡΙΟΣ	ΟΚΤΩΒΡΙΟΣ- ΝΟΕΜΒΡΙΟΣ	ΝΟΕΜΒΡΙΟΣ- ΔΕΚΕΜΒΡΙΟΣ
ΑΝΑΤΟΛΙΚΗ ΜΑΚΕΔΟΝΙΑ ΚΑΙ ΘΡΑΚΗ	5,80%	-2,88%	-10,99%	8,23%	10,31%	11,19%
ΚΕΝΤΡΙΚΗ ΜΑΚΕΔΟΝΙΑ	6,89%	-1,20%	-7,59%	13,86%	13,97%	5,36%
ΔΥΤΙΚΗ ΜΑΚΕΔΟΝΙΑ	9,27%	-3,88%	-11,40%	2,07%	8,91%	6,97%
ΗΠΕΙΡΟΣ	9,52%	-0,37%	-8,65%	15,94%	15,49%	4,53%
ΘΕΣΣΑΛΙΑ	7,58%	-3,89%	-11,21%	8,33%	12,63%	5,45%
ΙΟΝΙΑ ΝΗΣΙΑ	4,99%	-0,49%	-0,24%	239,07%	75,25%	7,50%
ΔΥΤΙΚΗ ΕΛΛΑΔΑ	6,27%	-2,96%	-9,72%	10,15%	11,64%	3,76%
ΣΤΕΡΕΑ ΕΛΛΑΔΑ	4,60%	-3,92%	-10,01%	9,88%	11,93%	5,65%
ΑΤΤΙΚΗ	10,46%	-1,20%	-13,20%	3,16%	8,19%	3,16%
ΠΕΛΟΠΟΝΝΗΣΟΣ	4,37%	-8,92%	-8,53%	15,22%	19,44%	7,61%
ΒΟΡΕΙΟ ΑΙΓΑΙΟ	3,18%	-4,79%	-10,84%	31,60%	22,65%	6,06%
ΝΟΤΙΟ ΑΙΓΑΙΟ	2,44%	-2,34%	0,44%	199,03%	94,34%	14,72%
ΚΡΗΤΗ	9,31%	0,90%	-13,99%	71,96%	72,36%	18,82%
ΣΥΝΟΛΟ	8,00%	-2,11%	-10,74%	18,13%	22,20%	7,22%

ΠΙΝΑΚΑΣ 11: Ποσοστιαία μεταβολή αριθμού ανέργων κατά μήνα, Περιφέρεια και διάρκεια ανεργίας:
Δεύτερο εξάμηνο έτους 2019

Ποσοστιαία μεταβολή αριθμού ανέργων κατά μήνα και Περιφέρεια Β' εξαμήνου έτους 2019: Άνεργοι >=12 Μήνες

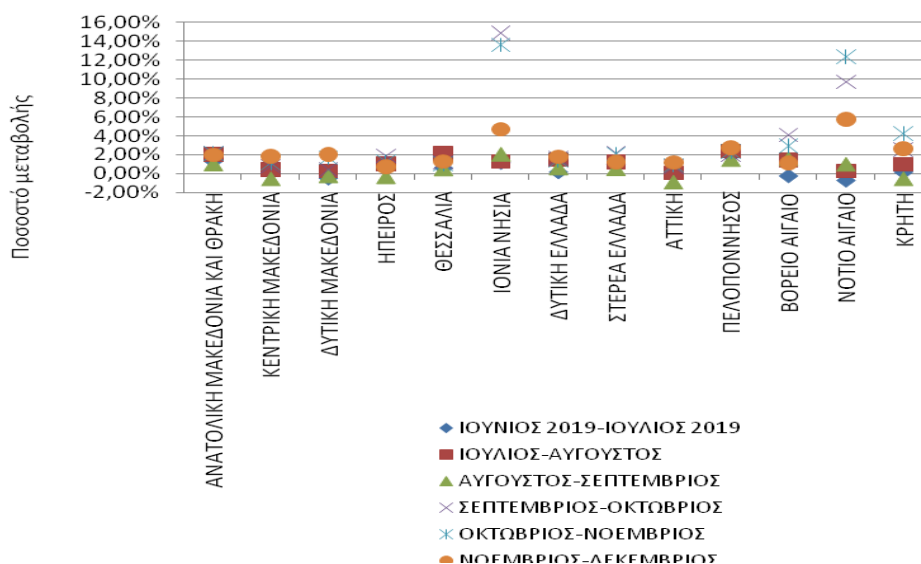

ΔΙΑΓΡΑΜΜΑ 5: Ποσοστιαία μεταβολή κατά μήνα και Περιφέρεια: άνεργοι >=12 Μήνες: Δεύτερο εξάμηνο έτους 2019

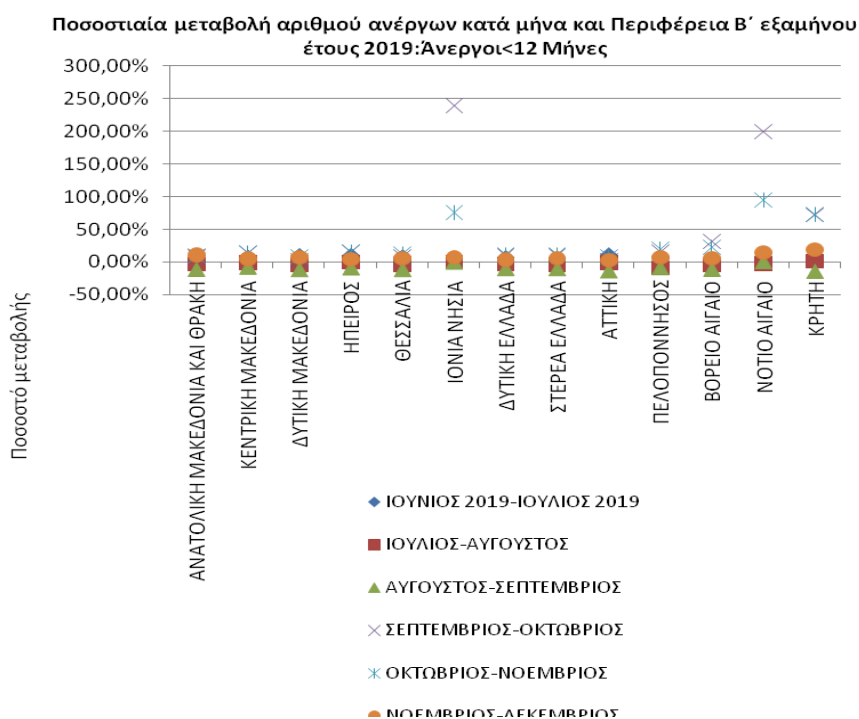

ΔΙΑΓΡΑΜΜΑ 5α: Ποσοστιαία μεταβολή κατά μήνα και Περιφέρεια: άνεργοι <12 Μήνες: Δεύτερο εξάμηνο έτους 2019

Από τον πίνακα 8 και από το διάγραμμα 5 και 5α, προκύπτει το συμπέρασμα πως στο σύνολο των μακροχρόνια ανέργων (διάρκεια συνεχόμενης ανεργίας >=12 μηνών) καταγράφονται οριακές αυξήσεις στη χρονική περίοδο του Β' Εξάμηνο του 2019 με τη μεγαλύτερη αύξηση να εμφανίζει η περίοδος Νοεμβρίου - Δεκεμβρίου 2019 με (1,63%) οριακά χειρότερη εικόνα σε σύγκριση με τις μικρές μειώσεις που καταγράφηκαν, στο προηγούμενο αντίστοιχο εξάμηνο.

Στο σύνολο των ανέργων με διάρκεια ανεργίας <12 μηνών από μήνα σε μήνα, ενώ καταγράφεται ποσοστιαία μείωση για τη αρχική χρονική περίοδο έως το Σεπτέμβριο 2019 (με -2,11% και -10,74%) στη συνέχεια για το χρονικό διάστημα από Αύγουστο - Σεπτέμβριο, εμφανίζεται σημαντική ποσοστιαία αύξηση με (18,13%) συνεχίζοντας σε σημαντική αύξηση για το χρονικό διάστημα Οκτωβρίου – Νοεμβρίου (22,20%) καταλήγοντας με μικρότερο ρυθμό αύξησης (7,22%) για το χρονικό διάστημα Νοεμβρίου – Δεκεμβρίου 2019.

1.10. Αριθμός επιδοτούμενων ανέργων 2018-2019

Στον πίνακα παρουσιάζεται το σύνολο των επιδοτούμενων ανέργων για όλους τους μήνες του δευτέρου εξαμήνου του έτους 2018 και 2019 καθώς και η αριθμητική και ποσοστιαία μεταβολή τους για κάθε μήνα.

	Σύνολο επιδοτούμενων ανέργων Β' εξαμήνου έτους 2018	Σύνολο επιδοτούμενων ανέργων Β' εξαμήνου έτους 2019	Μεταβολές 2018-2019	Ποσοστιαία μεταβολή 2018-2019
ΙΟΥΛΙΟΣ	109.434	111.990	2.556	2,34%
ΑΥΓΟΥΣΤΟΣ	135.807	138.492	2.685	1,98%
ΣΕΠΤΕΜΒΡΙΟΣ	138.798	145.320	6.522	4,70%
ΟΚΤΩΒΡΙΟΣ	104.636	105.165	529	0,51%
ΝΟΕΜΒΡΙΟΣ	154.191	154.233	42	0,03%
ΔΕΚΕΜΒΡΙΟΣ	202.537	212.468	9.931	4,90%
ΜΕΣΟΣ ΟΡΟΣ ΕΞΑΜΗΝΟΥ	140.901	144.611	3.711	2,63%

ΠΙΝΑΚΑΣ 12: Μεταβολές αριθμού επιδοτούμενων ανέργων:
Δεύτερο εξάμηνο έτους 2018-2019

Από τον πίνακα 12 προκύπτει:

- **Αύξηση** του αριθμού των επιδοτούμενων ανέργων στο Β' Εξάμηνο του 2019 με βάση τη σύγκριση των μηνών του αντίστοιχου Β' εξαμήνου 2019 στους μήνες Ιούλιο , Αύγουστο και Σεπτέμβριο συνεχίζοντας με οριακή αύξηση τον Οκτώβριο και το Νοέμβριο , καταλήγοντας με αύξηση 4,90% το Δεκέμβριο 2019 ..

Ο μέσος όρος του αριθμού των επιδοτούμενων ανέργων, στο δεύτερο εξάμηνο του **2019** σε σχέση με το συγκρινόμενο αντίστοιχο εξάμηνο του 2018, παρουσιάζει **αύξηση** κατά 3.711 άτομα, που σε ποσοστό αντιστοιχεί σε **2,63%** - αναδεικνύοντας **μικρότερη τάση ανόδου** στην ήδη αυξανόμενη τάση **(2017-8)** και σε σχέση με το αντίστοιχο χρονικό διάστημα του Β' Εξαμήνου του 2018 που ήταν 11,90%.

Στον πίνακα 13

παρουσιάζεται ο αριθμός των επιδοτούμενων ανέργων και το ποσοστό τους ως προς το σύνολο των ανέργων για το δεύτερο εξάμηνο του έτους 2019.

2019	ΙΟΥΛΙΟΣ	ΑΥΓΟΥΣΤΟΣ	ΣΕΠΤΕΜΒΡΙΟΣ	ΟΚΤΩΒΡΙΟΣ	ΝΟΕΜΒΡΙΟΣ	ΔΕΚΕΜΒΡΙΟΣ
Εγγεγραμμένοι άνεργοι	893.310	888.089	843.154	915.516	1.018.503	1.064.526
Επιδοτούμενοι άνεργοι	111.990	138.492	145.320	105.165	154.233	212.468
Ποσοστό επιδοτούμενων στο σύνολο των εγγεγραμμένων ανέργων	12,54%	15,59%	17,24%	11,49%	15,14%	19,96%

ΠΙΝΑΚΑΣ13 : Αριθμός εγγεγραμμένων ανέργων και επιδοτούμενων:
Δεύτερο εξάμηνο έτους 2019

Όπως προκύπτει από τον πίνακα 13: οι επιδοτούμενοι στο σύνολο των εγγεγραμμένων ανέργων του δευτέρου εξαμήνου του έτους 2019 αποτελούν ένα

ποσοστό που κυμαίνεται από 11,49% -Οκτώβριος 2019 **min** μέχρι το 19,96% τον Δεκέμβριο 2019 **max**.

Οριακά κινείται και ο Μέσος όρος Β Εξαμήνου 2019 επιδοτούμενων ανέργων ως προς το σύνολο των ανέργων: 15,326% , ενώ ο αντίστοιχος μέρος όρος του Β εξαμήνου του 2018 ήταν 16,261%.

Στον πίνακα που ακολουθεί παρουσιάζεται ο αριθμός των επιδοτούμενων ανέργων κατά κατηγορία (κοινοί και λοιπές κατηγορίες επιδοτούμενων και εποχικοί τουριστικών επαγγελματιών επιδοτούμενοι), σε όλους του μήνες του δευτέρου εξαμήνου του έτους 2018 και 2019, καθώς και το ποσοστό που συγκεντρώνουν οι επιδοτούμενοι άνεργοι τουριστικών επαγγελματιών στο σύνολο των επιδοτούμενων.

2018	Κοινοί & Λοιπές Κατηγορίες επιδοτούμενων	Εποχικοί τουριστικών επαγγελματιών	Σύνολο	Ποσοστό τουριστικών επαγγελματιών στο σύνολο επιδοτούμενων
ΙΟΥΛΙΟΣ	103.730	5.704	109.434	5,21%
ΑΥΓΟΥΣΤΟΣ	129.907	5.900	135.807	4,34%
ΣΕΠΤΕΜΒΡΙΟΣ	133.140	5.658	138.798	4,08%
ΟΚΤΩΒΡΙΟΣ	96.275	8.361	104.636	7,99%
ΝΟΕΜΒΡΙΟΣ	102.713	51.478	154.191	33,39%
ΔΕΚΕΜΒΡΙΟΣ	111.068	91.469	202.537	45,16%
2019	Κοινοί & Λοιπές Κατηγορίες επιδοτούμενων	Εποχικοί τουριστικών επαγγελματιών	Σύνολο	Ποσοστό τουριστικών επαγγελματιών στο σύνολο επιδοτούμενων
ΙΟΥΛΙΟΣ	104.944	7.046	111.990	6,29%
ΑΥΓΟΥΣΤΟΣ	131.480	7.012	138.492	5,06%
ΣΕΠΤΕΜΒΡΙΟΣ	138.577	6.743	145.320	4,64%
ΟΚΤΩΒΡΙΟΣ	95.941	9.224	105.165	8,77%
ΝΟΕΜΒΡΙΟΣ	103.220	51.013	154.233	33,08%
ΔΕΚΕΜΒΡΙΟΣ	118.929	93.539	212.468	44,02%

ΠΙΝΑΚΑΣ 14: Αριθμός επιδοτούμενων ανέργων κατά κατηγορία :
Δεύτερο εξάμηνο έτους 2018-2019

Αριθμός επιδοτούμενων ανέργων κατά κατηγορία [κοινού και λοιπές κατηγορίες επιδοτούμενων-εποχικοί τουριστικών επαγγελματιών]: Β' εξάμηνο έτους 2018

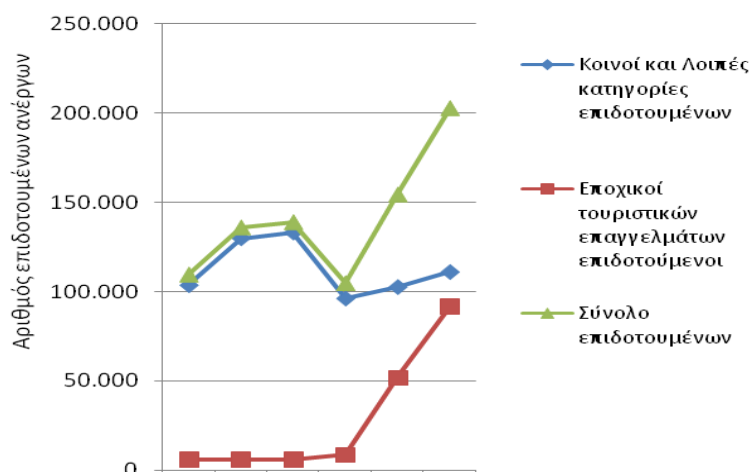

ΔΙΑΓΡΑΜΜΑ 6 : Αριθμός επιδοτούμενων ανέργων κατά κατηγορία: Δεύτερο εξάμηνο 2018
Αριθμός επιδοτούμενων ανέργων κατά κατηγορία [κοινού και λοιπές κατηγορίες επιδοτούμενων-εποχικοί τουριστικών επαγγελματιών]: Β' εξάμηνο έτους 2019

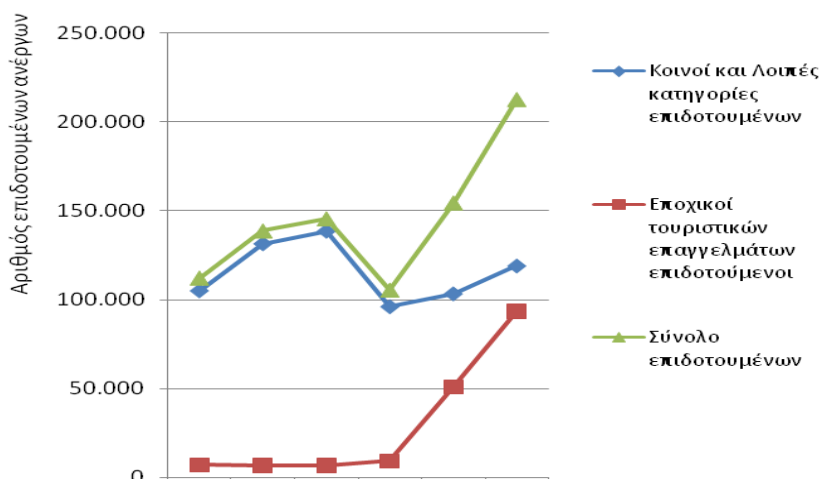

ΔΙΑΓΡΑΜΜΑ 6α: Αριθμός επιδοτούμενων ανέργων κατά κατηγορία: Δεύτερο εξάμηνο 2019

Όπως προκύπτει από τον πίνακα 14 και τα διαγράμματα 6 και 6α: ο απόλυτος αριθμός των επιδοτούμενων των τουριστικών επαγγελματιών, ως προς στο σύνολο των επιδοτούμενων, παρουσιάζεται κατά το δεύτερο εξάμηνο του έτους 2019 σχετικά **αυξημένος** για τους Ιούλιο, Αύγουστο, Σεπτέμβριο και Οκτώβριο του 2019, στην ίδια ποσοστιαία κατάσταση για τον επόμενο μήνα το Νοέμβριο, καταλήγοντας το Δεκέμβριο του 2019 με **οριακή μείωση** σε σχέση με τους αντίστοιχους μήνες του Β Εξαμήνου 2018.

Συγκριτικά οι τιμές, αριθμητικά σε όλους τους μήνες του δευτέρου εξαμήνου του 2019 σε σχέση με το 2018 είναι **σχετικά στα ίδια επίπεδα** σε σχέση με τις τιμές

του τελευταίου αντίστοιχου εξαμήνου του 2018 ενώ η πορεία της ανεργίας των **επιδοτούμενων των τουριστικών επαγγελματιών** από μήνα σε μήνα και στα δύο έτη παρουσιάζει την ουσιαστική της αύξηση, στους μήνες Νοέμβριο και Δεκέμβριο.

Ευρήματα Α' κεφαλαίου

- Ο Αριθμός των ανέργων κατά το δεύτερο εξάμηνο του έτους 2019 κυμάνθηκε από **843.154** άτομα / χαμηλότερη τιμή εξαμήνου, τον μήνα Σεπτέμβριο έως **1.064.526** άτομα / υψηλότερη τιμή εξαμήνου, τον μήνα Δεκέμβριο. Κατά το δεύτερο εξάμηνο του **2019** στο σύνολο της χώρας, ο αριθμός των ανέργων είναι **μεγαλύτερος** σε σχέση με το δεύτερο εξάμηνο του έτους 2018 και ανέρχεται σε **937.183** άτομα κατά μέσο όρο έναντι 860.697 άτομα αντίστοιχως του δευτέρου Εξαμήνου του 2018.
- Σε σχέση με την Κατανομή των ανέργων ανά Περιφέρεια, ο μεγαλύτερος αριθμός καταγράφεται στην Περιφέρεια της **Αττικής** και στην Περιφέρεια της **Κεντρικής Μακεδονίας**. Ειδικότερα, το ποσοστό που αναλογεί κατά το δεύτερο εξάμηνο του 2019 στην Περιφέρεια της Αττικής ανέρχεται σε **34,71%** και στην Περιφέρεια της Κεντρικής Μακεδονίας σε **19,84%**, έναντι ποσοστού **35,81%** και **20,36%** αντίστοιχα κατά μέσο όρο του δευτέρου εξαμήνου του έτους 2018.
- Στο Σύνολο της χώρας, στο δεύτερο εξάμηνο του έτους **2019**, καταγράφεται **αύξηση** του αριθμού των ανέργων σε σχέση με το αντίστοιχο εξάμηνο του έτους 2018, κατά Μέσο όρο : **76.487** ποσοστό **8,89%**(Β Εξάμηνο 2018 ήταν αυξημένος **22.847** ή ποσοστό **2,73%**) με την μεγαλύτερη ποσοστιαία αύξηση **89,41%** να καταγράφεται στην Περιφέρεια Ιονίων Νήσων, και να ακολουθεί η Περιφέρεια Νοτίου Αιγαίου με **71,01%**.

- Κατά Μέσο όρο, στο σύνολο της χώρας, ο αριθμός των ανέργων με Διάρκεια ανεργίας μεγαλύτερη ή ίση των 12 μηνών στο δεύτερο εξάμηνο του έτους **2019 αυξήθηκε οριακά** κατά **3.969** άτομα, - (το αντίστοιχο Εξάμηνο του 2018 υπήρξε μείωση που ήταν - **10.263**) , καταγράφοντας ποσοστιαία μεταβολή **0,82%** ,σε σχέση με το μειωμένο - **2,09%** του δευτέρου εξάμηνου του έτους 2018 .
- Στο Σύνολο της χώρας, η πλειοψηφία των εγγεγραμμένων στο μητρώο του ΟΑΕΔ είναι **άνεργοι αναζητούντες εργασία**, με ένα μικρό ποσοστό να καταγράφεται στους εγγεγραμμένους **λοιπούς μη αναζητούντες εργασία** σε όλους τους μήνες του δευτέρου εξαμήνου του έτους **2019**. Τα μεγαλύτερα ποσοστά ανέργων αναζητούντων εργασία, εμφανίζονται στις Περιφέρειες της Δυτικής Μακεδονίας και της Θεσσαλίας για το μεγαλύτερο μέρος του χρονικού διαστήματος του δεύτερου εξαμήνου του **2019** πλην τους μήνες Νοέμβριο και Δεκέμβριο όπου στη δεύτερη θέση εμφανίζεται η Περιφέρεια Βορείου Αιγαίου .
Στο Β' εξάμηνο του **2019** σε σύγκριση με το αντίστοιχο δημοσιευμένο εξάμηνο του 2018 το ποσοστό των ανέργων αναζητούντων εργασία κατά μέσο όρο στο εξάμηνο καταγράφεται σε **93,025 %** ενώ το αντίστοιχο μέσο ποσοστό για το Β' Εξάμηνο του 2018 ήταν 84,771%.
- α) Σε σύνολο χώρας, οι μακροχρόνια άνεργοι συνεχίζουν να αποτελούν το **μεγαλύτερο** μέρος του συνόλου των ανέργων και **υπερβαίνουν** το **50%** στους μήνες Ιούλιο, Αύγουστο , Σεπτέμβριο του δευτέρου εξαμήνου του 2019 - στο σύνολο των Περιφερειών της Χώρας εκτός των Περιφερειών Βορείου & Νοτίου Αιγαίου, Κρήτης και Ιονίων Νήσων για τους μήνες Ιούλιο Αύγουστο και Σεπτέμβριο, **ενώ** για του τελευταίους μήνες του παραπάνω εξαμήνου οι Περιφέρειες του Βορείου και Νοτίου Αιγαίου, Ιονίων νήσων και Κρήτης είναι **κάτω από 50%** και με την Περιφέρεια Πελοποννήσου και Ηπείρου να κινούνται οριακά στο ποσοστό του 50% .
- β) Η ποσοστιαία διακύμανση ανά μήνα, στο σύνολο της χώρας, καταγράφει την μεγαλύτερη τιμή τον Σεπτέμβριο (**56,74%**) και τη μικρότερη τον Δεκέμβριο (**46,97%**) όπως ήταν και το αντίστοιχο εξάμηνο του 2018 ως προς το μήνα καταγραφής **αλλά** και ταυτόχρονα **μειωμένο** σε σχέση με το προηγούμενο δημοσιευμένο β' Εξάμηνο του

2018. Σε επίπεδο Περιφέρειας, το ποσοστό μακροχρονίων ανέργων ανά μήνα καταγράφει την μεγαλύτερη τιμή της (59,99%) στην Περιφέρεια της Θεσσαλίας το Σεπτέμβριο και τη μικρότερη (10,49 %) στην Περιφέρεια των Νοτίου Αιγαίου τον Δεκέμβριο .

- γ) Ο μεγαλύτερος αριθμός των μακροχρόνια ανέργων (διάρκεια συνεχόμενης ανεργίας ≥ 12 μηνών) καταγράφεται στο μήνα Δεκέμβριο (**500.049**) και ο μικρότερος τον Ιούλιο (**475.915**) έχοντας την ίδια εικόνα των τελευταίων ετών, ενώ στο επίπεδο της σύγκρισης συνολικού αριθμού με το αντίστοιχο χρονικό διάστημα του 2018 είναι στα ίδια επίπεδα. Ο αριθμός των ανέργων με διάρκεια συνεχόμενης ανεργίας < 12 μηνών παρουσιάζει αυξομειώσεις για τους μήνες Ιούλιο Αύγουστο και Σεπτέμβριο και καταλήγει με αύξηση τον Νοέμβριο και τον Δεκέμβριο (**564.477**) συνεχίζοντας την εικόνα του αντίστοιχου εξαμήνου δηλ της αύξησης του αριθμού των ανέργων..
- δ) Συγκρίνοντας τα αντίστοιχα δημοσιευμένα στοιχεία του Β Εξαμήνου του 2018 με το αντίστοιχο χρονικό διάστημα του 2019, παρατηρούμε αύξηση στην κατά σύνολο ανεργία < 12 μηνών.

- Αύξηση του αριθμού των επιδοτούμενων ανέργων στο Β' Εξάμηνο του 2019 με βάση τη σύγκριση των μηνών του αντίστοιχου Β' εξαμήνου 2019 στους μήνες Ιούλιο , Αύγουστο και Σεπτέμβριο συνεχίζοντας με οριακή αύξηση τον Οκτώβριο και το Νοέμβριο , καταλήγοντας με αύξηση 4,90% το Δεκέμβριο 2019 .

- Ο μέσος όρος του αριθμού των επιδοτούμενων ανέργων, στο δεύτερο εξάμηνο του **2019** σε σχέση με το συγκρινόμενο αντίστοιχο εξάμηνο του 2018, παρουσιάζει αύξηση κατά 3.711 άτομα, που σε ποσοστό αντιστοιχεί σε **2,63%** - αναδεικνύοντας μικρότερη τάση ανόδου στην ήδη αυξανόμενη τάση **(2017-8)** και σε σχέση με το αντίστοιχο χρονικό διάστημα του Β' Εξαμήνου του 2018 που ήταν 11,90%.

- ο απόλυτος αριθμός των επιδοτούμενων των τουριστικών επαγγελματιών, ως προς στο σύνολο των επιδοτούμενων, παρουσιάζεται κατά το δεύτερο εξάμηνο του έτους 2019 σχετικά αυξημένος για τους Ιούλιο, Αύγουστο , Σεπτέμβριο και Οκτώβριο του 2019 ,στην ίδια ποσοστιαία κατάσταση για τον επόμενο μήνα το Νοέμβριο, καταλήγοντας το Δεκέμβριο του 2019 με οριακή μείωση σε σχέση με τους αντίστοιχους μήνες του Β Εξαμήνου 2018 .

- **Συγκριτικά** οι τιμές, αριθμητικά σε όλους τους μήνες του δευτέρου εξαμήνου του **2019** σε σχέση με το 2018 είναι **σχετικά στα ίδια επίπεδα** σε σχέση με τις τιμές του τελευταίου αντίστοιχου εξαμήνου του 2018 ενώ η πορεία της ανεργίας των **επιδοτούμενων των τουριστικών επαγγελματιών** από μήνα σε μήνα και στα δύο έτη παρουσιάζει την ουσιαστική της αύξηση, στους μήνες Νοέμβριο και Δεκέμβριο.

Κεφάλαιο δεύτερο

Ανάλυση της εγγεγραμμένης ανεργίας στο σύνολο της χώρας και τις Διοικητικές Περιφέρειες το Β' εξάμηνο του έτους 2019

2.1. Γενικά

Στο παρόν κεφάλαιο παρουσιάζονται και αναλύονται τα μηνιαία στοιχεία των εγγεγραμμένων ανέργων αναζητούντων εργασία κατά Φύλο, Ηλικία, Εκπαιδευτικό επίπεδο και Υπηκοότητα στο σύνολο της χώρας και σε επίπεδο Περιφέρειας για το δεύτερο εξάμηνο του έτους 2019.

Ειδικότερα:

- αναλύεται η ποσοστιαία μεταβολή του αριθμού των εγγεγραμμένων ανέργων κατά Φύλο και στο σύνολο της χώρας.
- αναλύεται η κατανομή των εγγεγραμμένων ανέργων κατά Φύλο, Ηλικία, Εκπαιδευτικό Επίπεδο, Υπηκοότητα και διάρκεια ανεργίας σε όλους τους μήνες του δευτέρου εξαμήνου του έτους 2019.
- αναλύεται η κατανομή των επιδοτούμενων κατά κατηγορία επιδότησης σε όλους τους μήνες του δευτέρου εξαμήνου του έτους 2019.

2.2. Ανάλυση κατά Φύλο

2.2.1. Κατανομή των εγγεγραμμένων ανέργων κατά Φύλο

Στον πίνακα που ακολουθεί παρουσιάζεται ο αριθμός των ανέργων στο σύνολο της χώρας κατά Φύλο όπως κατανέμεται στους άνδρες και τις γυναίκες στους μήνες του δευτέρου εξαμήνου του έτους 2019.

	ΙΟΥΛΙΟΣ		ΑΥΓΟΥΣΤΟΣ		ΣΕΠΤΕΜΒΡΙΟΣ		ΟΚΤΩΒΡΙΟΣ		ΝΟΕΜΒΡΙΟΣ		ΔΕΚΕΜΒΡΙΟΣ	
	Άνεργοι	%	Άνεργοι	%	Άνεργοι	%	Άνεργοι	%	Άνεργοι	%	Άνεργοι	%
Άνδρες	307.224	34,39%	303.958	34,23%	298.189	35,37%	330.232	36,07%	379.143	37,23%	400.330	37,61%
Γυναίκες	586.086	65,61%	584.131	65,77%	544.965	64,63%	585.284	63,93%	639.360	62,77%	664.196	62,39%
Σύνολο	893.310	100,00%	888.089	100,00%	843.154	100,00%	915.516	100,00%	1.018.503	100,00%	1.064.526	100,00%

ΠΙΝΑΚΑΣ: 1 Αριθμός ανέργων κατά Φύλο και μήνα:
Δεύτερο εξάμηνο έτους 2019

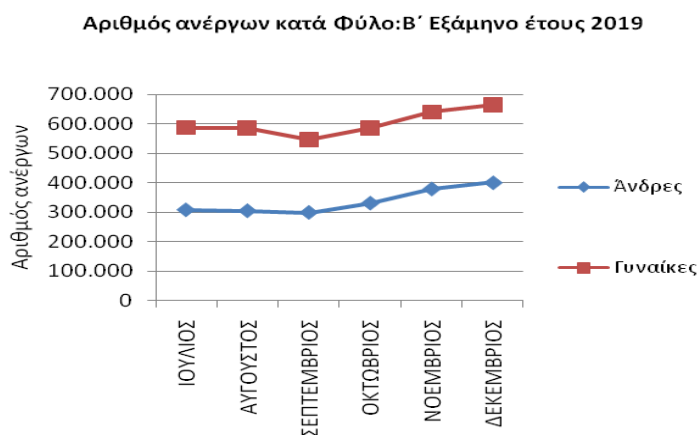

ΔΙΑΓΡΑΜΜΑ 1: Αριθμός ανέργων κατά Φύλο και μήνα:
Δεύτερο εξάμηνο έτους 2019

Από τον πίνακα 1 και από το διάγραμμα 1 προκύπτει:

Η πλειοψηφία των ανέργων είναι «γυναίκες». Συγκεκριμένα το ποσοστό που αναλογεί στις άνεργες «γυναίκες» κυμαίνεται σε ποσοστά μεταξύ (62,39%) τον Δεκέμβριο και (65,77%) τον μήνα Αύγουστο ενώ το ποσοστό που αναλογεί στους άνεργους «άνδρες» κυμαίνεται σε ποσοστά (34,23%) τον Αύγουστο και (37,61%) τον μήνα Δεκέμβριο.

Ο αριθμός των ανέργων κατά φύλο και Περιφέρεια για το δεύτερο εξάμηνο του έτους 2019 παρουσιάζονται στον πίνακα 2.

Σύνολο						
	ΙΟΥΛΙΟΣ	ΑΥΓΟΥΣΤΟΣ	ΣΕΠΤΕΜΒΡΙΟΣ	ΟΚΤΩΒΡΙΟΣ	ΝΟΕΜΒΡΙΟΣ	ΔΕΚΕΜΒΡΙΟΣ
ΑΝΑΤΟΛΙΚΗ ΜΑΚΕΔΟΝΙΑ ΚΑΙ ΘΡΑΚΗ	50.142	49.958	47.629	49.926	52.843	56.206
ΚΕΝΤΡΙΚΗ ΜΑΚΕΔΟΝΙΑ	180.051	179.565	173.215	183.714	196.033	202.844
ΔΥΤΙΚΗ ΜΑΚΕΔΟΝΙΑ	27.517	27.085	25.708	25.983	27.182	28.303
ΗΠΕΙΡΟΣ	25.780	25.877	24.802	26.794	28.922	29.687
ΘΕΣΣΑΛΙΑ	63.519	63.173	60.306	62.736	66.397	68.485
ΙΟΝΙΑ ΝΗΣΙΑ	7.745	7.761	7.814	19.334	31.622	33.877
ΔΥΤΙΚΗ ΕΛΛΑΔΑ	69.056	68.776	66.269	69.523	73.376	75.310
ΣΤΕΡΕΑ ΕΛΛΑΔΑ	41.494	40.994	39.232	41.370	44.045	45.505
ΑΤΤΙΚΗ	333.268	331.524	309.432	314.875	327.791	334.658
ΠΕΛΟΠΟΝΝΗΣΟΣ	37.280	36.035	34.854	37.619	41.579	43.767
ΒΟΡΕΙΟ ΑΙΓΑΙΟ	12.901	12.642	12.000	14.151	16.133	16.799
ΝΟΤΙΟ ΑΙΓΑΙΟ	11.690	11.529	11.603	26.460	47.513	54.023
ΚΡΗΤΗ	32.867	33.170	30.290	43.031	65.067	75.062
ΣΥΝΟΛΟ	893.310	888.089	843.154	915.516	1.018.503	1.064.526

Άνδρες						
	ΙΟΥΛΙΟΣ	ΑΥΓΟΥΣΤΟΣ	ΣΕΠΤΕΜΒΡΙΟΣ	ΟΚΤΩΒΡΙΟΣ	ΝΟΕΜΒΡΙΟΣ	ΔΕΚΕΜΒΡΙΟΣ
ΑΝΑΤΟΛΙΚΗ ΜΑΚΕΔΟΝΙΑ ΚΑΙ ΘΡΑΚΗ	16.910	16.816	16.417	17.410	19.117	21.080
ΚΕΝΤΡΙΚΗ ΜΑΚΕΔΟΝΙΑ	60.773	60.466	60.035	64.968	71.847	74.971
ΔΥΤΙΚΗ ΜΑΚΕΔΟΝΙΑ	9.319	8.999	8.810	9.101	9.979	10.702
ΗΠΕΙΡΟΣ	9.212	9.253	9.291	10.169	11.335	11.795
ΘΕΣΣΑΛΙΑ	22.467	22.116	21.913	23.358	25.412	26.436
ΙΟΝΙΑ ΝΗΣΙΑ	2.811	2.815	3.034	7.301	12.325	13.432
ΔΥΤΙΚΗ ΕΛΛΑΔΑ	26.215	25.920	25.576	27.291	29.590	30.496
ΣΤΕΡΕΑ ΕΛΛΑΔΑ	14.275	14.103	13.919	14.972	16.455	17.156
ΑΤΤΙΚΗ	113.064	111.918	107.440	111.256	118.665	121.483
ΠΕΛΟΠΟΝΝΗΣΟΣ	13.533	13.055	13.096	14.208	15.889	16.748
ΒΟΡΕΙΟ ΑΙΓΑΙΟ	4.102	3.977	4.004	4.678	5.497	5.833
ΝΟΤΙΟ ΑΙΓΑΙΟ	3.796	3.770	4.069	9.908	18.572	21.515
ΚΡΗΤΗ	10.747	10.750	10.585	15.612	24.460	28.683
ΣΥΝΟΛΟ	307.224	303.958	298.189	330.232	379.143	400.330

Γυναίκες						
	ΙΟΥΛΙΟΣ	ΑΥΓΟΥΣΤΟΣ	ΣΕΠΤΕΜΒΡΙΟΣ	ΟΚΤΩΒΡΙΟΣ	ΝΟΕΜΒΡΙΟΣ	ΔΕΚΕΜΒΡΙΟΣ
ΑΝΑΤΟΛΙΚΗ ΜΑΚΕΔΟΝΙΑ ΚΑΙ ΘΡΑΚΗ	33.232	33.142	31.212	32.516	33.726	35.126
ΚΕΝΤΡΙΚΗ ΜΑΚΕΔΟΝΙΑ	119.278	119.099	113.180	118.746	124.186	127.873
ΔΥΤΙΚΗ ΜΑΚΕΔΟΝΙΑ	18.198	18.086	16.898	16.882	17.203	17.601
ΗΠΕΙΡΟΣ	16.568	16.624	15.511	16.625	17.587	17.892
ΘΕΣΣΑΛΙΑ	41.052	41.057	38.393	39.378	40.985	42.049
ΙΟΝΙΑ ΝΗΣΙΑ	4.934	4.946	4.780	12.033	19.297	20.445
ΔΥΤΙΚΗ ΕΛΛΑΔΑ	42.841	42.856	40.693	42.232	43.786	44.814
ΣΤΕΡΕΑ ΕΛΛΑΔΑ	27.219	26.891	25.313	26.398	27.590	28.349
ΑΤΤΙΚΗ	220.204	219.606	201.992	203.619	209.126	213.175
ΠΕΛΟΠΟΝΝΗΣΟΣ	23.747	22.980	21.758	23.411	25.690	27.019
ΒΟΡΕΙΟ ΑΙΓΑΙΟ	8.799	8.665	7.996	9.473	10.636	10.966
ΝΟΤΙΟ ΑΙΓΑΙΟ	7.894	7.759	7.534	16.552	28.941	32.508
ΚΡΗΤΗ	22.120	22.420	19.705	27.419	40.607	46.379
ΣΥΝΟΛΟ	586.086	584.131	544.965	585.284	639.360	664.196

ΠΙΝΑΚΑΣ 2 : Αριθμός ανέργων κατά Φύλο, μήνα και Περιφέρεια: Δεύτερο εξάμηνο έτους 2019

2.2.2. Εγγεγραμμένοι άνεργοι κατά Φύλο, μήνα και διάρκεια ανεργίας

Στους πιο κάτω πίνακες παρουσιάζεται ο αριθμός των ανέργων στο σύνολο της χώρας κατά Φύλο και διάρκεια ανεργίας όπως καταγράφεται στους μήνες του δεύτερου εξαμήνου του έτους 2019.

	Άνδρες				Γυναίκες			
	>=12		<12		>=12		<12	
	Μήνες	%	Μήνες	%	Μήνες	%	Μήνες	%
ΙΟΥΛΙΟΣ	151.591	49,34%	155.633	50,66%	324.324	55,34%	261.762	44,66%
ΑΥΓΟΥΣΤΟΣ	152.962	50,32%	150.996	49,68%	326.523	55,90%	257.608	44,10%
ΣΕΠΤΕΜΒΡΙΟΣ	152.896	51,27%	145.293	48,73%	325.534	59,73%	219.431	40,27%
ΟΚΤΩΒΡΙΟΣ	155.507	47,09%	174.725	52,91%	329.157	56,24%	256.127	43,76%
ΝΟΕΜΒΡΙΟΣ	159.361	42,03%	219.782	57,97%	332.660	52,03%	306.700	47,97%
ΔΕΚΕΜΒΡΙΟΣ	162.934	40,70%	237.396	59,30%	337.115	50,76%	327.081	49,24%

ΠΙΝΑΚΑΣ 3 : Αριθμός ανέργων κατά Φύλο, μήνα και διάρκεια ανεργίας:
Δεύτερο εξάμηνο έτους 2019

	Άνδρες		Γυναίκες		Άνδρες		Γυναίκες	
	>=12		>=12		<12		<12	
	Μήνες	%	Μήνες	%	Μήνες	%	Μήνες	%
ΙΟΥΛΙΟΣ	151.591	31,85%	324.324	68,15%	155.633	37,29%	261.762	62,71%
ΑΥΓΟΥΣΤΟΣ	152.962	31,90%	326.523	68,10%	150.996	36,95%	257.608	63,05%
ΣΕΠΤΕΜΒΡΙΟΣ	152.896	31,96%	325.534	68,04%	145.293	39,84%	219.431	60,16%
ΟΚΤΩΒΡΙΟΣ	155.507	32,09%	329.157	67,91%	174.725	40,55%	256.127	59,45%
ΝΟΕΜΒΡΙΟΣ	159.361	32,39%	332.660	67,61%	219.782	41,75%	306.700	58,25%
ΔΕΚΕΜΒΡΙΟΣ	162.934	32,58%	337.115	67,42%	237.396	42,06%	327.081	57,94%

ΠΙΝΑΚΑΣ 3α : Αριθμός ανέργων κατά Φύλο, μήνα και διάρκεια ανεργίας:
Δεύτερο εξάμηνο έτους 2019

Αριθμός ανέργων

Αριθμός ανέργων κατά Φύλο και διάρκεια ανεργίας: Άνδρες

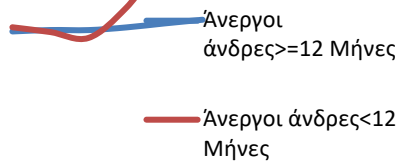

Αριθμός ανέργων κατά Φύλο και διάρκεια ανεργίας: Γυναίκες

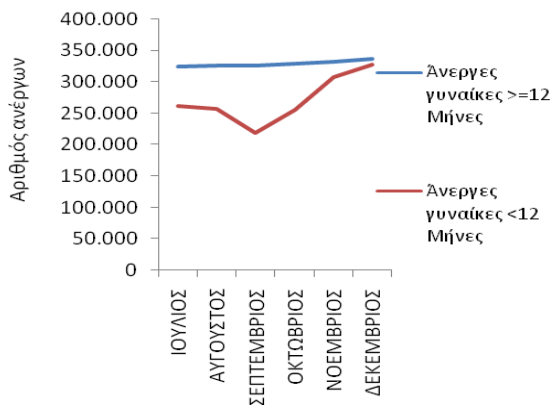

Αριθμός ανέργων κατά Φύλο και διάρκεια ανεργίας: >=12 Μήνες

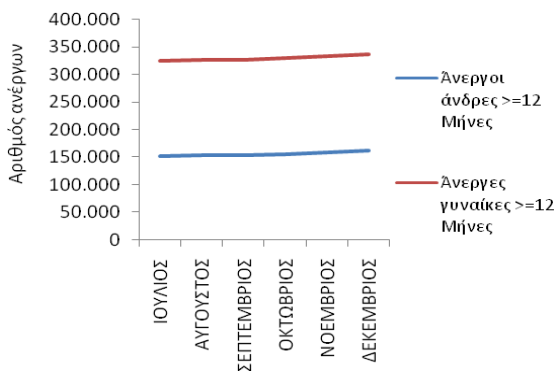

Αριθμός ανέργων κατά Φύλο και διάρκεια ανεργίας: <12 Μήνες

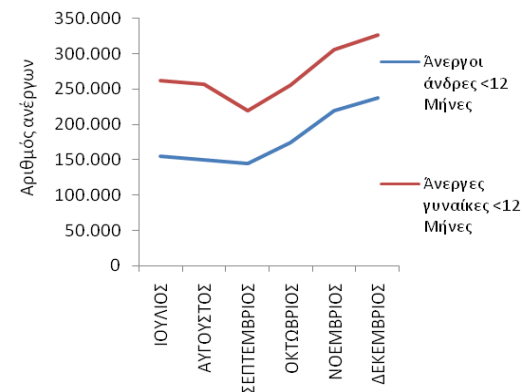

ΔΙΑΓΡΑΜΜΑΤΑ 2,3,4,5: Αριθμός ανέργων κατά Φύλο, μήνα και διάρκεια ανεργίας: Δεύτερο εξάμηνο έτους 2019

Από τον πίνακα 3 και 3α, καθώς και από τα διαγράμματα 2,3,4,5 προκύπτει:

Άνδρες

Οι άνεργοι άνδρες με διάρκεια ανεργίας μικρότερη των 12 μηνών αποτελούν τον μεγαλύτερο αριθμό κατά τους μήνες Ιούλιο, Οκτώβριο, Νοέμβριο και Δεκέμβριο σε σχέση με τους ανέργους άνδρες με διάρκεια ανεργίας μεγαλύτερη ή ίση των 12 μηνών.

Το ποσοστό που αναλογεί στους ανέργους άνδρες με διάρκεια ανεργίας μικρότερη των 12 μηνών κυμαίνεται από (48,73%) τον Σεπτέμβριο έως (59,30%) τον Δεκέμβριο ενώ το ποσοστό που αναλογεί στους ανέργους άνδρες με διάρκεια ανεργίας μεγαλύτερη ή ίση των 12 μηνών κυμαίνεται από (40,70%) τον Δεκέμβριο έως (51,27%) τον Σεπτέμβριο.

Γυναίκες

Οι άνεργες γυναίκες με διάρκεια ανεργίας μικρότερη των 12 μηνών αποτελούν τον μικρότερο αριθμό των ανέργων σε όλους τους μήνες του δευτέρου εξαμήνου του 2019 σε σχέση με τις άνεργες γυναίκες με διάρκεια ανεργίας μεγαλύτερη ή ίση των 12 μηνών.

Το ποσοστό που αναλογεί στις άνεργες γυναίκες με διάρκεια ανεργίας μικρότερη των 12 μηνών κυμαίνεται από (40,27%) τον Σεπτέμβριο έως (49,24%) τον Δεκέμβριο ενώ το ποσοστό που αναλογεί στις άνεργες γυναίκες με διάρκεια ανεργίας μεγαλύτερη ή ίση των 12 μηνών κυμαίνεται από (50,76%) τον Δεκέμβριο έως (59,73%) τον Σεπτέμβριο.

>=12 Μήνες

Μεταξύ των «ανδρών» και των «γυναικών» ανέργων με διάρκεια ανεργίας μεγαλύτερη ή ίση των 12 μηνών οι «γυναίκες» αποτελούν τον μεγαλύτερο αριθμό ανέργων σε όλους τους μήνες του δευτέρου εξαμήνου του 2019.

Το ποσοστό που αναλογεί στους «άνδρες» άνεργους με διάρκεια ανεργίας μεγαλύτερη ή ίση των 12 μηνών κυμαίνεται από (31,85%) τον Ιούλιο έως (32,58%) τον Δεκέμβριο ενώ το ποσοστό που αναλογεί στις «γυναίκες» άνεργες με διάρκεια ανεργίας μεγαλύτερη ή ίση των 12 μηνών κυμαίνεται από (67,42%) τον Δεκέμβριο έως (68,15%) τον Ιούλιο.

<12 Μήνες

Μεταξύ των «ανδρών» και των «γυναικών» ανέργων με διάρκεια ανεργίας μικρότερη των 12 μηνών οι «γυναίκες» αποτελούν τον μεγαλύτερο αριθμό ανέργων σε όλους τους μήνες του δευτέρου εξαμήνου του 2019.

Το ποσοστό που αναλογεί στους «άνδρες» άνεργους με διάρκεια ανεργίας μικρότερη των 12 μηνών κυμαίνεται από (36,95%) τον Αύγουστο έως (42,06%) τον Δεκέμβριο ενώ το ποσοστό που αναλογεί στις «γυναίκες» άνεργες με διάρκεια ανεργίας μικρότερη των 12 μηνών κυμαίνεται από (57,94%) τον Δεκέμβριο έως (63,05%) τον Αύγουστο.

2.2.3. Ποσοστιαία μεταβολή (μεταβολή εξαμήνου) εγγεγραμμένων ανέργων κατά Φύλο, και Περιφέρεια

Η ποσοστιαία μεταβολή που καταγράφεται για το εξάμηνο Ιουλίου 2019-Δεκεμβρίου 2019 (μεταβολή εξαμήνου) του αριθμού των ανέργων κατά Φύλο τόσο στο σύνολο της χώρας όσο και κατά Περιφέρεια παρουσιάζεται στον πίνακα 4.

	Σύνολο	Άνδρες	Γυναίκες
	ΠΟΣΟΣΤΙΑΙΑ ΜΕΤΑΒΟΛΗ ΙΟΥΛΙΟΣ- ΔΕΚΕΜΒΡΙΟΣ	ΠΟΣΟΣΤΙΑΙΑ ΜΕΤΑΒΟΛΗ ΙΟΥΛΙΟΣ- ΔΕΚΕΜΒΡΙΟΣ	ΠΟΣΟΣΤΙΑΙΑ ΜΕΤΑΒΟΛΗ ΙΟΥΛΙΟΣ- ΔΕΚΕΜΒΡΙΟΣ
ΑΝΑΤΟΛΙΚΗ ΜΑΚΕΔΟΝΙΑ ΚΑΙ ΘΡΑΚΗ	12,09%	24,66%	5,70%
ΚΕΝΤΡΙΚΗ ΜΑΚΕΔΟΝΙΑ	12,66%	23,36%	7,21%
ΔΥΤΙΚΗ ΜΑΚΕΔΟΝΙΑ	2,86%	14,84%	-3,28%
ΗΠΕΙΡΟΣ	15,16%	28,04%	7,99%
ΘΕΣΣΑΛΙΑ	7,82%	17,67%	2,43%
ΙΟΝΙΑ ΝΗΣΙΑ	337,40%	377,84%	314,37%
ΔΥΤΙΚΗ ΕΛΛΑΔΑ	9,06%	16,33%	4,61%
ΣΤΕΡΕΑ ΕΛΛΑΔΑ	9,67%	20,18%	4,15%
ΑΤΤΙΚΗ	0,42%	7,45%	-3,19%
ΠΕΛΟΠΟΝΝΗΣΟΣ	17,40%	23,76%	13,78%
ΒΟΡΕΙΟ ΑΙΓΑΙΟ	30,21%	42,20%	24,63%
ΝΟΤΙΟ ΑΙΓΑΙΟ	362,13%	466,78%	311,81%
ΚΡΗΤΗ	128,38%	166,89%	109,67%
ΣΥΝΟΛΟ	19,17%	30,31%	13,33%

ΠΙΝΑΚΑΣ 4: Ποσοστιαία μεταβολή εξαμήνου (Ιουλίου 2019-Δεκεμβρίου 2019) ανέργων κατά Φύλο και Περιφέρεια: Δεύτερο εξάμηνο έτους 2019

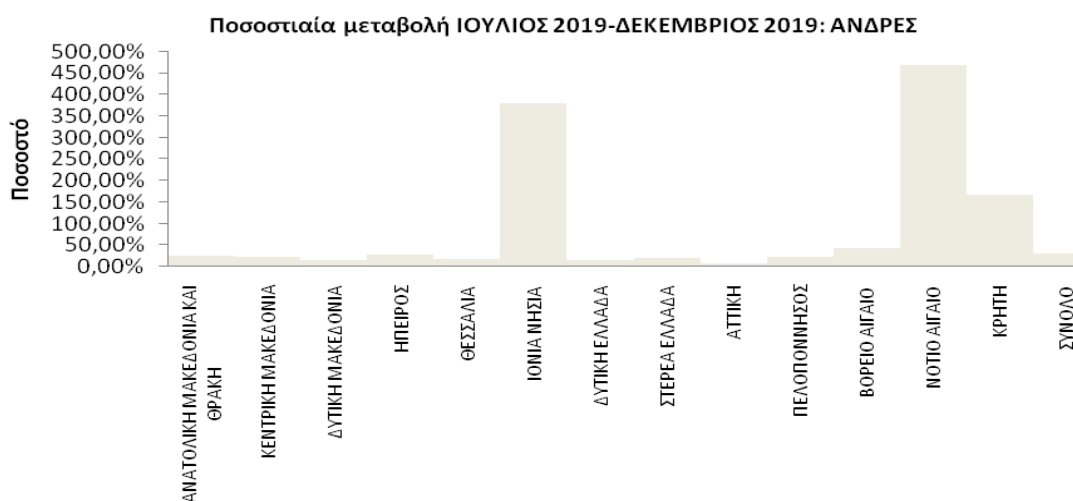
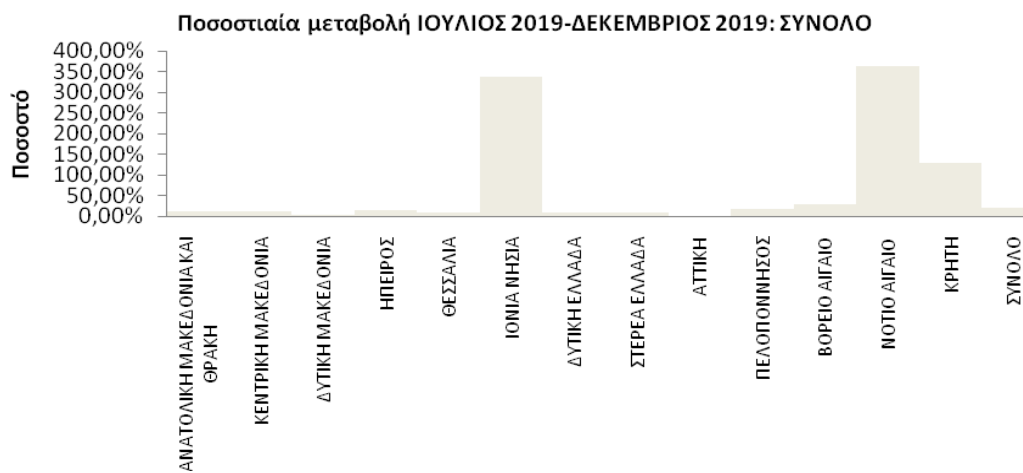

ΔΙΑΓΡΑΜΜΑΤΑ 6,7,8: Ποσοστιαία μεταβολή εξαμήνου (Ιουλίου 2019-Δεκεμβρίου 2019) ανέργων κατά Φύλο και Περιφέρεια: Δεύτερο εξάμηνο έτους 2019

Από τον πίνακα 4 καθώς και από τα διαγράμματα 6,7,8 προκύπτει:

Στο σύνολο των ανέργων και στο σύνολο της χώρας καταγράφεται ποσοστιαία αύξηση του αριθμού των ανέργων για τη χρονική περίοδο Ιουλίου 2019- Δεκέμβριο 2019 με ποσοστό μεταβολής (19,17%).

Σχετικά με τις Περιφέρειες την μεγαλύτερη ποσοστιαία αύξηση εμφανίζει η Περιφέρεια Νοτίου Αιγαίου (362,13%).

Στο σύνολο των «ανδρών» ανέργων και στο σύνολο της χώρας καταγράφεται ποσοστιαία αύξηση του αριθμού των ανέργων για τη χρονική περίοδο Ιουλίου 2019- Δεκέμβριου 2019 με ποσοστό μεταβολής (30,31%).

Σχετικά με τις Περιφέρειες την μεγαλύτερη ποσοστιαία αύξηση εμφανίζει η Περιφέρεια Νοτίου Αιγαίου (466,78%).

Στο σύνολο των «γυναικών» ανέργων και στο σύνολο της χώρας καταγράφεται ποσοστιαία αύξηση του αριθμού των ανέργων για τη χρονική περίοδο Ιουλίου 2019- Δεκέμβριου 2019 με ποσοστό μεταβολής (13,33%).

Σχετικά με τις Περιφέρειες την μεγαλύτερη ποσοστιαία αύξηση εμφανίζει η Περιφέρεια Ιόνιων Νήσων (314,37%).

Από τις Περιφέρειες που εμφανίζουν μείωση την μεγαλύτερη εμφανίζει η Περιφέρεια Δυτικής Μακεδονίας (-3,28%).

2.2.4. Ποσοστιαία μεταβολή εγγεγραμμένων ανέργων κατά Φύλο, μήνα και Περιφέρεια (μεταβολή κατά μήνα)

Η ποσοστιαία μεταβολή κατά μήνα για όλους τους μήνες του δευτέρου εξαμήνου του έτους 2019 του αριθμού των ανέργων τόσο στο σύνολο της χώρας όσο και στην κατά φύλο παρουσιάζεται στον πίνακα 5.

Σύνολο	ΠΟΣΟΣΤΙΑΙΑ ΜΕΤΑΒΟΛΗ				
	ΙΟΥΛΙΟΣ-ΑΥΓΟΥΣΤΟΣ	ΑΥΓΟΥΣΤΟΣ-ΣΕΠΤΕΜΒΡΙΟΣ	ΣΕΠΤΕΜΒΡΙΟΣ-ΟΚΤΩΒΡΙΟΣ	ΟΚΤΩΒΡΙΟΣ-ΝΟΕΜΒΡΙΟΣ	ΝΟΕΜΒΡΙΟΣ-ΔΕΚΕΜΒΡΙΟΣ
ΑΝΑΤΟΛΙΚΗ ΜΑΚΕΔΟΝΙΑ ΚΑΙ ΘΡΑΚΗ	-0,37%	-4,66%	4,82%	5,84%	6,36%
ΚΕΝΤΡΙΚΗ ΜΑΚΕΔΟΝΙΑ	-0,27%	-3,54%	6,06%	6,71%	3,47%
ΔΥΤΙΚΗ ΜΑΚΕΔΟΝΙΑ	-1,57%	-5,08%	1,07%	4,61%	4,12%
ΗΠΕΙΡΟΣ	0,38%	-4,15%	8,03%	7,94%	2,65%
ΘΕΣΣΑΛΙΑ	-0,54%	-4,54%	4,03%	5,84%	3,14%
ΙΟΝΙΑ ΝΗΣΙΑ	0,21%	0,68%	147,43%	63,56%	7,13%
ΔΥΤΙΚΗ ΕΛΛΑΔΑ	-0,41%	-3,65%	4,91%	5,54%	2,64%
ΣΤΕΡΕΑ ΕΛΛΑΔΑ	-1,20%	-4,30%	5,45%	6,47%	3,31%
ΑΤΤΙΚΗ	-0,52%	-6,66%	1,76%	4,10%	2,09%
ΠΕΛΟΠΟΝΝΗΣΟΣ	-3,34%	-3,28%	7,93%	10,53%	5,26%
ΒΟΡΕΙΟ ΑΙΓΑΙΟ	-2,01%	-5,08%	17,93%	14,01%	4,13%
ΝΟΤΙΟ ΑΙΓΑΙΟ	-1,38%	0,64%	128,04%	79,57%	13,70%
ΚΡΗΤΗ	0,92%	-8,68%	42,06%	51,21%	15,36%
ΣΥΝΟΛΟ	-0,58%	-5,06%	8,58%	11,25%	4,52%
Άνδρες	ΠΟΣΟΣΤΙΑΙΑ ΜΕΤΑΒΟΛΗ				
	ΙΟΥΛΙΟΣ-ΑΥΓΟΥΣΤΟΣ	ΑΥΓΟΥΣΤΟΣ-ΣΕΠΤΕΜΒΡΙΟΣ	ΣΕΠΤΕΜΒΡΙΟΣ-ΟΚΤΩΒΡΙΟΣ	ΟΚΤΩΒΡΙΟΣ-ΝΟΕΜΒΡΙΟΣ	ΝΟΕΜΒΡΙΟΣ-ΔΕΚΕΜΒΡΙΟΣ
ΑΝΑΤΟΛΙΚΗ ΜΑΚΕΔΟΝΙΑ ΚΑΙ ΘΡΑΚΗ	-0,56%	-2,37%	6,05%	9,80%	10,27%
ΚΕΝΤΡΙΚΗ ΜΑΚΕΔΟΝΙΑ	-0,51%	-0,71%	8,22%	10,59%	4,35%
ΔΥΤΙΚΗ ΜΑΚΕΔΟΝΙΑ	-3,43%	-2,10%	3,30%	9,65%	7,25%
ΗΠΕΙΡΟΣ	0,45%	0,41%	9,45%	11,47%	4,06%
ΘΕΣΣΑΛΙΑ	-1,56%	-0,92%	6,59%	8,79%	4,03%
ΙΟΝΙΑ ΝΗΣΙΑ	0,14%	7,78%	140,64%	68,81%	8,98%
ΔΥΤΙΚΗ ΕΛΛΑΔΑ	-1,13%	-1,33%	6,71%	8,42%	3,06%
ΣΤΕΡΕΑ ΕΛΛΑΔΑ	-1,20%	-1,30%	7,57%	9,91%	4,26%
ΑΤΤΙΚΗ	-1,01%	-4,00%	3,55%	6,66%	2,37%
ΠΕΛΟΠΟΝΝΗΣΟΣ	-3,53%	0,31%	8,49%	11,83%	5,41%
ΒΟΡΕΙΟ ΑΙΓΑΙΟ	-3,05%	0,68%	16,83%	17,51%	6,11%
ΝΟΤΙΟ ΑΙΓΑΙΟ	-0,68%	7,93%	143,50%	87,44%	15,85%
ΚΡΗΤΗ	0,03%	-1,53%	47,49%	56,67%	17,26%
ΣΥΝΟΛΟ	-1,06%	-1,90%	10,75%	14,81%	5,59%
Γυναίκες	ΠΟΣΟΣΤΙΑΙΑ ΜΕΤΑΒΟΛΗ				
	ΙΟΥΛΙΟΣ-ΑΥΓΟΥΣΤΟΣ	ΑΥΓΟΥΣΤΟΣ-ΣΕΠΤΕΜΒΡΙΟΣ	ΣΕΠΤΕΜΒΡΙΟΣ-ΟΚΤΩΒΡΙΟΣ	ΟΚΤΩΒΡΙΟΣ-ΝΟΕΜΒΡΙΟΣ	ΝΟΕΜΒΡΙΟΣ-ΔΕΚΕΜΒΡΙΟΣ
ΑΝΑΤΟΛΙΚΗ ΜΑΚΕΔΟΝΙΑ ΚΑΙ ΘΡΑΚΗ	-0,27%	-5,82%	4,18%	3,72%	4,15%
ΚΕΝΤΡΙΚΗ ΜΑΚΕΔΟΝΙΑ	-0,15%	-4,97%	4,92%	4,58%	2,97%
ΔΥΤΙΚΗ ΜΑΚΕΔΟΝΙΑ	-0,62%	-6,57%	-0,09%	1,90%	2,31%
ΗΠΕΙΡΟΣ	0,34%	-6,70%	7,18%	5,79%	1,73%
ΘΕΣΣΑΛΙΑ	0,01%	-6,49%	2,57%	4,08%	2,60%
ΙΟΝΙΑ ΝΗΣΙΑ	0,24%	-3,36%	151,74%	60,37%	5,95%
ΔΥΤΙΚΗ ΕΛΛΑΔΑ	0,04%	-5,05%	3,78%	3,68%	2,35%
ΣΤΕΡΕΑ ΕΛΛΑΔΑ	-1,21%	-5,87%	4,29%	4,52%	2,75%
ΑΤΤΙΚΗ	-0,27%	-8,02%	0,81%	2,70%	1,94%
ΠΕΛΟΠΟΝΝΗΣΟΣ	-3,23%	-5,32%	7,60%	9,73%	5,17%
ΒΟΡΕΙΟ ΑΙΓΑΙΟ	-1,52%	-7,72%	18,47%	12,28%	3,10%
ΝΟΤΙΟ ΑΙΓΑΙΟ	-1,71%	-2,90%	119,70%	74,85%	12,33%
ΚΡΗΤΗ	1,36%	-12,11%	39,15%	48,10%	14,21%
ΣΥΝΟΛΟ	-0,33%	-6,71%	7,40%	9,24%	3,88%

ΠΙΝΑΚΑΣ 5: Ποσοστιαία μεταβολή ανέργων κατά Φύλο, μήνα και Περιφέρεια: Δεύτερο εξάμηνο έτους 2019

Ποσοστιαία μεταβολή αριθμού ανέργων κατά μήνα, Φύλο και Περιφέρεια:Σύνολο

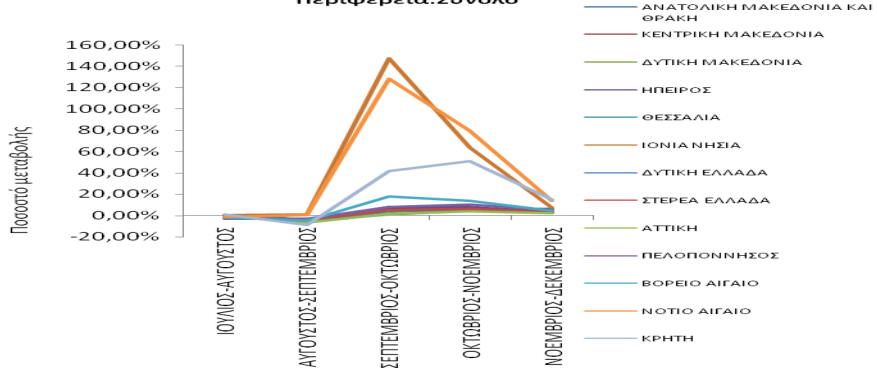

Ποσοστιαία μεταβολή αριθμού ανέργων κατά μήνα, Φύλο και Περιφέρεια:Άνδρες

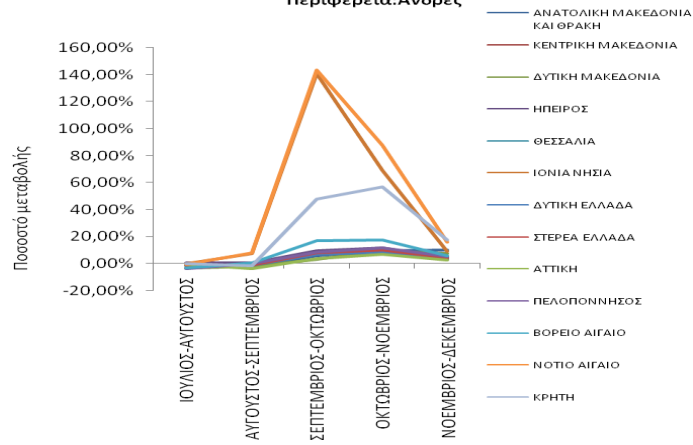

Ποσοστιαία μεταβολή αριθμού ανέργων κατά μήνα, Φύλο και Περιφέρεια:Γυναίκες

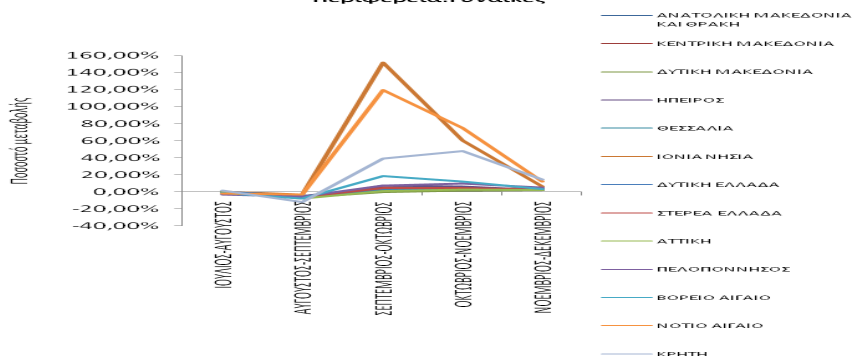

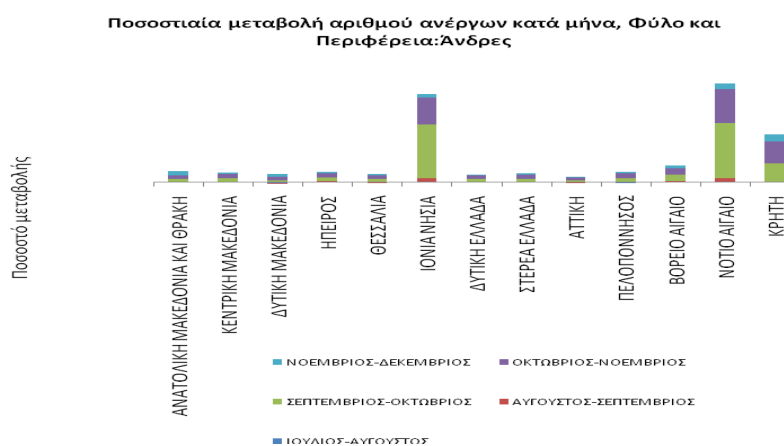
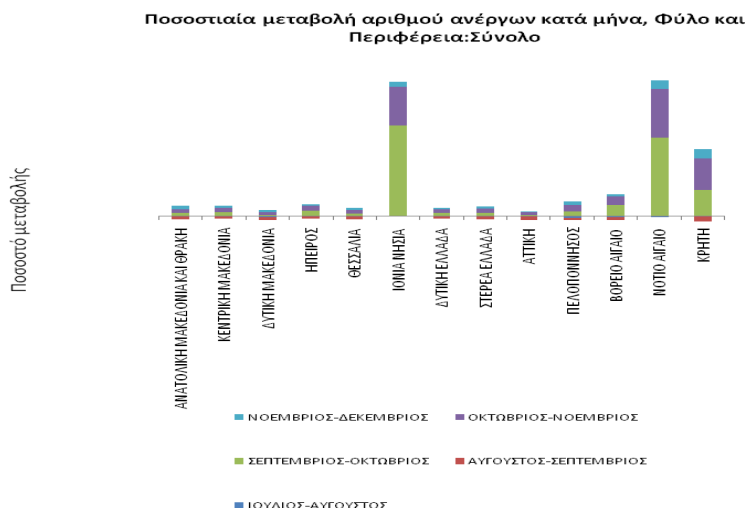

ΔΙΑΓΡΑΜΜΑΤΑ 9,10,11,12,13,14: Ποσοστιαία μεταβολή ανέργων κατά Φύλο, μήνα και Περιφέρεια: Δεύτερο εξάμηνο 2019

Από τον πίνακα 5 καθώς και από τα διαγράμματα 9,10,11,12,13,14 προκύπτει:

Στο σύνολο των ανέργων και στο σύνολο της χώρας καταγράφεται ποσοστιαία μείωση του αριθμού των ανέργων τη χρονική περίοδο Ιουλίου-Αυγούστου, και Αυγούστου-Σεπτεμβρίου με ποσοστά (-0,58%) και (-5,06%) αντίστοιχα.

Τη χρονική περίοδο Σεπτεμβρίου-Οκτωβρίου, Οκτωβρίου-Νοεμβρίου και Νοεμβρίου-Δεκεμβρίου καταγράφεται ποσοστιαία αύξηση με ποσοστιαία μεταβολή (8,58%), (11,25%) και (4,52%) αντίστοιχα.

Στο σύνολο των «ανδρών» ανέργων και στο σύνολο της χώρας καταγράφεται ποσοστιαία μείωση του αριθμού των ανέργων τη χρονική περίοδο Ιουλίου-Αυγούστου, και Αυγούστου-Σεπτεμβρίου με ποσοστά (-1,06%) και (-1,90%) αντίστοιχα.

Τη χρονική περίοδο Σεπτεμβρίου-Οκτωβρίου, Οκτωβρίου-Νοεμβρίου και Νοεμβρίου-Δεκεμβρίου καταγράφεται ποσοστιαία αύξηση με ποσοστιαία μεταβολή(10,75%), (14,81%) και (5,59%), αντίστοιχα.

Στο σύνολο των «γυναικών» ανέργων και στο σύνολο της χώρας καταγράφεται ποσοστιαία μείωση του αριθμού των ανέργων τη χρονική περίοδο Ιουλίου-Αυγούστου, και Αυγούστου-Σεπτεμβρίου με ποσοστά (-0,33%) και (-6,71%) αντίστοιχα.

Τη χρονική περίοδο Σεπτεμβρίου-Οκτωβρίου, Οκτωβρίου-Νοεμβρίου και Νοεμβρίου-Δεκεμβρίου καταγράφεται ποσοστιαία αύξηση με ποσοστιαία μεταβολή (7,40%), (9,24%) και (3,88%), αντίστοιχα.

2.3. Ανάλυση κατά Ηλικία

2.3.1. Κατανομή των εγγεγραμμένων ανέργων κατά Ηλικία, μήνα και Περιφέρεια

Στον πίνακα που ακολουθεί παρουσιάζεται ο αριθμός των ανέργων στο σύνολο της χώρας κατά Ηλικιακή ομάδα όπως κατανέμεται στην Ηλικιακή ομάδα 15-19 ετών, 20-24 ετών, 25-29 ετών, 30-44 ετών, 45-54 ετών, 55-64 ετών και 65 ετών και άνω για τους μήνες του δευτέρου εξαμήνου του έτους 2019.

	ΙΟΥΛΙΟΣ		ΑΥΓΟΥΣΤΟΣ		ΣΕΠΤΕΜΒΡΙΟΣ		ΟΚΤΩΒΡΙΟΣ		ΝΟΕΜΒΡΙΟΣ		ΔΕΚΕΜΒΡΙΟΣ	
	Άνεργοι	%	Άνεργοι	%	Άνεργοι	%	Άνεργοι	%	Άνεργοι	%	Άνεργοι	%
15-19 ετών	6.397	0,72%	6.192	0,70%	6.546	0,78%	7.357	0,80%	8.218	0,81%	8.065	0,76%
20-24 ετών	46.058	5,16%	46.243	5,21%	46.426	5,51%	53.985	5,90%	62.911	6,18%	64.612	6,07%
25-29 ετών	91.641	10,26%	92.115	10,37%	84.922	10,07%	94.159	10,28%	106.453	10,45%	110.302	10,36%
30-44 ετών	342.245	38,31%	338.732	38,14%	312.026	37,01%	335.859	36,69%	374.566	36,78%	393.456	36,96%
45-54 ετών	215.606	24,14%	214.246	24,12%	204.663	24,27%	222.427	24,30%	248.312	24,38%	261.143	24,53%
55-64 ετών	159.407	17,84%	158.325	17,83%	155.935	18,49%	167.606	18,31%	182.297	17,90%	189.877	17,84%
65 ετών και άνω	31.956	3,58%	32.236	3,63%	32.636	3,87%	34.123	3,73%	35.746	3,51%	37.071	3,48%
	893.310	100,00%	888.089	100,00%	843.154	100,00%	915.516	100,00%	1.018.503	100,00%	1.064.526	100,00%

ΠΙΝΑΚΑΣ 6: Αριθμός ανέργων κατά Ηλικία και μήνα:
Δεύτερο εξάμηνο έτους 2019

Αριθμός ανέργων κατά Ηλικία: Β' Εξάμηνο έτους 2019

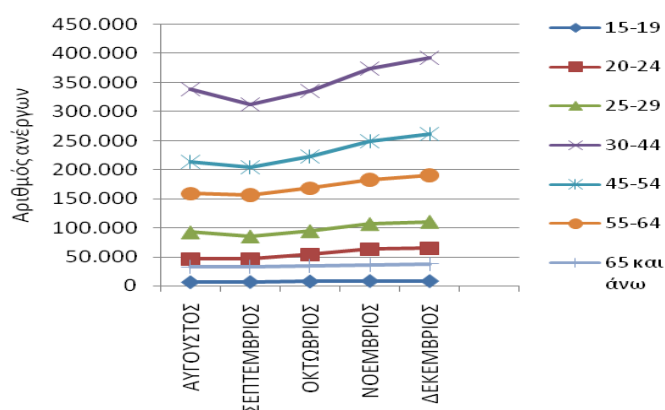

ΔΙΑΓΡΑΜΜΑ 15: Αριθμός ανέργων κατά Ηλικία και μήνα:
Δεύτερο εξάμηνο έτους 2019

Από τον πίνακα 6 και από το διάγραμμα 15 προκύπτει:

Για τους μήνες του δευτέρου εξαμήνου του έτους 2019 η ηλικιακή ομάδα «30-44 ετών» συγκεντρώνει τον μεγαλύτερο αριθμό ανέργων, ενώ η δεύτερη πολυπληθέστερη ηλικιακή ομάδα σε αριθμό ανέργων είναι η ηλικιακή ομάδα «45-54 ετών». Μεγάλο αριθμό ανέργων συγκεντρώνουν και οι Ηλικιακές ομάδες «55-64 ετών», «25-29 ετών», και «20-24 ετών». Τέλος οι Ηλικιακές ομάδες «15-19 ετών» και «65 ετών και άνω» συγκεντρώνουν τον μικρότερο αριθμό ανέργων.

Ο αριθμός των ανέργων κατά ηλικιακή ομάδα και Περιφέρεια για το δεύτερο εξάμηνο του έτους 2019 παρουσιάζονται στον πίνακα 7.

	15-19 ετών					
	ΙΟΥΛΙΟΣ	ΑΥΓΟΥΣΤΟΣ	ΣΕΠΤΕΜΒΡΙΟΣ	ΟΚΤΩΒΡΙΟΣ	ΝΟΕΜΒΡΙΟΣ	ΔΕΚΕΜΒΡΙΟΣ
ΑΝΑΤΟΛΙΚΗ ΜΑΚΕΔΟΝΙΑ ΚΑΙ ΘΡΑΚΗ	545	512	511	537	579	565
ΚΕΝΤΡΙΚΗ ΜΑΚΕΔΟΝΙΑ	1.118	1.112	1.183	1.284	1.467	1.410
ΔΥΤΙΚΗ ΜΑΚΕΔΟΝΙΑ	142	150	146	166	174	159
ΗΠΕΙΡΟΣ	146	145	147	150	155	147
ΘΕΣΣΑΛΙΑ	728	697	745	778	757	756
ΙΟΝΙΑ ΝΗΣΙΑ	62	54	85	193	344	338
ΔΥΤΙΚΗ ΕΛΛΑΔΑ	681	663	680	723	750	748
ΣΤΕΡΕΑ ΕΛΛΑΔΑ	409	397	429	418	447	442
ΑΤΤΙΚΗ	1.736	1.694	1.762	1.858	1.950	1.865
ΠΕΛΟΠΟΝΝΗΣΟΣ	372	346	355	388	420	425
ΒΟΡΕΙΟ ΑΙΓΑΙΟ	137	141	157	163	164	163
ΝΟΤΙΟ ΑΙΓΑΙΟ	101	90	137	336	506	514
ΚΡΗΤΗ	220	191	209	363	505	533
ΣΥΝΟΛΟ	6.397	6.192	6.546	7.357	8.218	8.065

20-24 ετών

	ΙΟΥΛΙΟΣ	ΑΥΓΟΥΣΤΟΣ	ΣΕΠΤΕΜΒΡΙΟΣ	ΟΚΤΩΒΡΙΟΣ	ΝΟΕΜΒΡΙΟΣ	ΔΕΚΕΜΒΡΙΟΣ
ΑΝΑΤΟΛΙΚΗ ΜΑΚΕΔΟΝΙΑ ΚΑΙ ΘΡΑΚΗ	3.407	3.402	3.380	3.593	3.858	4.014
ΚΕΝΤΡΙΚΗ ΜΑΚΕΔΟΝΙΑ	9.158	9.283	9.443	10.803	12.305	12.463
ΔΥΤΙΚΗ ΜΑΚΕΔΟΝΙΑ	1.758	1.745	1.717	1.762	1.915	1.927
ΗΠΕΙΡΟΣ	1.387	1.413	1.427	1.642	1.786	1.751
ΘΕΣΣΑΛΙΑ	4.430	4.497	4.473	4.729	4.997	4.997
ΙΟΝΙΑ ΝΗΣΙΑ	335	353	418	1.185	2.034	2.172
ΔΥΤΙΚΗ ΕΛΛΑΔΑ	4.500	4.490	4.562	5.053	5.537	5.524
ΣΤΕΡΕΑ ΕΛΛΑΔΑ	2.380	2.402	2.368	2.552	2.793	2.822
ΑΤΤΙΚΗ	13.274	13.196	12.861	13.963	15.294	15.302
ΠΕΛΟΠΟΝΝΗΣΟΣ	2.094	2.054	2.154	2.505	2.830	2.858
ΒΟΡΕΙΟ ΑΙΓΑΙΟ	866	886	895	1.046	1.160	1.157
ΝΟΤΙΟ ΑΙΓΑΙΟ	633	617	769	2.008	3.577	4.008
ΚΡΗΤΗ	1.836	1.905	1.959	3.144	4.825	5.617
ΣΥΝΟΛΟ	46.058	46.243	46.426	53.985	62.911	64.612

25-29 ετών

	ΙΟΥΛΙΟΣ	ΑΥΓΟΥΣΤΟΣ	ΣΕΠΤΕΜΒΡΙΟΣ	ΟΚΤΩΒΡΙΟΣ	ΝΟΕΜΒΡΙΟΣ	ΔΕΚΕΜΒΡΙΟΣ
ΑΝΑΤΟΛΙΚΗ ΜΑΚΕΔΟΝΙΑ ΚΑΙ ΘΡΑΚΗ	6.031	6.033	5.673	5.969	6.289	6.555
ΚΕΝΤΡΙΚΗ ΜΑΚΕΔΟΝΙΑ	18.336	18.505	17.141	18.625	20.392	20.934
ΔΥΤΙΚΗ ΜΑΚΕΔΟΝΙΑ	3.186	3.205	2.915	2.909	3.058	3.160
ΗΠΕΙΡΟΣ	2.977	3.023	2.816	3.071	3.312	3.342
ΘΕΣΣΑΛΙΑ	7.629	7.713	7.081	7.320	7.723	7.792
ΙΟΝΙΑ ΝΗΣΙΑ	818	836	862	2.031	3.283	3.492
ΔΥΤΙΚΗ ΕΛΛΑΔΑ	7.537	7.675	7.375	7.969	8.509	8.623
ΣΤΕΡΕΑ ΕΛΛΑΔΑ	4.331	4.287	4.046	4.302	4.648	4.690
ΑΤΤΙΚΗ	29.385	29.420	26.230	27.357	29.059	29.378
ΠΕΛΟΠΟΝΝΗΣΟΣ	4.100	4.077	3.918	4.271	4.783	4.933
ΒΟΡΕΙΟ ΑΙΓΑΙΟ	1.773	1.737	1.670	1.883	2.052	2.084
ΝΟΤΙΟ ΑΙΓΑΙΟ	1.338	1.338	1.366	3.111	5.565	6.358
ΚΡΗΤΗ	4.200	4.266	3.829	5.341	7.780	8.961
ΣΥΝΟΛΟ	91.641	92.115	84.922	94.159	106.453	110.302

30-44 ετών						
	ΙΟΥΛΙΟΣ	ΑΥΓΟΥΣΤΟΣ	ΣΕΠΤΕΜΒΡΙΟΣ	ΟΚΤΩΒΡΙΟΣ	ΝΟΕΜΒΡΙΟΣ	ΔΕΚΕΜΒΡΙΟΣ
ΑΝΑΤΟΛΙΚΗ ΜΑΚΕΔΟΝΙΑ ΚΑΙ ΘΡΑΚΗ	19.261	19.142	17.607	18.212	19.210	20.550
ΚΕΝΤΡΙΚΗ ΜΑΚΕΔΟΝΙΑ	65.590	64.940	60.958	63.794	67.648	70.339
ΔΥΤΙΚΗ ΜΑΚΕΔΟΝΙΑ	11.307	11.117	10.268	10.211	10.574	10.965
ΗΠΕΙΡΟΣ	10.705	10.758	10.091	10.688	11.478	11.741
ΘΕΣΣΑΛΙΑ	25.859	25.619	23.915	24.572	25.953	26.760
ΙΟΝΙΑ ΝΗΣΙΑ	3.223	3.191	3.001	7.532	12.566	13.446
ΔΥΤΙΚΗ ΕΛΛΑΔΑ	27.029	26.807	25.168	26.114	27.539	28.403
ΣΤΕΡΕΑ ΕΛΛΑΔΑ	16.263	16.027	14.888	15.520	16.374	17.008
ΑΤΤΙΚΗ	121.759	120.587	109.281	109.863	113.705	116.596
ΠΕΛΟΠΟΝΝΗΣΟΣ	15.384	14.852	13.940	14.924	16.544	17.490
ΒΟΡΕΙΟ ΑΙΓΑΙΟ	5.497	5.368	4.891	5.738	6.448	6.740
ΝΟΤΙΟ ΑΙΓΑΙΟ	5.160	5.024	4.782	10.739	19.543	22.259
ΚΡΗΤΗ	15.208	15.300	13.236	17.952	26.984	31.159
ΣΥΝΟΛΟ	342.245	338.732	312.026	335.859	374.566	393.456

45-54 ετών						
	ΙΟΥΛΙΟΣ	ΑΥΓΟΥΣΤΟΣ	ΣΕΠΤΕΜΒΡΙΟΣ	ΟΚΤΩΒΡΙΟΣ	ΝΟΕΜΒΡΙΟΣ	ΔΕΚΕΜΒΡΙΟΣ
ΑΝΑΤΟΛΙΚΗ ΜΑΚΕΔΟΝΙΑ ΚΑΙ ΘΡΑΚΗ	10.946	10.882	10.563	11.162	11.879	12.870
ΚΕΝΤΡΙΚΗ ΜΑΚΕΔΟΝΙΑ	43.450	43.326	42.196	44.766	47.443	49.259
ΔΥΤΙΚΗ ΜΑΚΕΔΟΝΙΑ	6.411	6.213	6.036	6.132	6.359	6.718
ΗΠΕΙΡΟΣ	5.806	5.773	5.592	6.083	6.565	6.869
ΘΕΣΣΑΛΙΑ	14.090	13.997	13.505	14.204	15.084	15.742
ΙΟΝΙΑ ΝΗΣΙΑ	1.603	1.613	1.641	4.625	7.826	8.442
ΔΥΤΙΚΗ ΕΛΛΑΔΑ	16.597	16.480	15.854	16.557	17.403	18.053
ΣΤΕΡΕΑ ΕΛΛΑΔΑ	10.104	9.980	9.648	10.227	10.977	11.392
ΑΤΤΙΚΗ	86.529	86.282	80.622	81.369	84.324	86.265
ΠΕΛΟΠΟΝΝΗΣΟΣ	8.463	8.086	7.890	8.521	9.486	10.111
ΒΟΡΕΙΟ ΑΙΓΑΙΟ	2.637	2.556	2.461	3.073	3.666	3.864
ΝΟΤΙΟ ΑΙΓΑΙΟ	2.359	2.372	2.382	6.015	11.434	13.095
ΚΡΗΤΗ	6.611	6.686	6.273	9.693	15.866	18.463
ΣΥΝΟΛΟ	215.606	214.246	204.663	222.427	248.312	261.143

55-64 ετών						
	ΙΟΥΛΙΟΣ	ΑΥΓΟΥΣΤΟΣ	ΣΕΠΤΕΜΒΡΙΟΣ	ΟΚΤΩΒΡΙΟΣ	ΝΟΕΜΒΡΙΟΣ	ΔΕΚΕΜΒΡΙΟΣ
ΑΝΑΤΟΛΙΚΗ ΜΑΚΕΔΟΝΙΑ ΚΑΙ ΘΡΑΚΗ	8.417	8.437	8.305	8.801	9.322	9.884
ΚΕΝΤΡΙΚΗ ΜΑΚΕΔΟΝΙΑ	34.622	34.526	34.273	36.107	38.196	39.582
ΔΥΤΙΚΗ ΜΑΚΕΔΟΝΙΑ	4.131	4.078	4.031	4.168	4.436	4.696
ΗΠΕΙΡΟΣ	4.089	4.097	4.068	4.459	4.890	5.048
ΘΕΣΣΑΛΙΑ	9.350	9.210	9.169	9.657	10.323	10.804
ΙΟΝΙΑ ΝΗΣΙΑ	1.389	1.390	1.466	3.283	4.969	5.324
ΔΥΤΙΚΗ ΕΛΛΑΔΑ	10.968	10.903	10.875	11.310	11.733	12.007
ΣΤΕΡΕΑ ΕΛΛΑΔΑ	6.840	6.729	6.656	7.107	7.522	7.804
ΑΤΤΙΚΗ	66.133	65.756	63.923	65.337	67.882	69.274
ΠΕΛΟΠΟΝΝΗΣΟΣ	5.974	5.736	5.697	6.080	6.551	6.926
ΒΟΡΕΙΟ ΑΙΓΑΙΟ	1.718	1.679	1.652	1.932	2.292	2.422
ΝΟΤΙΟ ΑΙΓΑΙΟ	1.692	1.678	1.751	3.668	6.054	6.845
ΚΡΗΤΗ	4.084	4.106	4.069	5.697	8.127	9.261
ΣΥΝΟΛΟ	159.407	158.325	155.935	167.606	182.297	189.877

65 ετών και άνω						
	ΙΟΥΛΙΟΣ	ΑΥΓΟΥΣΤΟΣ	ΣΕΠΤΕΜΒΡΙΟΣ	ΟΚΤΩΒΡΙΟΣ	ΝΟΕΜΒΡΙΟΣ	ΔΕΚΕΜΒΡΙΟΣ
ΑΝΑΤΟΛΙΚΗ ΜΑΚΕΔΟΝΙΑ ΚΑΙ ΘΡΑΚΗ	1.535	1.550	1.590	1.652	1.706	1.768
ΚΕΝΤΡΙΚΗ ΜΑΚΕΔΟΝΙΑ	7.777	7.873	8.021	8.335	8.582	8.857
ΔΥΤΙΚΗ ΜΑΚΕΔΟΝΙΑ	582	577	595	635	666	678
ΗΠΕΙΡΟΣ	670	668	661	701	736	789
ΘΕΣΣΑΛΙΑ	1.433	1.440	1.418	1.476	1.560	1.634
ΙΟΝΙΑ ΝΗΣΙΑ	315	324	341	485	600	663
ΔΥΤΙΚΗ ΕΛΛΑΔΑ	1.744	1.758	1.755	1.797	1.905	1.952
ΣΤΕΡΕΑ ΕΛΛΑΔΑ	1.167	1.172	1.197	1.244	1.284	1.347
ΑΤΤΙΚΗ	14.452	14.589	14.753	15.128	15.577	15.978
ΠΕΛΟΠΟΝΝΗΣΟΣ	893	884	900	930	965	1.024
ΒΟΡΕΙΟ ΑΙΓΑΙΟ	273	275	274	316	351	369
ΝΟΤΙΟ ΑΙΓΑΙΟ	407	410	416	583	834	944
ΚΡΗΤΗ	708	716	715	841	980	1.068
ΣΥΝΟΛΟ	31.956	32.236	32.636	34.123	35.746	37.071

ΠΙΝΑΚΑΣ 7: Αριθμός ανέργων κατά Ηλικία, μήνα και Περιφέρεια:
Δεύτερο εξάμηνο έτους 2019

2.3.2. Εγγεγραμμένοι άνεργοι κατά Ηλικία, μήνα και διάρκεια ανεργίας

Στους πιο κάτω πίνακες παρουσιάζεται ο αριθμός των ανέργων στο σύνολο της χώρας κατά Ηλικία και διάρκεια ανεργίας όπως καταγράφεται στους μήνες του δευτέρου εξαμήνου του έτους 2019.

	15-19 ετών				20-24 ετών				25-29 ετών			
	>=12 Μήνες	%	<12 Μήνες	%	>=12 Μήνες	%	<12 Μήνες	%	>=12 Μήνες	%	<12 Μήνες	%
ΙΟΥΛΙΟΣ	746	11,66%	5.651	88,34%	14.143	30,71%	31.915	69,29%	34.857	38,04%	56.784	61,96%
ΑΥΓΟΥΣΤΟΣ	838	13,53%	5.354	86,47%	14.700	31,79%	31.543	68,21%	35.335	38,36%	56.780	61,64%
ΣΕΠΤΕΜΒΡΙΟΣ	879	13,43%	5.667	86,57%	14.803	31,89%	31.623	68,11%	35.105	41,34%	49.817	58,66%
ΟΚΤΩΒΡΙΟΣ	928	12,61%	6.429	87,39%	15.210	28,17%	38.775	71,83%	35.707	37,92%	58.452	62,08%
ΝΟΕΜΒΡΙΟΣ	999	12,16%	7.219	87,84%	15.617	24,82%	47.294	75,18%	36.400	34,19%	70.053	65,81%
ΔΕΚΕΜΒΡΙΟΣ	991	12,29%	7.074	87,71%	15.571	24,10%	49.041	75,90%	36.823	33,38%	73.479	66,62%

	30-44 ετών				45-54 ετών			
	>=12 Μήνες	%	<12 Μήνες	%	>=12 Μήνες	%	<12 Μήνες	%
ΙΟΥΛΙΟΣ	168.794	49,32%	173.451	50,68%	127.429	59,10%	88.177	40,90%
ΑΥΓΟΥΣΤΟΣ	169.494	50,04%	169.238	49,96%	128.147	59,81%	86.099	40,19%
ΣΕΠΤΕΜΒΡΙΟΣ	167.930	53,82%	144.096	46,18%	127.829	62,46%	76.834	37,54%
ΟΚΤΩΒΡΙΟΣ	169.001	50,32%	166.858	49,68%	129.363	58,16%	93.064	41,84%
ΝΟΕΜΒΡΙΟΣ	170.418	45,50%	204.148	54,50%	131.252	52,86%	117.060	47,14%
ΔΕΚΕΜΒΡΙΟΣ	172.594	43,87%	220.862	56,13%	133.626	51,17%	127.517	48,83%

	55-64 ετών				65 ετών και άνω			
	>=12 Μήνες	%	<12 Μήνες	%	>=12 Μήνες	%	<12 Μήνες	%
ΙΟΥΛΙΟΣ	106.820	67,01%	52.587	32,99%	23.126	72,37%	8.830	27,63%
ΑΥΓΟΥΣΤΟΣ	107.345	67,80%	50.980	32,20%	23.626	73,29%	8.610	26,71%
ΣΕΠΤΕΜΒΡΙΟΣ	107.745	69,10%	48.190	30,90%	24.139	73,96%	8.497	26,04%
ΟΚΤΩΒΡΙΟΣ	109.577	65,38%	58.029	34,62%	24.878	72,91%	9.245	27,09%
ΝΟΕΜΒΡΙΟΣ	111.747	61,30%	70.550	38,70%	25.588	71,58%	10.158	28,42%
ΔΕΚΕΜΒΡΙΟΣ	114.033	60,06%	75.844	39,94%	26.411	71,24%	10.660	28,76%

Πίνακας 8: Αριθμός ανέργων κατά Ηλικία, μήνα και διάρκεια ανεργίας: Δεύτερο εξάμηνο 2019

	15-19 ετών		20-24 ετών		25-29 ετών		30-44 ετών		45-54 ετών		55-64 ετών		65 ετών και άνω	
>=12 Μήνες														
ΙΟΥΛΙΟΣ	746	0,16%	14.143	2,97%	34.857	7,32%	168.794	35,47%	127.429	26,78%	106.820	22,45%	23.126	4,86%
ΑΥΓΟΥΣΤΟΣ	838	0,17%	14.700	3,07%	35.335	7,37%	169.494	35,35%	128.147	26,73%	107.345	22,39%	23.626	4,93%
ΣΕΠΤΕΜΒΡΙΟΣ	879	0,18%	14.803	3,09%	35.105	7,34%	167.930	35,10%	127.829	26,72%	107.745	22,52%	24.139	5,05%
ΟΚΤΩΒΡΙΟΣ	928	0,19%	15.210	3,14%	35.707	7,37%	169.001	34,87%	129.363	26,69%	109.577	22,61%	24.878	5,13%
ΝΟΕΜΒΡΙΟΣ	999	0,20%	15.617	3,17%	36.400	7,40%	170.418	34,64%	131.252	26,68%	111.747	22,71%	25.588	5,20%
ΔΕΚΕΜΒΡΙΟΣ	991	0,20%	15.571	3,11%	36.823	7,36%	172.594	34,52%	133.626	26,72%	114.033	22,80%	26.411	5,28%

	15-19 ετών		20-24 ετών		25-29 ετών		30-44 ετών		45-54 ετών		55-64 ετών		65 ετών και άνω	
<12 Μήνες														
ΙΟΥΛΙΟΣ	5.651	1,68%	31.915	10,69%	56.784	13,70%	173.451	38,71%	88.177	21,46%	52.587	12,15%	8.830	1,61%
ΑΥΓΟΥΣΤΟΣ	5.354	1,57%	31.543	10,21%	56.780	13,51%	169.238	38,80%	86.099	21,71%	50.980	12,48%	8.610	1,72%
ΣΕΠΤΕΜΒΡΙΟΣ	5.667	1,54%	31.623	9,80%	49.817	13,49%	144.096	38,86%	76.834	21,70%	48.190	12,77%	8.497	1,85%
ΟΚΤΩΒΡΙΟΣ	6.429	1,68%	38.775	9,63%	58.452	13,34%	166.858	38,55%	93.064	21,53%	58.029	13,21%	9.245	2,05%
ΝΟΕΜΒΡΙΟΣ	7.219	1,73%	47.294	9,22%	70.053	13,22%	204.148	38,81%	117.060	21,23%	70.550	13,52%	10.158	2,26%
ΔΕΚΕΜΒΡΙΟΣ	7.074	1,47%	49.041	8,12%	73.479	13,75%	220.862	40,81%	127.517	20,68%	75.844	12,97%	10.660	2,19%

Πίνακας 8α: Αριθμός ανέργων κατά ηλικία, μήνα και διάρκεια ανεργίας: Δεύτερο εξάμηνο 2019

Αριθμός ανέργων κατά ηλικία και διάρκεια ανεργίας:15-19 ετών

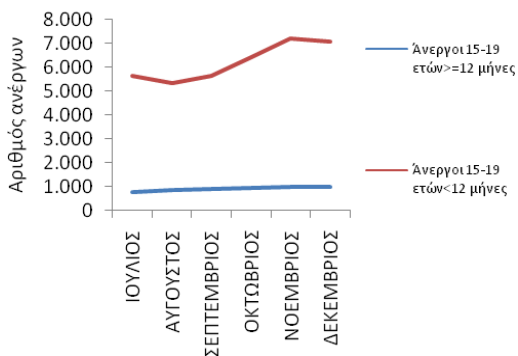

Αριθμός ανέργων κατά ηλικία και διάρκεια ανεργίας:20-24 ετών

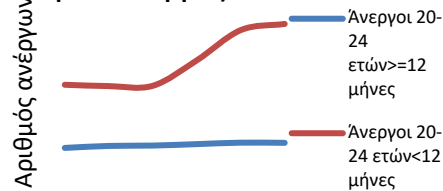

Αριθμός ανέργων κατά ηλικία και διάρκεια ανεργίας:25-29 ετών

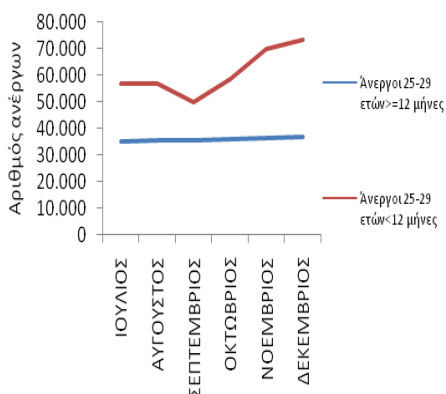

Αριθμός ανέργων κατά ηλικία και διάρκεια ανεργίας:30-44 ετών

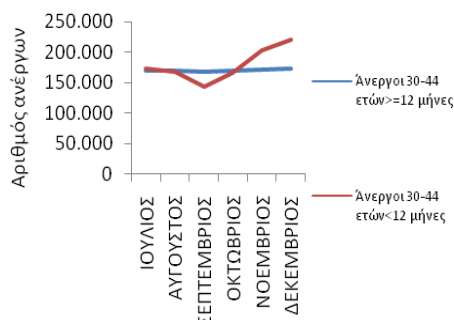

Αριθμός ανέργων κατά ηλικία και διάρκεια ανεργίας:45-54 ετών

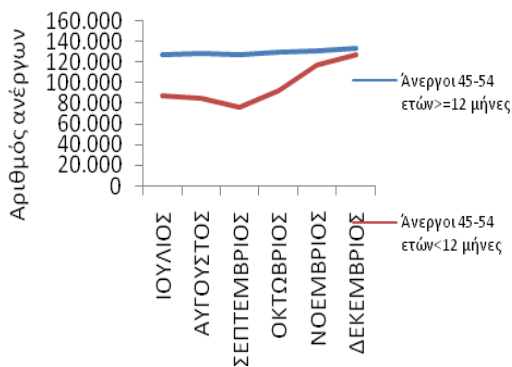

Αριθμός ανέργων κατά ηλικία και διάρκεια ανεργίας:55-64 ετών

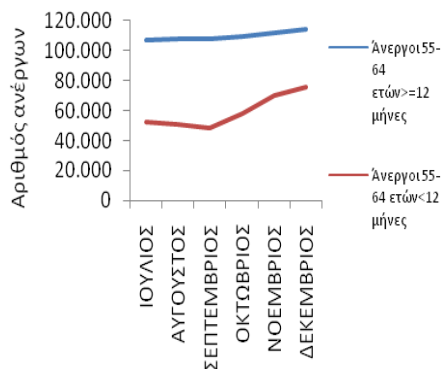

Αριθμός ανέργων κατά Ηλικία και διάρκεια ανεργίας:65 ετών και άνω

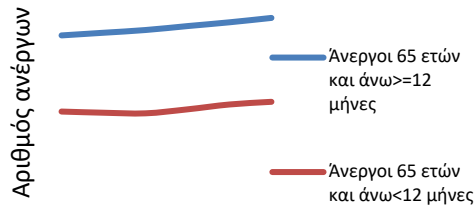

Αριθμός ανέργων κατά Ηλικία και διάρκεια ανεργίας: ≥12 μήνες

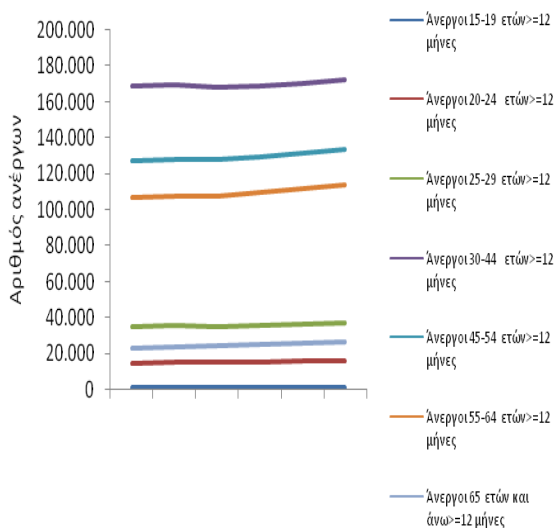

Αριθμός ανέργων κατά Ηλικία και διάρκεια ανεργίας: <12 μήνες

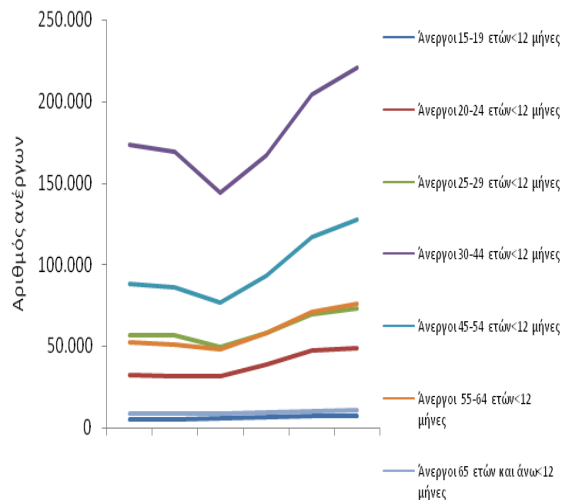

ΔΙΑΓΡΑΜΜΑΤΑ 16,17,18,19,20,21,22,23,24: Αριθμός ανέργων κατά Ηλικία, μήνα και διάρκεια ανεργίας: Δεύτερο εξάμηνο 2019

Από τον πίνακα 8 και 8α, καθώς και από τα διαγράμματα 16,17,18,19,20,21,22,23,24 προκύπτει:

15-19 ετών

Οι άνεργοι με διάρκεια ανεργίας μικρότερη των 12 μηνών αποτελούν τον μεγαλύτερο αριθμό των ανέργων σε όλους τους μήνες του δευτέρου εξαμήνου του 2019 σε σχέση με τους ανέργους με διάρκεια ανεργίας μεγαλύτερη ή ίση των 12 μηνών.

Το ποσοστό που αναλογεί στους ανέργους με διάρκεια ανεργίας μικρότερη των 12 μηνών κυμαίνεται από (86,47%) τον Αύγουστο έως (88,34%) τον Ιούλιο ενώ το ποσοστό που αναλογεί στους ανέργους με διάρκεια ανεργίας μεγαλύτερη ή ίση των 12 μηνών κυμαίνεται από (11,66%) τον Ιούλιο έως (13,53%) τον Αύγουστο.

20-24 ετών

Οι άνεργοι με διάρκεια ανεργίας μικρότερη των 12 μηνών αποτελούν τον μεγαλύτερο αριθμό των ανέργων σε όλους τους μήνες του δευτέρου εξαμήνου του 2019 σε σχέση με τους ανέργους με διάρκεια ανεργίας μεγαλύτερη ή ίση των 12 μηνών.

Το ποσοστό που αναλογεί στους ανέργους με διάρκεια ανεργίας μικρότερη των 12 μηνών κυμαίνεται από (68,11%) τον Σεπτέμβριο έως (75,90%) τον Δεκέμβριο ενώ το ποσοστό που αναλογεί στους ανέργους με διάρκεια ανεργίας μεγαλύτερη ή ίση των 12 μηνών κυμαίνεται από (24,10%) τον Δεκέμβριο έως (31,89%) τον Σεπτέμβριο.

25-29 ετών

Οι άνεργοι με διάρκεια ανεργίας μικρότερη των 12 μηνών αποτελούν τον μεγαλύτερο αριθμό των ανέργων σε όλους τους μήνες του δευτέρου εξαμήνου του 2019 σε σχέση με τους ανέργους με διάρκεια ανεργίας μεγαλύτερη ή ίση των 12 μηνών.

Το ποσοστό που αναλογεί στους ανέργους με διάρκεια ανεργίας μικρότερη των 12 μηνών κυμαίνεται από (58,66%) τον Σεπτέμβριο έως (66,62%) τον Δεκέμβριο ενώ το ποσοστό που αναλογεί στους ανέργους με διάρκεια ανεργίας μεγαλύτερη των 12 μηνών κυμαίνεται από (33,38%) τον Δεκέμβριο έως (41,34%) τον Σεπτέμβριο.

30-44 ετών

Οι άνεργοι με διάρκεια ανεργίας μεγαλύτερη των 12 μηνών αποτελούν τον μεγαλύτερο αριθμό των ανέργων κατά τους μήνες Αύγουστο, Σεπτέμβριο και Οκτώβριο σε σχέση με τους ανέργους με διάρκεια ανεργίας μικρότερη ή ίση των 12 μηνών.

Το ποσοστό που αναλογεί στους ανέργους με διάρκεια ανεργίας μικρότερη των 12 μηνών κυμαίνεται από (46,18%) τον Σεπτέμβριο έως (56,13%) τον Δεκέμβριο ενώ το ποσοστό που αναλογεί στους ανέργους με διάρκεια ανεργίας μεγαλύτερη ή ίση των 12 μηνών κυμαίνεται από (43,87%) τον Δεκέμβριο έως (53,82%) τον Σεπτέμβριο.

45-54 ετών

Οι άνεργοι με διάρκεια ανεργίας μεγαλύτερη ή ίση των 12 μηνών αποτελούν τον μεγαλύτερο αριθμό των ανέργων σε όλους τους μήνες του δεύτερου εξαμήνου του 2019 σε σχέση με τους ανέργους με διάρκεια ανεργίας μικρότερη των 12 μηνών.

Το ποσοστό που αναλογεί στους ανέργους με διάρκεια ανεργίας μικρότερη των 12 μηνών κυμαίνεται από (37,54%) τον Σεπτέμβριο έως (48,83%) τον Δεκέμβριο ενώ το ποσοστό που αναλογεί στους ανέργους με διάρκεια ανεργίας μεγαλύτερη ή ίση των 12 μηνών κυμαίνεται από (51,17%) τον Δεκέμβριο έως (62,46%) τον Σεπτέμβριο.

55-64 ετών

Οι άνεργοι με διάρκεια ανεργίας μεγαλύτερη ή ίση των 12 μηνών αποτελούν τον μεγαλύτερο αριθμό των ανέργων σε όλους τους μήνες του δεύτερου εξαμήνου του 2019 σε σχέση με τους ανέργους με διάρκεια ανεργίας μικρότερη των 12 μηνών.

Το ποσοστό που αναλογεί στους ανέργους με διάρκεια ανεργίας μικρότερη των 12 μηνών κυμαίνεται από (30,90%) τον Σεπτέμβριο έως (39,94%) τον Δεκέμβριο ενώ το ποσοστό που αναλογεί στους ανέργους με διάρκεια ανεργίας μεγαλύτερη ή ίση των 12 μηνών κυμαίνεται από (60,06%) τον Δεκέμβριο έως (69,10%) τον Σεπτέμβριο.

65 ετών και άνω

Οι άνεργοι με διάρκεια ανεργίας μεγαλύτερη ή ίση των 12 μηνών αποτελούν τον μεγαλύτερο αριθμό των ανέργων σε όλους τους μήνες του δεύτερου εξαμήνου του 2019 σε σχέση με τους ανέργους με διάρκεια ανεργίας μικρότερη των 12 μηνών.

Το ποσοστό που αναλογεί στους ανέργους με διάρκεια ανεργίας μικρότερη των 12 μηνών κυμαίνεται από (26,04%) τον Σεπτέμβριο έως (28,76%) τον Δεκέμβριο ενώ το ποσοστό που αναλογεί στους ανέργους με διάρκεια ανεργίας μεγαλύτερη ή ίση των 12 μηνών κυμαίνεται από (71,24%) τον Δεκέμβριο έως (73,96%) τον Σεπτέμβριο.

>=12 μήνες

Μεταξύ των ηλικιακών ομάδων «15-19 ετών», «20-24 ετών», «25-29 ετών», «30-44 ετών», «45-54 ετών», «55-64 ετών» και «65 ετών και άνω» των ανέργων με διάρκεια ανεργίας μεγαλύτερη ή ίση των 12 μηνών η ηλικιακή ομάδα «30-44 ετών» αποτελεί τον μεγαλύτερο αριθμό ανέργων κατά τους μήνες του δεύτερου εξαμήνου του έτους 2019.

Το ποσοστό που αναλογεί στους ανέργους της ηλικιακής ομάδας «15-19 ετών» με διάρκεια ανεργίας μεγαλύτερη ή ίση των 12 μηνών κυμαίνεται από (0,16%) τον Ιούλιο έως (0,20%) τον Νοέμβριο και τον Δεκέμβριο, το ποσοστό που αναλογεί στους ανέργους της ηλικιακής ομάδας «20-24 ετών» κυμαίνεται από (2,97%) τον Ιούλιο έως (3,17%) τον Νοέμβριο, το ποσοστό που αναλογεί στους ανέργους της ηλικιακής ομάδας «25-29 ετών» κυμαίνεται από (7,32%) τον Ιούλιο έως (7,40%) τον Νοέμβριο, το ποσοστό που αναλογεί στους ανέργους της ηλικιακής ομάδας «30-44 ετών» κυμαίνεται από (34,52%) τον Δεκέμβριο έως (35,47%) τον Ιούλιο, το ποσοστό που αναλογεί στους ανέργους της ηλικιακής ομάδας «45-54 ετών» κυμαίνεται από (26,68%) τον Νοέμβριο έως (26,78%) τον Ιούλιο, το ποσοστό που αναλογεί στους ανέργους της ηλικιακής ομάδας «55-64 ετών» κυμαίνεται από (22,39%) τον Αύγουστο έως (22,80%) τον Δεκέμβριο και το ποσοστό που αναλογεί στους ανέργους της ηλικιακής ομάδας «65 ετών και άνω» κυμαίνεται από (4,86%) τον Ιούλιο έως (5,28%) τον Δεκέμβριο.

<12 μήνες

Μεταξύ των ηλικιακών ομάδων «15-19 ετών», «20-24 ετών», «25-29 ετών», «30-44 ετών», «45-54 ετών», «55-64 ετών» και «65 ετών και άνω» των ανέργων με διάρκεια ανεργίας μικρότερη των 12 μηνών η ηλικιακή ομάδα «30-44 ετών» αποτελεί τον μεγαλύτερο αριθμό ανέργων κατά τους μήνες του δευτέρου εξαμήνου του έτους 2019.

Το ποσοστό που αναλογεί στους ανέργους της ηλικιακής ομάδας «15-19 ετών» με διάρκεια ανεργίας μικρότερη των 12 μηνών κυμαίνεται από (1,47%) τον Δεκέμβριο έως (1,73%) τον Νοέμβριο, το ποσοστό που αναλογεί στους ανέργους της ηλικιακής ομάδας «20-24 ετών» κυμαίνεται από (8,12%) τον Δεκέμβριο έως (10,69%) τον Ιούλιο, το ποσοστό που αναλογεί στους ανέργους της ηλικιακής ομάδας «25-29 ετών» κυμαίνεται από (13,22%) τον Νοέμβριο έως (13,75%) τον Δεκέμβριο, το ποσοστό που αναλογεί στους ανέργους της ηλικιακής ομάδας «30-44 ετών» κυμαίνεται από (38,55%) τον Οκτώβριο έως (40,81%) τον Δεκέμβριο, το ποσοστό που αναλογεί στους ανέργους της ηλικιακής ομάδας «45-54 ετών» κυμαίνεται από (20,68%) τον Δεκέμβριο, έως (21,71%) τον Αύγουστο, το ποσοστό που αναλογεί στους ανέργους της ηλικιακής ομάδας «55-64 ετών» κυμαίνεται από (12,15%) τον Ιούλιο έως (13,52%) τον Νοέμβριο και το ποσοστό που αναλογεί στους ανέργους της ηλικιακής ομάδας «65 ετών και άνω» κυμαίνεται από (1,61%) τον Ιούλιο έως (2,26%) τον Νοέμβριο.

2.4. Ανάλυση κατά Εκπαιδευτικό Επίπεδο

2.4.1. Κατανομή των εγγεγραμμένων ανέργων κατά Εκπαιδευτικό επίπεδο, μήνα και Περιφέρεια

Στον πίνακα που ακολουθεί παρουσιάζεται ο αριθμός των ανέργων στο σύνολο της χώρας κατά Εκπαιδευτικό επίπεδο όπως κατανέμεται στα Εκπαιδευτικά επίπεδα Χωρίς εκπαίδευση, Υποχρεωτικής εκπαίδευσης (έως 3^η Γυμνασίου), Δευτεροβάθμιας εκπαίδευσης και Τριτοβάθμιας εκπαίδευσης στους μήνες του δευτέρου εξαμήνου του έτους 2019.

	ΙΟΥΛΙΟΣ		ΑΥΓΟΥΣΤΟΣ		ΣΕΠΤΕΜΒΡΙΟΣ		ΟΚΤΩΒΡΙΟΣ		ΝΟΕΜΒΡΙΟΣ		ΔΕΚΕΜΒΡΙΟΣ	
	Άνεργοι	%	Άνεργοι	%	Άνεργοι	%	Άνεργοι	%	Άνεργοι	%	Άνεργοι	%
Χωρίς εκπαίδευση	71.697	8,03%	70.183	7,90%	71.344	8,46%	78.003	8,52%	85.811	8,43%	91.592	8,60%
Υποχρεωτική εκπαίδευση (έως 3 ^η Γυμνασίου)	251.042	28,10%	246.908	27,80%	243.596	28,89%	271.383	29,64%	306.869	30,13%	323.429	30,38%
Δευτεροβάθμια εκπαίδευση	390.435	43,71%	388.032	43,69%	380.477	45,13%	419.733	45,85%	471.370	46,28%	491.731	46,19%
Τριτοβάθμια εκπαίδευση	180.136	20,17%	182.966	20,60%	147.737	17,52%	146.397	15,99%	154.453	15,16%	157.774	14,82%
Σύνολο	893.310	100,00%	888.089	100,00%	843.154	100,00%	915.516	100,00%	1.018.503	100,00%	1.064.526	100,00%

ΠΙΝΑΚΑΣ 9: Αριθμός ανέργων κατά Εκπαιδευτικό επίπεδο και μήνα: Δεύτερο εξάμηνο έτους 2019

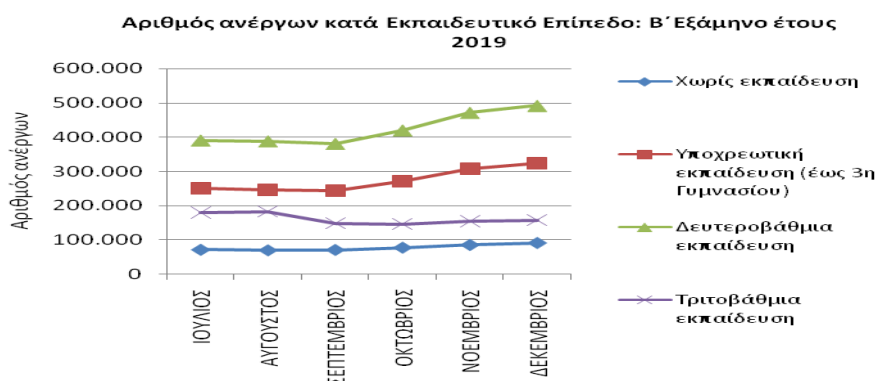

ΔΙΑΓΡΑΜΜΑ 25: Αριθμός ανέργων κατά Εκπαιδευτικό επίπεδο και μήνα: Δεύτερο εξάμηνο 2019

Από τον πίνακα 9 και από το διάγραμμα 25 προκύπτει:

Η πολυπληθέστερη ομάδα ανέργων κατά Εκπαιδευτικό επίπεδο καταγράφεται στο εκπαιδευτικό επίπεδο «Δευτεροβάθμιας εκπαίδευσης» και η δεύτερη πολυπληθέστερη ομάδα καταγράφεται στο εκπαιδευτικό επίπεδο «Υποχρεωτικής εκπαίδευσης (έως 3^η Γυμνασίου)». Στη συνέχεια ακολουθεί το εκπαιδευτικό επίπεδο «Τριτοβάθμιας εκπαίδευσης» και τέλος το εκπαιδευτικό επίπεδο «Χωρίς εκπαίδευση» όπου καταγράφεται ο μικρότερος αριθμός ανέργων.

Ο αριθμός των ανέργων κατά Εκπαιδευτικό επίπεδο και Περιφέρεια για το δεύτερο εξάμηνο του έτους 2019 παρουσιάζονται στον πίνακα 10.

Χωρίς εκπαίδευση						
	ΙΟΥΛΙΟΣ	ΑΥΓΟΥΣΤΟΣ	ΣΕΠΤΕΜΒΡΙΟΣ	ΟΚΤΩΒΡΙΟΣ	ΝΟΕΜΒΡΙΟΣ	ΔΕΚΕΜΒΡΙΟΣ
ΑΝΑΤΟΛΙΚΗ ΜΑΚΕΔΟΝΙΑ ΚΑΙ ΘΡΑΚΗ	6.987	6.851	6.817	7.155	7.579	8.293
ΚΕΝΤΡΙΚΗ ΜΑΚΕΔΟΝΙΑ	10.924	10.892	11.258	12.128	13.120	13.950
ΔΥΤΙΚΗ ΜΑΚΕΔΟΝΙΑ	714	712	712	741	760	846
ΗΠΕΙΡΟΣ	709	722	726	864	994	1.074
ΘΕΣΣΑΛΙΑ	5.978	5.844	5.916	6.200	6.440	6.826
ΙΟΝΙΑ ΝΗΣΙΑ	364	362	415	1.187	2.102	2.296
ΔΥΤΙΚΗ ΕΛΛΑΔΑ	4.149	4.050	4.180	4.510	4.842	5.154
ΣΤΕΡΕΑ ΕΛΛΑΔΑ	3.150	3.051	3.078	3.229	3.501	3.731
ΑΤΤΙΚΗ	32.711	31.945	32.323	33.850	35.212	36.580
ΠΕΛΟΠΟΝΝΗΣΟΣ	3.250	3.077	3.158	3.448	3.881	4.246
ΒΟΡΕΙΟ ΑΙΓΑΙΟ	837	830	790	875	933	956
ΝΟΤΙΟ ΑΙΓΑΙΟ	465	438	511	1.513	2.934	3.365
ΚΡΗΤΗ	1.459	1.409	1.460	2.303	3.513	4.275
ΣΥΝΟΛΟ	71.697	70.183	71.344	78.003	85.811	91.592
Υποχρεωτική εκπαίδευση (έως 3η Γυμνασίου)						
	ΙΟΥΛΙΟΣ	ΑΥΓΟΥΣΤΟΣ	ΣΕΠΤΕΜΒΡΙΟΣ	ΟΚΤΩΒΡΙΟΣ	ΝΟΕΜΒΡΙΟΣ	ΔΕΚΕΜΒΡΙΟΣ
ΑΝΑΤΟΛΙΚΗ ΜΑΚΕΔΟΝΙΑ ΚΑΙ ΘΡΑΚΗ	16.214	15.952	15.664	16.668	17.785	19.157
ΚΕΝΤΡΙΚΗ ΜΑΚΕΔΟΝΙΑ	52.938	52.485	52.433	56.335	60.487	63.262
ΔΥΤΙΚΗ ΜΑΚΕΔΟΝΙΑ	7.261	7.112	6.945	7.138	7.523	8.069
ΗΠΕΙΡΟΣ	7.731	7.665	7.638	8.458	9.184	9.565
ΘΕΣΣΑΛΙΑ	16.315	16.028	15.852	16.767	17.960	18.852
ΙΟΝΙΑ ΝΗΣΙΑ	2.263	2.264	2.468	7.058	11.607	12.386
ΔΥΤΙΚΗ ΕΛΛΑΔΑ	21.523	21.161	21.005	22.103	23.110	23.874
ΣΤΕΡΕΑ ΕΛΛΑΔΑ	13.160	12.807	12.601	13.651	14.613	15.261
ΑΤΤΙΚΗ	86.805	85.568	83.068	84.974	88.534	90.560
ΠΕΛΟΠΟΝΝΗΣΟΣ	10.816	10.130	10.037	11.072	12.228	12.971
ΒΟΡΕΙΟ ΑΙΓΑΙΟ	3.302	3.164	3.124	3.934	4.677	4.987
ΝΟΤΙΟ ΑΙΓΑΙΟ	3.666	3.614	3.850	9.596	18.046	20.275
ΚΡΗΤΗ	9.048	8.958	8.911	13.629	21.115	24.210
ΣΥΝΟΛΟ	251.042	246.908	243.596	271.383	306.869	323.429
Δευτεροβάθμια εκπαίδευση						
	ΙΟΥΛΙΟΣ	ΑΥΓΟΥΣΤΟΣ	ΣΕΠΤΕΜΒΡΙΟΣ	ΟΚΤΩΒΡΙΟΣ	ΝΟΕΜΒΡΙΟΣ	ΔΕΚΕΜΒΡΙΟΣ
ΑΝΑΤΟΛΙΚΗ ΜΑΚΕΔΟΝΙΑ ΚΑΙ ΘΡΑΚΗ	18.296	18.272	17.907	19.138	20.264	21.418
ΚΕΝΤΡΙΚΗ ΜΑΚΕΔΟΝΙΑ	78.482	78.226	77.516	83.498	89.745	92.621
ΔΥΤΙΚΗ ΜΑΚΕΔΟΝΙΑ	13.214	12.873	12.686	12.959	13.554	14.030
ΗΠΕΙΡΟΣ	11.284	11.255	11.289	12.359	13.424	13.718
ΘΕΣΣΑΛΙΑ	27.200	26.991	26.852	28.409	30.328	31.031
ΙΟΝΙΑ ΝΗΣΙΑ	3.390	3.354	3.552	8.944	14.854	15.922
ΔΥΤΙΚΗ ΕΛΛΑΔΑ	31.865	31.722	31.438	33.434	35.594	36.355
ΣΤΕΡΕΑ ΕΛΛΑΔΑ	18.182	17.980	17.842	18.984	20.227	20.739
ΑΤΤΙΚΗ	147.120	146.626	140.254	144.455	151.738	154.837
ΠΕΛΟΠΟΝΝΗΣΟΣ	16.436	15.937	16.009	17.430	19.388	20.289
ΒΟΡΕΙΟ ΑΙΓΑΙΟ	5.971	5.871	5.908	7.119	8.119	8.412
ΝΟΤΙΟ ΑΙΓΑΙΟ	5.125	5.023	5.513	12.751	22.549	25.853
ΚΡΗΤΗ	13.870	13.902	13.711	20.253	31.586	36.506
ΣΥΝΟΛΟ	390.435	388.032	380.477	419.733	471.370	491.731
Τριτοβάθμια εκπαίδευση						
	ΙΟΥΛΙΟΣ	ΑΥΓΟΥΣΤΟΣ	ΣΕΠΤΕΜΒΡΙΟΣ	ΟΚΤΩΒΡΙΟΣ	ΝΟΕΜΒΡΙΟΣ	ΔΕΚΕΜΒΡΙΟΣ
ΑΝΑΤΟΛΙΚΗ ΜΑΚΕΔΟΝΙΑ ΚΑΙ ΘΡΑΚΗ	8.645	8.883	7.241	6.965	7.215	7.338
ΚΕΝΤΡΙΚΗ ΜΑΚΕΔΟΝΙΑ	37.707	37.962	32.008	31.753	32.681	33.011
ΔΥΤΙΚΗ ΜΑΚΕΔΟΝΙΑ	6.328	6.388	5.365	5.145	5.345	5.358
ΗΠΕΙΡΟΣ	6.056	6.235	5.149	5.113	5.320	5.330
ΘΕΣΣΑΛΙΑ	14.026	14.310	11.686	11.360	11.669	11.776
ΙΟΝΙΑ ΝΗΣΙΑ	1.728	1.781	1.379	2.145	3.059	3.273
ΔΥΤΙΚΗ ΕΛΛΑΔΑ	11.519	11.843	9.646	9.476	9.830	9.927
ΣΤΕΡΕΑ ΕΛΛΑΔΑ	7.002	7.156	5.711	5.506	5.704	5.774
ΑΤΤΙΚΗ	66.632	67.385	53.787	51.596	52.307	52.681
ΠΕΛΟΠΟΝΝΗΣΟΣ	6.778	6.891	5.650	5.669	6.082	6.261
ΒΟΡΕΙΟ ΑΙΓΑΙΟ	2.791	2.777	2.178	2.223	2.404	2.444
ΝΟΤΙΟ ΑΙΓΑΙΟ	2.434	2.454	1.729	2.600	3.984	4.530
ΚΡΗΤΗ	8.490	8.901	6.208	6.846	8.853	10.071
ΣΥΝΟΛΟ	180.136	182.966	147.737	146.397	154.453	157.774

ΠΙΝΑΚΑΣ 10: Αριθμός ανέργων κατά Εκπαιδευτικό επίπεδο, μήνα και Περιφέρεια: Δεύτερο εξάμηνο έτους 2019

2.4.2. Εγγεγραμμένοι άνεργοι κατά Εκπαιδευτικό επίπεδο, μήνα και διάρκεια ανεργίας

Στους πιο κάτω πίνακες παρουσιάζεται ο αριθμός των ανέργων στο σύνολο της χώρας κατά Εκπαιδευτικό επίπεδο και διάρκεια ανεργίας όπως καταγράφεται στους μήνες του δευτέρου εξαμήνου του έτους 2019.

	Χωρίς εκπαίδευση				Υποχρεωτική εκπαίδευση (έως 3η Γυμνασίου)				Δευτεροβάθμια εκπαίδευση				Τριτοβάθμια εκπαίδευση			
	>=12 Μήνες	%	<12 Μήνες	%	>=12 Μήνες	%	<12 Μήνες	%	>=12 Μήνες	%	<12 Μήνες	%	>=12 Μήνες	%	<12 Μήνες	%
ΙΟΥΛΙΟΣ	28.103	39,20%	43.594	60,80%	153.107	60,99%	97.935	39,01%	222.818	57,07%	167.617	42,93%	71.887	39,91%	108.249	60,09%
ΑΥΓΟΥΣΤΟΣ	30.053	42,82%	40.130	57,18%	153.607	62,21%	93.301	37,79%	223.083	57,49%	164.949	42,51%	72.742	39,76%	110.224	60,24%
ΣΕΠΤΕΜΒΡΙΟΣ	31.202	43,73%	40.142	56,27%	153.978	63,21%	89.618	36,79%	222.506	58,48%	157.971	41,52%	70.744	47,89%	76.993	52,11%
ΟΚΤΩΒΡΙΟΣ	32.164	41,23%	45.839	58,77%	156.673	57,73%	114.710	42,27%	225.385	53,70%	194.348	46,30%	70.442	48,12%	75.955	51,88%
ΝΟΕΜΒΡΙΟΣ	33.295	38,80%	52.516	61,20%	159.567	52,00%	147.302	48,00%	228.261	48,43%	243.109	51,57%	70.898	45,90%	83.555	54,10%
ΔΕΚΕΜΒΡΙΟΣ	34.663	37,85%	56.929	62,15%	162.463	50,23%	160.966	49,77%	231.183	47,01%	260.548	52,99%	71.740	45,47%	86.034	54,53%

ΠΙΝΑΚΑΣ 11: Αριθμός ανέργων κατά Εκπαιδευτικό επίπεδο, μήνα και διάρκεια ανεργίας:
Δεύτερο εξάμηνο έτους 2019

	Χωρίς εκπαίδευση		Υποχρεωτική εκπαίδευση (έως 3η Γυμνασίου)		Δευτεροβάθμια εκπαίδευση		Τριτοβάθμια εκπαίδευση		Χωρίς εκπαίδευση		Υποχρεωτική εκπαίδευση (έως 3η Γυμνασίου)		Δευτεροβάθμια εκπαίδευση		Τριτοβάθμια εκπαίδευση	
	>=12 Μήνες	%	>=12 Μήνες	%	>=12 Μήνες	%	>=12 Μήνες	%	<12 Μήνες	%	<12 Μήνες	%	<12 Μήνες	%	<12 Μήνες	%
ΙΟΥΛΙΟΣ	28.103	5,91%	153.107	32,17%	222.818	46,82%	71.887	15,11%	43.594	10,44%	97.935	23,46%	167.617	40,16%	108.249	25,93%
ΑΥΓΟΥΣΤΟΣ	30.053	6,27%	153.607	32,04%	223.083	46,53%	72.742	15,17%	40.130	9,82%	93.301	22,83%	164.949	40,37%	110.224	26,98%
ΣΕΠΤΕΜΒΡΙΟΣ	31.202	6,52%	153.978	32,18%	222.506	46,51%	70.744	14,79%	40.142	11,01%	89.618	24,57%	157.971	43,31%	76.993	21,11%
ΟΚΤΩΒΡΙΟΣ	32.164	6,64%	156.673	32,33%	225.385	46,50%	70.442	14,53%	45.839	10,64%	114.710	26,62%	194.348	45,11%	75.955	17,63%
ΝΟΕΜΒΡΙΟΣ	33.295	6,77%	159.567	32,43%	228.261	46,39%	70.898	14,41%	52.516	9,97%	147.302	27,98%	243.109	46,18%	83.555	15,87%
ΔΕΚΕΜΒΡΙΟΣ	34.663	6,93%	162.463	32,49%	231.183	46,23%	71.740	14,35%	56.929	10,09%	160.966	28,52%	260.548	46,16%	86.034	15,24%

ΠΙΝΑΚΑΣ 11α: Αριθμός ανέργων κατά Εκπαιδευτικό επίπεδο, μήνα και διάρκεια ανεργίας:
Δεύτερο εξάμηνο έτους 2019

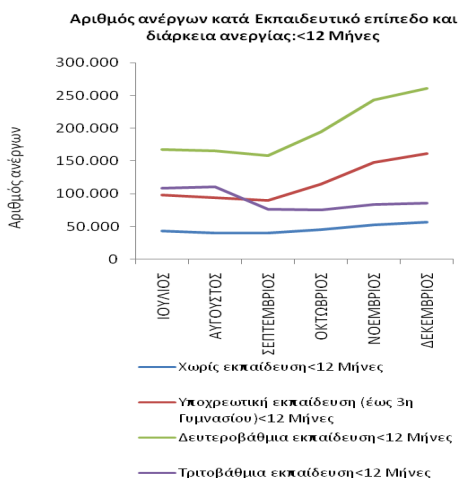
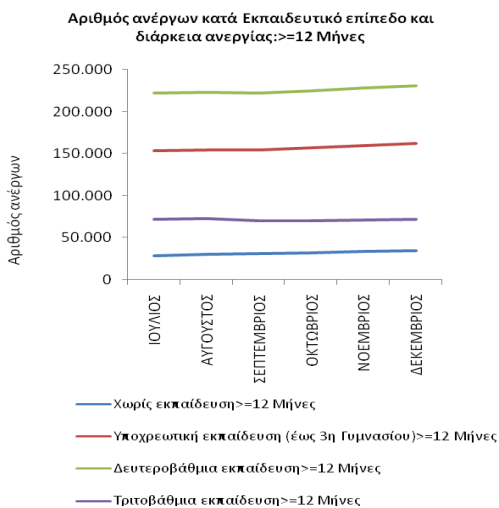
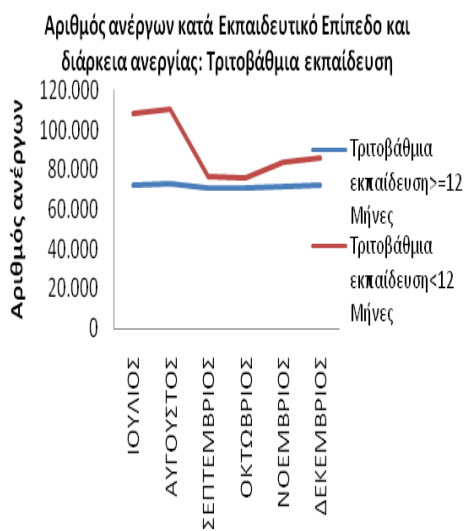
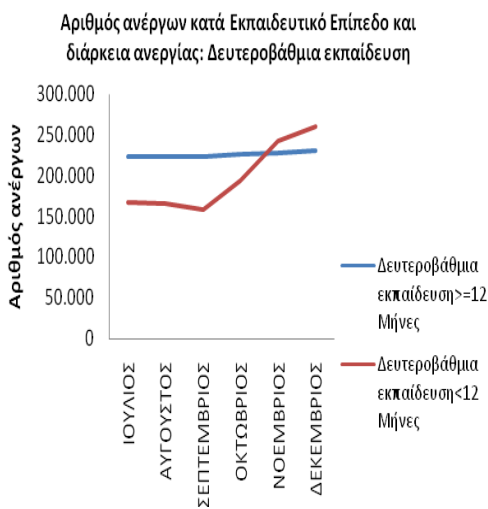
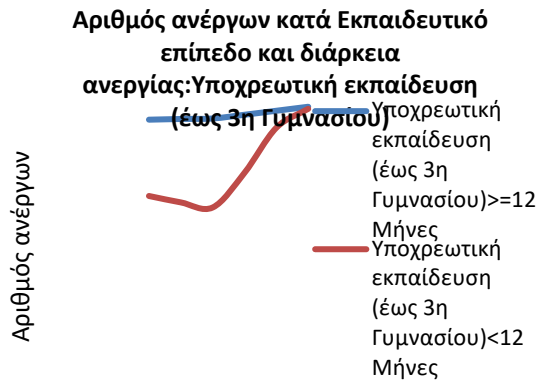
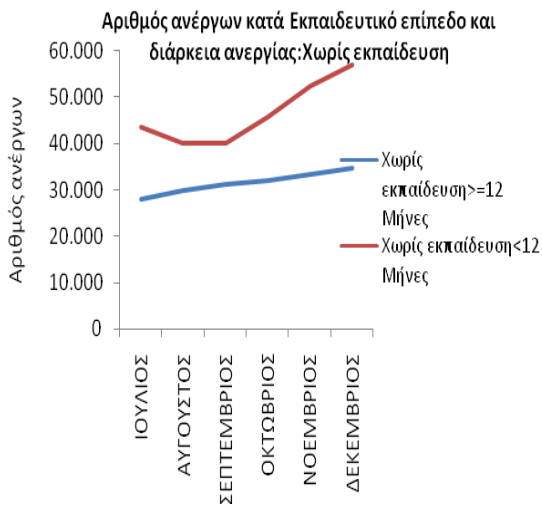

ΔΙΑΓΡΑΜΜΑΤΑ 26,27,28,29,30,31: Αριθμός ανέργων κατά Εκπαιδευτικό επίπεδο, μήνα και διάρκεια ανεργίας: Δεύτερο εξάμηνο 2019

Από τον πίνακα 11 και 11α, καθώς και από τα διαγράμματα 26,27,28,29,30,31 προκύπτει:

Χωρίς Εκπαίδευση

Οι άνεργοι με διάρκεια ανεργίας μικρότερη των 12 μηνών αποτελούν τον μεγαλύτερο αριθμό των ανέργων σε όλους τους μήνες του δευτέρου εξαμήνου του 2019 σε σχέση με τους εγγεγραμμένους άνεργους με διάρκεια ανεργίας μεγαλύτερη ή ίση των 12 μηνών.

Το ποσοστό που αναλογεί στους άνεργους με διάρκεια ανεργίας μικρότερη των 12 μηνών κυμαίνεται από (56,27%) τον Σεπτέμβριο έως (62,15%) τον Δεκέμβριο ενώ το ποσοστό που αναλογεί στους άνεργους με διάρκεια ανεργίας μεγαλύτερη ή ίση των 12 μηνών κυμαίνεται από (37,85%) τον Δεκέμβριο έως (43,73%) τον Σεπτέμβριο.

Υποχρεωτική Εκπαίδευση (έως 3^η Γυμνασίου)

Οι άνεργοι με διάρκεια ανεργίας μικρότερη των 12 μηνών αποτελούν τον μικρότερο αριθμό των ανέργων σε όλους τους μήνες του δευτέρου εξαμήνου του 2019 σε σχέση με τους εγγεγραμμένους άνεργους με διάρκεια ανεργίας μεγαλύτερη ή ίση των 12 μηνών.

Το ποσοστό που αναλογεί στους άνεργους με διάρκεια ανεργίας μικρότερη των 12 μηνών κυμαίνεται από (36,79%) τον Σεπτέμβριο έως (49,77%) τον Δεκέμβριο ενώ το ποσοστό που αναλογεί στους άνεργους με διάρκεια ανεργίας μεγαλύτερη ή ίση των 12 μηνών κυμαίνεται από (50,23%) τον Δεκέμβριο έως (63,21%) τον Σεπτέμβριο.

Δευτεροβάθμια Εκπαίδευση

Οι άνεργοι με διάρκεια ανεργίας μικρότερη των 12 μηνών αποτελούν τον μεγαλύτερο αριθμό των ανέργων κατά τους μήνες Νοέμβριο και Δεκέμβριο σε σχέση με τους εγγεγραμμένους άνεργους με διάρκεια ανεργίας μεγαλύτερη ή ίση των 12 μηνών.

Το ποσοστό που αναλογεί στους άνεργους με διάρκεια ανεργίας μικρότερη των 12 μηνών κυμαίνεται από (41,52%) τον Σεπτέμβριο έως (52,99%) τον Δεκέμβριο ενώ το ποσοστό που αναλογεί στους άνεργους με διάρκεια ανεργίας μεγαλύτερη ή ίση των 12 μηνών κυμαίνεται από (47,01%) τον Δεκέμβριο έως (58,48%) τον Σεπτέμβριο.

Τριτοβάθμια Εκπαίδευση

Οι άνεργοι με διάρκεια ανεργίας μικρότερη των 12 μηνών αποτελούν τον μεγαλύτερο αριθμό των ανέργων σε όλους τους μήνες του δεύτερου εξαμήνου του 2019 σε σχέση με τους ανέργους με διάρκεια ανεργίας μεγαλύτερη ή ίση των 12 μηνών.

Το ποσοστό που αναλογεί στους ανέργους με διάρκεια ανεργίας μικρότερη των 12 μηνών κυμαίνεται από (51,88%) τον Οκτώβριο έως (60,24%) τον Αύγουστο ενώ το ποσοστό που αναλογεί στους ανέργους με διάρκεια ανεργίας μεγαλύτερη ή ίση των 12 μηνών κυμαίνεται από (39,76%) τον Αύγουστο έως (48,12%) τον Οκτώβριο.

>=12 μήνες

Μεταξύ των εκπαιδευτικών επιπέδων «Χωρίς εκπαίδευση», «Υποχρεωτικής εκπαίδευσης (έως 3^η Γυμνασίου), «Δευτεροβάθμιας εκπαίδευσης» και «Τριτοβάθμιας εκπαίδευσης» των ανέργων με διάρκεια ανεργίας μεγαλύτερη ή ίση των 12 μηνών το εκπαιδευτικό επίπεδο «Δευτεροβάθμιας εκπαίδευσης» αποτελεί τον μεγαλύτερο αριθμό ανέργων σε όλους τους μήνες του δεύτερου εξαμήνου 2019.

Το ποσοστό που αναλογεί στους ανέργους του εκπαιδευτικού επιπέδου «Χωρίς εκπαίδευση» με διάρκεια ανεργίας μεγαλύτερη ή ίση των 12 μηνών κυμαίνεται από (5,91%) τον Ιούλιο έως (6,93%) τον Δεκέμβριο, το ποσοστό που αναλογεί στους ανέργους του εκπαιδευτικού επιπέδου «Υποχρεωτικής εκπαίδευσης (έως 3^η Γυμνασίου) κυμαίνεται από (32,04%) τον Αύγουστο έως (32,49%) τον Δεκέμβριο, το ποσοστό που αναλογεί στους ανέργους του εκπαιδευτικού επιπέδου «Δευτεροβάθμιας εκπαίδευσης» κυμαίνεται από (46,39%) τον Δεκέμβριο έως (46,82%) τον Ιούλιο και το ποσοστό που αναλογεί στους ανέργους του εκπαιδευτικού επιπέδου «Τριτοβάθμιας εκπαίδευσης» κυμαίνεται από (14,35%) τον Δεκέμβριο έως (15,17%) τον Αύγουστο.

<12 μήνες

Μεταξύ των εκπαιδευτικών επιπέδων «Χωρίς εκπαίδευση», «Υποχρεωτικής εκπαίδευσης (έως 3^η Γυμνασίου), «Δευτεροβάθμιας εκπαίδευσης» και «Τριτοβάθμιας εκπαίδευσης» των ανέργων με διάρκεια ανεργίας μικρότερη των 12 μηνών το εκπαιδευτικό επίπεδο «Δευτεροβάθμιας εκπαίδευσης» αποτελεί τον μεγαλύτερο αριθμό ανέργων σε όλους τους μήνες του δευτέρου εξαμήνου 2019.

Το ποσοστό που αναλογεί στους ανέργους του εκπαιδευτικού επιπέδου «Χωρίς εκπαίδευση» με διάρκεια ανεργίας μικρότερη των 12 μηνών κυμαίνεται από (9,82%) τον Αύγουστο έως (11,01%) τον Σεπτέμβριο, το ποσοστό που αναλογεί στους ανέργους του εκπαιδευτικού επιπέδου «Υποχρεωτικής εκπαίδευσης (έως 3^η Γυμνασίου) κυμαίνεται από (22,83%) τον Αύγουστο έως (28,52%) τον Δεκέμβριο, το ποσοστό που αναλογεί στους ανέργους του εκπαιδευτικού επιπέδου «Δευτεροβάθμιας εκπαίδευσης» κυμαίνεται από (40,16%) τον Ιούλιο έως (46,18%) τον Νοέμβριο και το ποσοστό που αναλογεί στους ανέργους του εκπαιδευτικού επιπέδου «Τριτοβάθμιας εκπαίδευσης» κυμαίνεται από (15,24%) τον Δεκέμβριο έως (26,98%) τον Αύγουστο.

2.5. Ανάλυση κατά Υπηκοότητα

2.5.1. Κατανομή των εγγεγραμμένων ανέργων κατά Υπηκοότητα, μήνα και Περιφέρεια

Στον πίνακα που ακολουθεί παρουσιάζεται ο αριθμός των ανέργων στο σύνολο της χώρας κατά Υπηκοότητα όπως κατανέμεται στους Έλληνες Υπήκοους, στους Υπήκοους χωρών Ευρωπαϊκής Ένωσης και στους Υπήκοους τρίτων χωρών στους μήνες του δευτέρου εξαμήνου του έτους 2019.

	ΙΟΥΛΙΟΣ		ΑΥΓΟΥΣΤΟΣ		ΣΕΠΤΕΜΒΡΙΟΣ		ΟΚΤΩΒΡΙΟΣ		ΝΟΕΜΒΡΙΟΣ		ΔΕΚΕΜΒΡΙΟΣ	
	Άνεργοι	%	Άνεργοι	%	Άνεργοι	%	Άνεργοι	%	Άνεργοι	%	Άνεργοι	%
Έλληνες Υπήκοοι	800.698	89,63%	798.225	89,88%	751.958	89,18%	803.272	87,74%	881.656	86,56%	916.819	86,12%
Υπήκοοι χωρών Ευρωπαϊκής Ένωσης	15.490	1,73%	15.200	1,71%	15.278	1,81%	21.004	2,29%	26.693	2,62%	28.517	2,68%
Υπήκοοι τρίτων χωρών	77.122	8,63%	74.664	8,41%	75.918	9,00%	91.240	9,97%	110.154	10,82%	119.190	11,20%
Σύνολο	893.310	100,00%	888.089	100,00%	843.154	100,00%	915.516	100,00%	1.018.503	100,00%	1.064.526	100,00%

ΠΙΝΑΚΑΣ 12: Αριθμός ανέργων κατά Υπηκοότητα και μήνα:
Δεύτερο εξάμηνο έτους 2019

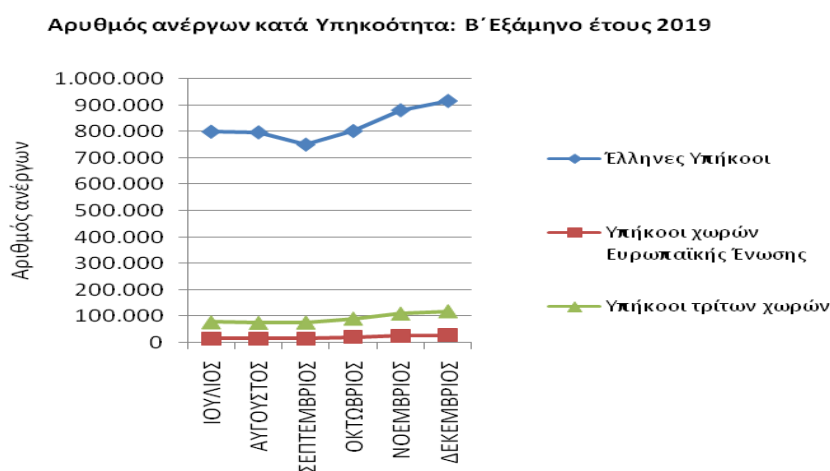

ΔΙΑΓΡΑΜΜΑ 32: Αριθμός ανέργων κατά Υπηκοότητα και μήνα:
Δεύτερο εξάμηνο έτους 2019

Από τον πίνακα 12 και από το διάγραμμα 32 προκύπτει:

Η πλειοψηφία των ανέργων είναι «Έλληνες Υπήκοοι». Το ποσοστό που αναλογεί στους ανέργους «Έλληνες Υπήκοοι» κυμαίνεται μεταξύ (86,12%) τον Δεκέμβριο έως (89,63%) τον Ιούλιο.

Το ποσοστό που αναλογεί στους ανέργους «Υπήκοοι Τρίτων χωρών» κυμαίνεται μεταξύ (8,63%) τον Ιούλιο έως (11,20%) τον Δεκέμβριο και το ποσοστό που αναλογεί στους ανέργους «Υπήκοοι χωρών της Ευρωπαϊκής Ένωσης» κυμαίνεται μεταξύ (1,71%) τον Αύγουστο και (2,68%) τον Δεκέμβριο.

Η αριθμός των ανέργων κατά Υπηκοότητα και Περιφέρεια για το δεύτερο εξάμηνο του έτους 2019 παρουσιάζεται στον πίνακα 13.

Έλληνες Υπήκοοι

	ΙΟΥΛΙΟΣ	ΑΥΓΟΥΣΤΟΣ	ΣΕΠΤΕΜΒΡΙΟΣ	ΟΚΤΩΒΡΙΟΣ	ΝΟΕΜΒΡΙΟΣ	ΔΕΚΕΜΒΡΙΟΣ
ΑΝΑΤΟΛΙΚΗ ΜΑΚΕΔΟΝΙΑ ΚΑΙ ΘΡΑΚΗ	47.608	47.500	45.158	46.798	49.280	52.180
ΚΕΝΤΡΙΚΗ ΜΑΚΕΔΟΝΙΑ	162.503	162.254	155.466	163.387	173.106	178.207
ΔΥΤΙΚΗ ΜΑΚΕΔΟΝΙΑ	25.996	25.614	24.293	24.498	25.599	26.443
ΗΠΕΙΡΟΣ	24.212	24.330	23.211	24.860	26.675	27.292
ΘΕΣΣΑΛΙΑ	59.556	59.360	56.483	58.307	61.494	63.135
ΙΟΝΙΑ ΝΗΣΙΑ	7.053	7.090	7.009	15.061	23.643	25.352
ΔΥΤΙΚΗ ΕΛΛΑΔΑ	65.117	64.926	62.350	65.165	68.649	70.309
ΣΤΕΡΕΑ ΕΛΛΑΔΑ	37.495	37.137	35.325	37.086	39.269	40.417
ΑΤΤΙΚΗ	285.364	284.861	262.608	265.487	275.922	281.030
ΠΕΛΟΠΟΝΝΗΣΟΣ	33.456	32.711	31.418	33.424	36.341	38.060
ΒΟΡΕΙΟ ΑΙΓΑΙΟ	11.630	11.418	10.783	12.421	14.075	14.615
ΝΟΤΙΟ ΑΙΓΑΙΟ	10.599	10.525	10.374	20.024	33.900	38.471
ΚΡΗΤΗ	30.109	30.499	27.480	36.754	53.703	61.308
ΣΥΝΟΛΟ	800.698	798.225	751.958	803.272	881.656	916.819

Υπήκοοι χωρών Ευρωπαϊκής Ένωσης

	ΙΟΥΛΙΟΣ	ΑΥΓΟΥΣΤΟΣ	ΣΕΠΤΕΜΒΡΙΟΣ	ΟΚΤΩΒΡΙΟΣ	ΝΟΕΜΒΡΙΟΣ	ΔΕΚΕΜΒΡΙΟΣ
ΑΝΑΤΟΛΙΚΗ ΜΑΚΕΔΟΝΙΑ ΚΑΙ ΘΡΑΚΗ	581	565	592	838	939	1.010
ΚΕΝΤΡΙΚΗ ΜΑΚΕΔΟΝΙΑ	1.808	1.805	1.856	2.339	2.721	2.867
ΔΥΤΙΚΗ ΜΑΚΕΔΟΝΙΑ	152	155	142	140	146	157
ΗΠΕΙΡΟΣ	199	197	195	236	262	261
ΘΕΣΣΑΛΙΑ	668	657	669	762	816	840
ΙΟΝΙΑ ΝΗΣΙΑ	169	162	203	1.087	1.812	1.948
ΔΥΤΙΚΗ ΕΛΛΑΔΑ	831	828	821	914	973	1.004
ΣΤΕΡΕΑ ΕΛΛΑΔΑ	812	806	795	861	906	920
ΑΤΤΙΚΗ	7.404	7.329	7.172	7.429	7.787	7.972
ΠΕΛΟΠΟΝΝΗΣΟΣ	1.390	1.274	1.297	1.589	1.958	2.041
ΒΟΡΕΙΟ ΑΙΓΑΙΟ	196	181	193	354	438	459
ΝΟΤΙΟ ΑΙΓΑΙΟ	328	287	346	2.034	3.852	4.299
ΚΡΗΤΗ	952	954	997	2.421	4.083	4.739
ΣΥΝΟΛΟ	15.490	15.200	15.278	21.004	26.693	28.517

Υπήκοοι τρίτων χωρών

	ΙΟΥΛΙΟΣ	ΑΥΓΟΥΣΤΟΣ	ΣΕΠΤΕΜΒΡΙΟΣ	ΟΚΤΩΒΡΙΟΣ	ΝΟΕΜΒΡΙΟΣ	ΔΕΚΕΜΒΡΙΟΣ
ΑΝΑΤΟΛΙΚΗ ΜΑΚΕΔΟΝΙΑ ΚΑΙ ΘΡΑΚΗ	1.953	1.893	1.879	2.290	2.624	3.016
ΚΕΝΤΡΙΚΗ ΜΑΚΕΔΟΝΙΑ	15.740	15.506	15.893	17.988	20.206	21.770
ΔΥΤΙΚΗ ΜΑΚΕΔΟΝΙΑ	1.369	1.316	1.273	1.345	1.437	1.703
ΗΠΕΙΡΟΣ	1.369	1.350	1.396	1.698	1.985	2.134
ΘΕΣΣΑΛΙΑ	3.295	3.156	3.154	3.667	4.087	4.510
ΙΟΝΙΑ ΝΗΣΙΑ	523	509	602	3.186	6.167	6.577
ΔΥΤΙΚΗ ΕΛΛΑΔΑ	3.108	3.022	3.098	3.444	3.754	3.997
ΣΤΕΡΕΑ ΕΛΛΑΔΑ	3.187	3.051	3.112	3.423	3.870	4.168
ΑΤΤΙΚΗ	40.500	39.334	39.652	41.959	44.082	45.656
ΠΕΛΟΠΟΝΝΗΣΟΣ	2.434	2.050	2.139	2.606	3.280	3.666
ΒΟΡΕΙΟ ΑΙΓΑΙΟ	1.075	1.043	1.024	1.376	1.620	1.725
ΝΟΤΙΟ ΑΙΓΑΙΟ	763	717	883	4.402	9.761	11.253
ΚΡΗΤΗ	1.806	1.717	1.813	3.856	7.281	9.015
ΣΥΝΟΛΟ	77.122	74.664	75.918	91.240	110.154	119.190

ΠΙΝΑΚΑΣ 13: Αριθμός ανέργων κατά Υπηκοότητα, μήνα και Περιφέρεια:
Δεύτερο εξάμηνο έτους 2019

2.5.2. Εγγεγραμμένοι άνεργοι κατά Υψηκότητα, μήνα και διάρκεια ανεργίας

Στους πιο κάτω πίνακες παρουσιάζεται ο αριθμός των ανέργων στο σύνολο της χώρας κατά Υψηκότητα και διάρκεια ανεργίας όπως καταγράφεται στους μήνες του δευτέρου εξαμήνου του έτους 2019.

	Έλληνες Υπήκοοι				Υπήκοοι χωρών Ευρωπαϊκής Ένωσης				Υπήκοοι τρίτων χωρών			
	>=12 Μήνες	%	<12 Μήνες	%	>=12 Μήνες	%	<12 Μήνες	%	>=12 Μήνες	%	<12 Μήνες	%
ΙΟΥΛΙΟΣ	440.986	55,08%	359.712	44,92%	7.216	46,58%	8.274	53,42%	27.713	35,93%	49.409	64,07%
ΑΥΓΟΥΣΤΟΣ	444.050	55,63%	354.175	44,37%	7.334	48,25%	7.866	51,75%	28.101	37,64%	46.563	62,36%
ΣΕΠΤΕΜΒΡΙΟΣ	442.399	58,83%	309.559	41,17%	7.462	48,84%	7.816	51,16%	28.569	37,63%	47.349	62,37%
ΟΚΤΩΒΡΙΟΣ	447.150	55,67%	356.122	44,33%	7.729	36,80%	13.275	63,20%	29.785	32,64%	61.455	67,36%
ΝΟΕΜΒΡΙΟΣ	452.920	51,37%	428.736	48,63%	8.067	30,22%	18.626	69,78%	31.034	28,17%	79.120	71,83%
ΔΕΚΕΜΒΡΙΟΣ	459.595	50,13%	457.224	49,87%	8.339	29,24%	20.178	70,76%	32.115	26,94%	87.075	73,06%

ΠΙΝΑΚΑΣ 14: Αριθμός ανέργων κατά Υψηκότητα, μήνα και διάρκεια ανεργίας:
Δεύτερο εξάμηνο έτους 2019

	Έλληνες Υπήκοοι		Υπήκοοι χωρών Ευρωπαϊκής Ένωσης		Υπήκοοι τρίτων χωρών		Έλληνες Υπήκοοι		Υπήκοοι χωρών Ευρωπαϊκής Ένωσης		Υπήκοοι τρίτων χωρών	
	>=12 Μήνες	%	>=12 Μήνες	%	>=12 Μήνες	%	<12 Μήνες	%	<12 Μήνες	%	<12 Μήνες	%
ΙΟΥΛΙΟΣ	440.986	92,66%	7.216	1,52%	27.713	5,82%	359.712	86,18%	8.274	1,98%	49.409	11,84%
ΑΥΓΟΥΣΤΟΣ	444.050	92,61%	7.334	1,53%	28.101	5,86%	354.175	86,68%	7.866	1,93%	46.563	11,40%
ΣΕΠΤΕΜΒΡΙΟΣ	442.399	92,47%	7.462	1,56%	28.569	5,97%	309.559	84,87%	7.816	2,14%	47.349	12,98%
ΟΚΤΩΒΡΙΟΣ	447.150	92,26%	7.729	1,59%	29.785	6,15%	356.122	82,66%	13.275	3,08%	61.455	14,26%
ΝΟΕΜΒΡΙΟΣ	452.920	92,05%	8.067	1,64%	31.034	6,31%	428.736	81,43%	18.626	3,54%	79.120	15,03%
ΔΕΚΕΜΒΡΙΟΣ	459.595	91,91%	8.339	1,67%	32.115	6,42%	457.224	81,00%	20.178	3,57%	87.075	15,43%

ΠΙΝΑΚΑΣ 14α: Αριθμός ανέργων κατά Υψηκότητα, μήνα και διάρκεια ανεργίας:
Δεύτερο εξάμηνο έτους 2019

Αριθμός ανέργων κατά Υπηκοότητα και διάρκεια ανεργίας: Έλληνες Υπήκοοι

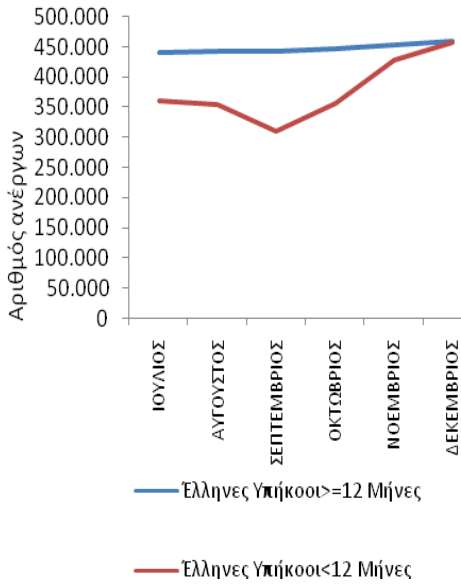

Αριθμός ανέργων κατά Υπηκοότητα και διάρκεια ανεργίας: Υπήκοοι χωρών Ευρωπαϊκής Ένωσης

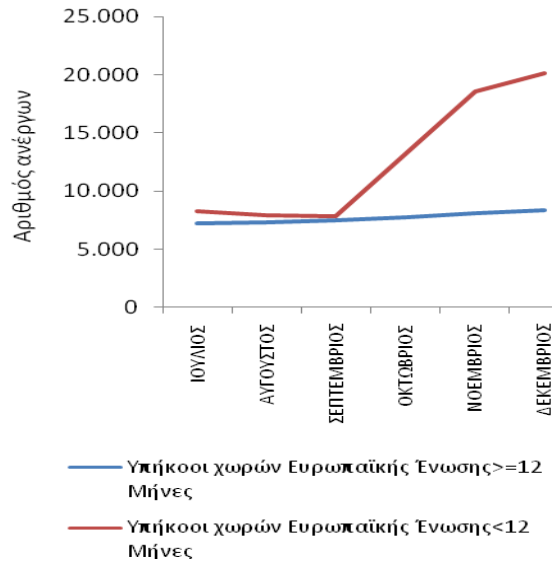

Αριθμός ανέργων κατά Υπηκοότητα και διάρκεια ανεργίας: Υπήκοοι τρίτων χωρών

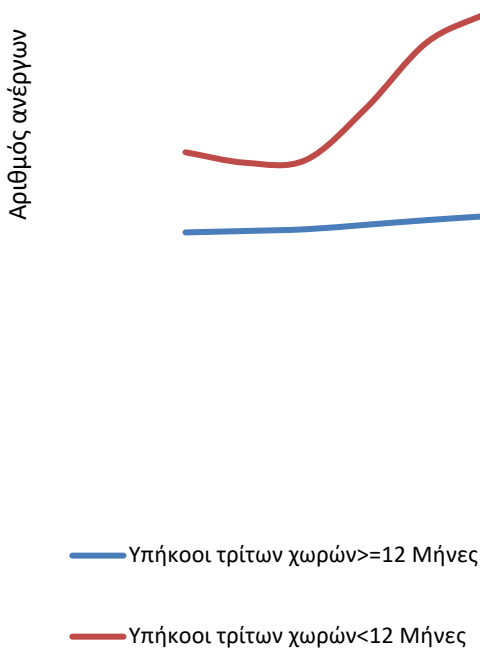

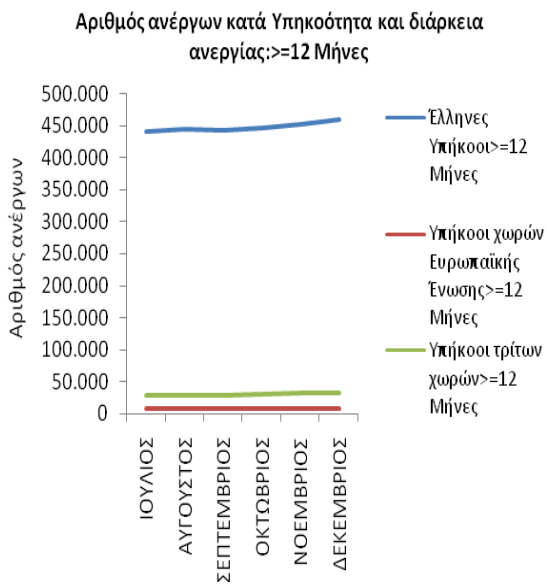

ΔΙΑΓΡΑΜΜΑ 33,34,35,36,37: Αριθμός ανέργων κατά Υπηκοότητα, μήνα και διάρκεια ανεργίας: Δεύτερο εξάμηνο 2019

Από τον πίνακα 14 και 14α, καθώς και από τα διαγράμματα 33,34,35,36,37 προκύπτει:

Έλληνες Υπήκοοι

Οι άνεργοι με διάρκεια ανεργίας μικρότερη των 12 μηνών αποτελούν τον μικρότερο αριθμό των ανέργων σε όλους τους μήνες του δευτέρου εξαμήνου του 2019 σε σχέση με τους ανέργους με διάρκεια ανεργίας μεγαλύτερη ή ίση των 12 μηνών.

Το ποσοστό που αναλογεί στους ανέργους με διάρκεια ανεργίας μικρότερη των 12 μηνών κυμαίνεται από (41,17%) τον Σεπτέμβριο έως (49,87%) τον Δεκέμβριο ενώ το ποσοστό που αναλογεί στους ανέργους με διάρκεια ανεργίας μεγαλύτερη ή ίση των 12 μηνών κυμαίνεται από (50,13%) τον Δεκέμβριο έως (58,83) τον Σεπτέμβριο.

Υπήκοοι χωρών Ευρωπαϊκής Ένωσης

Οι άνεργοι με διάρκεια ανεργίας μικρότερη των 12 μηνών αποτελούν τον μεγαλύτερο αριθμό των ανέργων σε όλους τους μήνες του δευτέρου εξαμήνου του 2019 σε σχέση με τους ανέργους με διάρκεια ανεργίας μεγαλύτερη ή ίση των 12 μηνών.

Το ποσοστό που αναλογεί στους ανέργους με διάρκεια ανεργίας μικρότερη των 12 μηνών κυμαίνεται από (51,16%) τον Σεπτέμβριο έως (70,76%) τον Δεκέμβριο ενώ το ποσοστό που αναλογεί στους ανέργους με διάρκεια ανεργίας μεγαλύτερη ή ίση των 12 μηνών κυμαίνεται από (29,24%) τον Δεκέμβριο έως (48,84%) τον Σεπτέμβριο.

Υπήκοοι τρίτων χωρών

Οι άνεργοι με διάρκεια ανεργίας μικρότερη των 12 μηνών αποτελούν τον μεγαλύτερο αριθμό των ανέργων σε όλους τους μήνες του δευτέρου εξαμήνου του 2019 σε σχέση με τους ανέργους με διάρκεια ανεργίας μεγαλύτερη ή ίση των 12 μηνών.

Το ποσοστό που αναλογεί στους ανέργους με διάρκεια ανεργίας μικρότερη των 12 μηνών κυμαίνεται από (62,36%) τον Αύγουστο έως (73,06%) τον Δεκέμβριο ενώ το ποσοστό που αναλογεί στους ανέργους με διάρκεια ανεργίας μεγαλύτερη ή ίση των 12 μηνών κυμαίνεται από (26,94%) τον Δεκέμβριο έως (37,64%) τον Αύγουστο.

>=12 μήνες

Μεταξύ των «Ελλήνων Υπηκόων», των «Υπηκόων χωρών της Ευρωπαϊκής Ένωσης» και των «Υπηκόων Τρίτων χωρών» των ανέργων με διάρκεια ανεργίας μεγαλύτερη ή ίση των 12 μηνών οι «Έλληνες Υπήκοοι» αποτελούν τον μεγαλύτερο αριθμό ανέργων σε όλους τους μήνες του δευτέρου εξαμήνου 2019.

Το ποσοστό που αναλογεί στους ανέργους «Έλληνες Υπήκοοι» με διάρκεια ανεργίας μεγαλύτερη ή ίση των 12 μηνών κυμαίνεται από (91,91%) τον Δεκέμβριο έως (92,66%) τον Ιούλιο, το ποσοστό που αναλογεί στους ανέργους των «Υπηκόων χωρών της Ευρωπαϊκής Ένωσης» κυμαίνεται από (1,52%) τον Ιούλιο έως (1,67%) τον Δεκέμβριο και το ποσοστό που αναλογεί στους ανέργους των «Υπηκόων Τρίτων χωρών» κυμαίνεται από (5,82%) τον Ιούλιο έως (6,42%) τον Δεκέμβριο.

<12 μήνες

Μεταξύ των «Ελλήνων Υπηκόων», των «Υπηκόων χωρών της Ευρωπαϊκής Ένωσης» και των «Υπηκόων Τρίτων χωρών» των ανέργων με διάρκεια ανεργίας μικρότερη των 12 μηνών οι «Έλληνες Υπήκοοι» αποτελούν τον μεγαλύτερο αριθμό ανέργων σε όλους τους μήνες του δευτέρου εξαμήνου 2019.

Το ποσοστό που αναλογεί στους ανέργους «Έλληνες Υπήκοοι» με διάρκεια ανεργίας μικρότερη των 12 μηνών κυμαίνεται από (81,00%) τον Δεκέμβριο έως (86,68%) τον Αύγουστο, το ποσοστό που αναλογεί στους ανέργους των «Υπηκόων χωρών της Ευρωπαϊκής Ένωσης» κυμαίνεται από (1,93%) τον Αύγουστο έως (3,57%) τον Δεκέμβριο και το ποσοστό που αναλογεί στους ανέργους των «Υπηκόων Τρίτων χωρών» κυμαίνεται από (11,40%) τον Αύγουστο έως (15,43%) τον Δεκέμβριο.

2.6. Επιδοτούμενοι άνεργοι

2.6.1. Επιδοτούμενοι άνεργοι κατά κατηγορία επιδότησης και μήνα

Στον πίνακα 15 παρουσιάζεται ο αριθμός των επιδοτουμένων κατά κατηγορία επιδότησης σε όλους τους μήνες του δευτέρου εξαμήνου του έτους 2019 στο σύνολο της χώρας.

	ΙΟΥΛΙΟΣ		ΑΥΓΟΥΣΤΟΣ		ΣΕΠΤΕΜΒΡΙΟΣ		ΟΚΤΩΒΡΙΟΣ		ΝΟΕΜΒΡΙΟΣ		ΔΕΚΕΜΒΡΙΟΣ	
	Επιδοτούμενοι άνεργοι %		Επιδοτούμενοι άνεργοι %		Επιδοτούμενοι άνεργοι %		Επιδοτούμενοι άνεργοι %		Επιδοτούμενοι άνεργοι %		Επιδοτούμενοι άνεργοι %	
Κοινοί	85.824	76,64%	102.069	73,70%	105.874	72,86%	84.930	80,76%	90.141	58,44%	98.601	46,41%
Οικοδόμοι	2.525	2,25%	2.327	1,68%	1.913	1,32%	1.837	1,75%	1.980	1,28%	2.233	1,05%
Εποχικοί τουρισμού	7.046	6,29%	7.012	5,06%	6.743	4,64%	9.224	8,77%	51.013	33,08%	93.539	44,02%
Εποχικοί λοιποί (αγροτικά)	1.280	1,14%	1.372	0,99%	1.129	0,78%	1.542	1,47%	8.062	5,23%	16.689	7,85%
Εκπαιδευτικοί	15.259	13,63%	25.442	18,37%	29.392	20,23%	7.472	7,11%	2.925	1,90%	1.197	0,56%
Λοιποί	56	0,05%	270	0,19%	269	0,19%	160	0,15%	112	0,07%	209	0,10%
Σύνολο	111.990	100,00%	138.492	100,00%	145.320	100,00%	105.165	100,00%	154.233	100,00%	212.468	100,00%

ΠΙΝΑΚΑΣ 15: Αριθμός επιδοτούμενων ανέργων κατά κατηγορία επιδότησης και μήνα:
Δεύτερο εξάμηνο έτους 2019

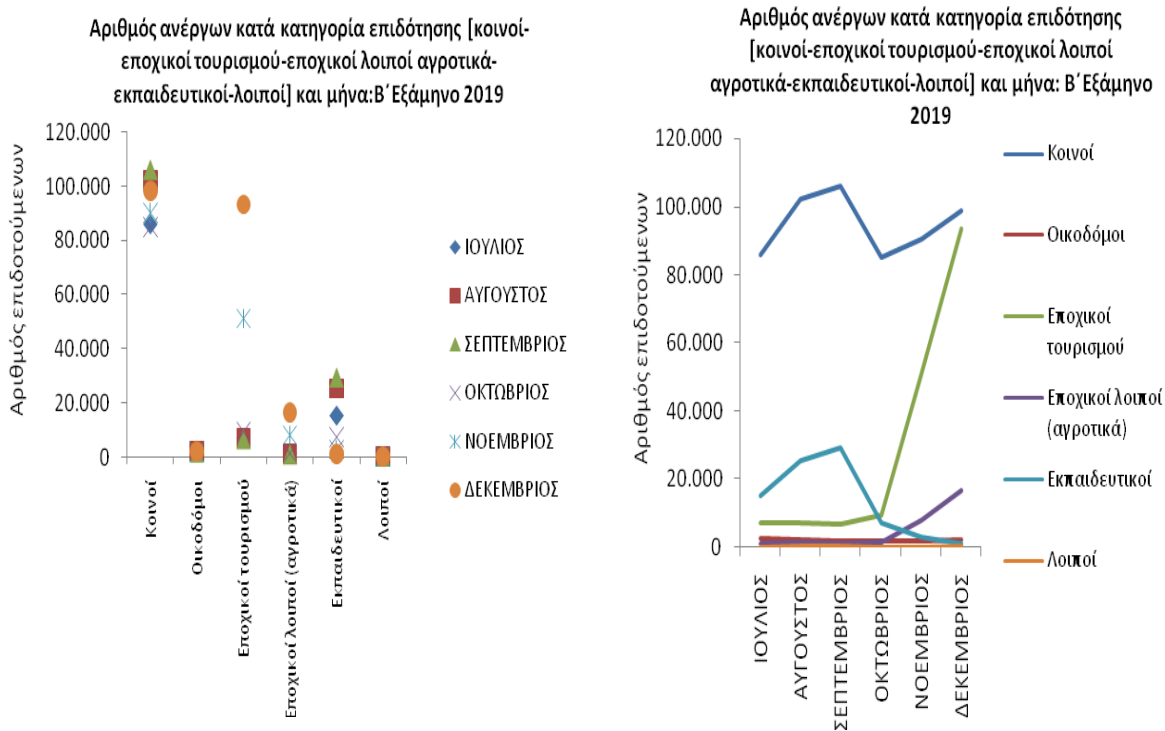

ΔΙΑΓΡΑΜΜΑΤΑ 38,39: Αριθμός επιδοτούμενων ανέργων κατά κατηγορία επιδότησης και μήνα: Δεύτερο εξάμηνο έτους 2019

Από τον πίνακα 15 καθώς και από τα διαγράμματα 38,39 προκύπτει:

Στο σύνολο της χώρας ο αριθμός των επιδοτούμενων ανέργων για την χρονική περίοδο Ιουλίου 2019 έως και Δεκεμβρίου 2019 κυμαίνεται από 105.165 τον Οκτώβριο όπου καταγράφεται ο μικρότερος αριθμός επιδοτούμενων έως 212.468 τον Δεκέμβριο όπου καταγράφεται ο μεγαλύτερος αριθμός επιδοτούμενων.

Η κατηγορία επιδότησης που συγκεντρώνει το μεγαλύτερο αριθμό επιδοτούμενων ανέργων είναι η κατηγορία των «κοινών επιδοτούμενων».

Συμπεράσματα κεφαλαίου

- Το σύνολο των εγγεγραμμένων ανέργων αναζητούντων εργασία στο σύνολο της χώρας κατά το δεύτερο εξάμηνο του έτους 2019 κυμάνθηκε από 843.154 άτομα τον μήνα Σεπτέμβριο όπου καταγράφεται ο μικρότερος αριθμός των ανέργων έως 1.064.526 άτομα τον μήνα Δεκέμβριο όπου καταγράφεται ο μεγαλύτερος αριθμός των ανέργων.
- Ο συνολικός αριθμός των επιδοτούμενων ανέργων για το δεύτερο εξάμηνο του έτους 2019 κυμάνθηκε από 105.165 τον μήνα Οκτώβριο όπου καταγράφεται ο μικρότερος αριθμός επιδοτούμενων έως 212.468 τον μήνα Δεκέμβριο όπου καταγράφεται ο μεγαλύτερος αριθμός επιδοτούμενων.
- Η κατηγορία επιδότησης που συγκεντρώνει το μεγαλύτερο αριθμό επιδοτούμενων ανέργων είναι η κατηγορία των «κοινών επιδοτούμενων».
- Στο σύνολο των ανέργων και στο σύνολο της χώρας καταγράφεται ποσοστιαία αύξηση του αριθμού των ανέργων για τη χρονική περίοδο Ιουλίου 2019-Δεκεμβρίου 2019 (μεταβολή εξαμήνου) με ποσοστό μεταβολής (19,17%). Στο σύνολο των «ανδρών» ανέργων και στο σύνολο της χώρας καταγράφεται ποσοστιαία αύξηση με ποσοστό μεταβολής (30,31%). Στο σύνολο των «γυναικών» ανέργων και στο σύνολο της χώρας καταγράφεται ποσοστιαία αύξηση με ποσοστό μεταβολής (13,33%).

Κατά Φύλο

- Η πλειοψηφία των εγγεγραμμένων ανέργων είναι γυναίκες σε όλους τους μήνες του δευτέρου εξαμήνου του έτους 2019 στο σύνολο της χώρας.
- Το ποσοστό που αναλογεί στους «άνδρες» άνεργους με διάρκεια ανεργίας μικρότερη των 12 μηνών είναι μεγαλύτερο από το ποσοστό που αναλογεί στους «άνδρες» άνεργους με διάρκεια ανεργίας μεγαλύτερη ή ίση των 12 μηνών κατά τους μήνες Ιούλιο, Οκτώβριο, Νοέμβριο και Δεκέμβριο.
- Το ποσοστό που αναλογεί στις άνεργες «γυναίκες» με διάρκεια ανεργίας μικρότερη των 12 μηνών είναι μικρότερο από το ποσοστό που αναλογεί στις άνεργες «γυναίκες» με διάρκεια ανεργίας μεγαλύτερη ή ίση των 12 μηνών σε όλους τους μήνες του δευτέρου εξαμήνου του έτους 2019.
- Μεταξύ των «ανδρών» και των «γυναικών» ανέργων με διάρκεια ανεργίας μεγαλύτερη ή ίση των 12 μηνών οι «γυναίκες» συγκεντρώνουν μεγαλύτερο ποσοστό σε όλους τους μήνες του δευτέρου εξαμήνου του έτους 2019.
- Μεταξύ των «ανδρών» και των «γυναικών» ανέργων με διάρκεια ανεργίας μικρότερη των 12 μηνών οι «γυναίκες» συγκεντρώνουν μεγαλύτερο ποσοστό σε όλους τους μήνες του δευτέρου εξαμήνου του έτους 2019.

Κατά Ηλικία

- Η πλειοψηφία των εγγεγραμμένων ανέργων είναι ηλικίας «30-44 ετών» σε όλους τους μήνες του δευτέρου εξαμήνου του έτους 2019 στο σύνολο της χώρας.
- Το ποσοστό που αναλογεί στους άνεργους «15-19 ετών» με διάρκεια ανεργίας μικρότερη των 12 μηνών είναι μεγαλύτερο από το ποσοστό που αναλογεί στους άνεργους «15-19 ετών» με διάρκεια ανεργίας μεγαλύτερη ή ίση των 12 μηνών σε όλους τους μήνες του δευτέρου εξαμήνου του έτους 2019.
- Το ποσοστό που αναλογεί στους άνεργους «20-24 ετών» με διάρκεια ανεργίας μικρότερη των 12 μηνών είναι μεγαλύτερο από το ποσοστό που αναλογεί στους άνεργους «20-24 ετών» με διάρκεια ανεργίας μεγαλύτερη ή ίση των 12 μηνών σε όλους τους μήνες του δευτέρου εξαμήνου του έτους 2019.

- Το ποσοστό που αναλογεί στους ανέργους «25-29 ετών» με διάρκεια ανεργίας μικρότερη των 12 μηνών είναι μεγαλύτερο από το ποσοστό που αναλογεί στους ανέργους «25-29 ετών» με διάρκεια ανεργίας μεγαλύτερη ή ίση των 12 μηνών σε όλους τους μήνες του δευτέρου εξαμήνου του έτους 2019.
- Το ποσοστό που αναλογεί στους ανέργους «30-44 ετών» με διάρκεια ανεργίας μεγαλύτερη των 12 μηνών είναι μεγαλύτερο από το ποσοστό που αναλογεί στους ανέργους «30-44 ετών» με διάρκεια ανεργίας μεγαλύτερη ή ίση των 12 μηνών κατά τους μήνες Αύγουστο, Σεπτέμβριο και Οκτώβριο.
- Το ποσοστό που αναλογεί στους ανέργους «45-54 ετών» με διάρκεια ανεργίας μεγαλύτερη ή ίση των 12 μηνών είναι μεγαλύτερο από το ποσοστό που αναλογεί στους ανέργους «45-54 ετών» με διάρκεια ανεργίας μικρότερη των 12 μηνών σε όλους τους μήνες του δευτέρου εξαμήνου του έτους 2019.
- Το ποσοστό που αναλογεί στους ανέργους «55-64 ετών» με διάρκεια ανεργίας μεγαλύτερη ή ίση των 12 μηνών είναι μεγαλύτερο από το ποσοστό που αναλογεί στους ανέργους «55-64 ετών» με διάρκεια ανεργίας μικρότερη των 12 μηνών σε όλους τους μήνες του δευτέρου εξαμήνου του έτους 2019.
- Το ποσοστό που αναλογεί στους ανέργους «65 ετών και άνω» με διάρκεια ανεργίας μεγαλύτερη ή ίση των 12 μηνών είναι μεγαλύτερο από το ποσοστό που αναλογεί στους ανέργους «65 ετών και άνω» με διάρκεια ανεργίας μικρότερη των 12 μηνών σε όλους τους μήνες του δευτέρου εξαμήνου του έτους 2019.

- Μεταξύ των ανέργων «15-19 ετών», «20-24 ετών», «25-29 ετών», «30-44 ετών», «45-54 ετών», «55-64 ετών» και «65 ετών και άνω» με διάρκεια ανεργίας μεγαλύτερη ή ίση των 12 μηνών οι άνεργοι «30-44 ετών» συγκεντρώνουν το μεγαλύτερο ποσοστό σε όλους τους μήνες του δευτέρου εξαμήνου του έτους 2019.
- Μεταξύ των ανέργων «15-19 ετών», «20-24 ετών», «25-29 ετών», «30-44 ετών», «45-54 ετών», «55-64 ετών» και «65 ετών και άνω» με διάρκεια ανεργίας μικρότερη των 12 μηνών οι άνεργοι «30-44 ετών» συγκεντρώνουν το μεγαλύτερο ποσοστό σε όλους τους μήνες του δευτέρου εξαμήνου του έτους 2019.

Κατά Εκπαιδευτικό Επίπεδο

- Η πλειοψηφία των εγγεγραμμένων ανέργων είναι εκπαιδευτικού επιπέδου «Δευτεροβάθμιας εκπαίδευσης» σε όλους τους μήνες του δευτέρου εξαμήνου του έτους 2019 στο σύνολο της χώρας.
- Το ποσοστό που αναλογεί στους ανέργους του εκπαιδευτικού επιπέδου «Χωρίς εκπαίδευση» με διάρκεια ανεργίας μικρότερη των 12 μηνών είναι μεγαλύτερο από το ποσοστό που αναλογεί στους ανέργους του εκπαιδευτικού επιπέδου «Χωρίς εκπαίδευση» με διάρκεια ανεργίας μεγαλύτερη ή ίση των 12 μηνών σε όλους τους μήνες του δευτέρου εξαμήνου του έτους 2019.
- Το ποσοστό που αναλογεί στους ανέργους του εκπαιδευτικού επιπέδου «Υποχρεωτικής εκπαίδευσης (έως 3^η Γυμνασίου)» με διάρκεια ανεργίας μικρότερη των 12 μηνών είναι μικρότερο από το ποσοστό που αναλογεί στους ανέργους του εκπαιδευτικού επιπέδου «Υποχρεωτικής εκπαίδευσης (έως 3^η Γυμνασίου)» με διάρκεια ανεργίας μεγαλύτερη ή ίση των 12 μηνών σε όλους τους μήνες του δευτέρου εξαμήνου του έτους 2019.
- Το ποσοστό που αναλογεί στους ανέργους του εκπαιδευτικού επιπέδου «Δευτεροβάθμιας εκπαίδευσης» με διάρκεια ανεργίας μικρότερη των 12 μηνών είναι μεγαλύτερο από το ποσοστό που αναλογεί στους ανέργους του εκπαιδευτικού επιπέδου «Δευτεροβάθμιας εκπαίδευσης» με διάρκεια ανεργίας μεγαλύτερη ή ίση των 12 μηνών κατά τους μήνες Νοέμβριο και Δεκέμβριο.
- Το ποσοστό που αναλογεί στους ανέργους του εκπαιδευτικού επιπέδου «Τριτοβάθμιας εκπαίδευσης» με διάρκεια ανεργίας μικρότερη των 12 μηνών είναι μεγαλύτερο από το ποσοστό που αναλογεί στους ανέργους του εκπαιδευτικού επιπέδου «Τριτοβάθμιας εκπαίδευσης» με διάρκεια ανεργίας μεγαλύτερη ή ίση των 12 σε όλους τους μήνες του δευτέρου εξαμήνου του έτους 2019.

- Μεταξύ των ανέργων των εκπαιδευτικών επιπέδων «Χωρίς εκπαίδευση», «Υποχρεωτικής εκπαίδευσης (έως 3^η Γυμνασίου), «Δευτεροβάθμιας εκπαίδευσης» και «Τριτοβάθμιας εκπαίδευσης» με διάρκεια ανεργίας μεγαλύτερη ή ίση των 12 μηνών οι άνεργοι του εκπαιδευτικού επιπέδου «Δευτεροβάθμιας εκπαίδευσης» συγκεντρώνουν μεγαλύτερο ποσοστό σε όλους τους μήνες του δευτέρου εξαμήνου του έτους 2019.
- Μεταξύ των ανέργων των εκπαιδευτικών επιπέδων «Χωρίς εκπαίδευση», «Υποχρεωτικής εκπαίδευσης (έως 3^η Γυμνασίου), «Δευτεροβάθμιας εκπαίδευσης» και «Τριτοβάθμιας εκπαίδευσης» με διάρκεια ανεργίας μικρότερη των 12 μηνών οι άνεργοι του εκπαιδευτικού επιπέδου «Δευτεροβάθμιας εκπαίδευσης» συγκεντρώνουν μεγαλύτερο ποσοστό σε όλους τους μήνες του δευτέρου εξαμήνου του έτους 2019.

Κατά Υπηκοότητα

- Η πλειοψηφία των εγγεγραμμένων ανέργων είναι «Έλληνες Υπήκοοι» σε όλους τους μήνες του δευτέρου εξαμήνου του έτους 2019 στο σύνολο της χώρας.
- Το ποσοστό που αναλογεί στους «Έλληνες Υπήκοους» ανέργους με διάρκεια ανεργίας μικρότερη των 12 μηνών είναι μικρότερο από το ποσοστό που αναλογεί στους «Έλληνες Υπήκοους» ανέργους με διάρκεια ανεργίας μεγαλύτερη ή ίση των 12 μηνών σε όλους τους μήνες του δευτέρου εξαμήνου του έτους 2019.
- Το ποσοστό που αναλογεί στους «Υπηκόους χωρών της Ευρωπαϊκής Ένωσης» ανέργους με διάρκεια ανεργίας μικρότερη των 12 μηνών είναι μεγαλύτερο από το ποσοστό από το ποσοστό που αναλογεί στους «Υπηκόους χωρών της Ευρωπαϊκής Ένωσης» ανέργους με διάρκεια ανεργίας μεγαλύτερη ή ίση των 12 μηνών σε όλους τους μήνες του δευτέρου εξαμήνου του έτους 2019.
- Το ποσοστό που αναλογεί στους ανέργους «Υπηκόους τρίτων χωρών» ανέργους με διάρκεια ανεργίας μικρότερη των 12 μηνών είναι μεγαλύτερο από το ποσοστό που αναλογεί στους «Υπηκόους τρίτων χωρών» ανέργους με διάρκεια ανεργίας μεγαλύτερη ή ίση των 12 μηνών σε όλους τους μήνες του δευτέρου εξαμήνου του έτους 2019.

- Μεταξύ των ανέργων «Έλληνες Υπήκοοι», «Υπηκόοι χωρών της Ευρωπαϊκής Ένωσης» και «Υπήκοοι τρίτων χωρών» με διάρκεια ανεργίας μεγαλύτερη ή ίση των 12 μηνών οι άνεργοι «Έλληνες Υπήκοοι» συγκεντρώνουν μεγαλύτερο ποσοστό σε όλους τους μήνες του δευτέρου εξαμήνου του έτους 2019.
- Μεταξύ των ανέργων «Έλληνες Υπήκοοι», «Υπήκοοι χωρών της Ευρωπαϊκής Ένωσης» και «Υπήκοοι τρίτων χωρών» με διάρκεια ανεργίας μικρότερη των 12 μηνών οι άνεργοι «Έλληνες Υπήκοοι» συγκεντρώνουν μεγαλύτερο ποσοστό σε όλους τους μήνες του δευτέρου εξαμήνου του έτους 2019.

ΓΕΝΙΚΑ ΣΥΜΠΕΡΑΣΜΑΤΑ ΤΗΣ ΕΚΘΕΣΗΣ

Το Β' εξάμηνο 2019, ο αριθμός των εγγεγραμμένων ανέργων ανήλθε σε 937.183 άτομα κατά μέσο όρο, καταγράφοντας αύξηση 8,89% ή 76.487 άτομα σε σύγκριση με το αντίστοιχο του Β' εξαμήνου 2018 (860.697 άνεργοι). Η αύξηση αυτή, οφείλεται κυρίως στην εφαρμογή του πλαισίου της νέας απόφασης του Οργανισμού⁴ συνεπεία της οποίας οι εγγεγραμμένοι μη αναζητούντες εργασία, μετατοπίστηκαν από την κατηγορία των Λοιπών- μη αναζητούντων εργασία (δηλ.των οικονομικά μη ενεργών), στην κατηγορία των Αναζητούντων εργασία (δηλ.των Ανέργων)⁵. Οι μεγαλύτερες αυξήσεις καταγράφηκαν τους τρεις τελευταίους μήνες, ιδιαίτερα τον Νοέμβριο (κατά 119.538 άτομα ή 13,30%) και τον Δεκέμβριο (κατά 129.077 άτομα ή 13,80%). Ο αριθμός των ανέργων κυμάνθηκε από 843.154 άτομα τον Σεπτέμβριο έως 1.064.526 άτομα τον Δεκέμβριο. Πάνω από το μισό του συνόλου των ανέργων συγκεντρώνεται στις περιφέρειες Αττικής και Κεντρικής Μακεδονίας (34,71% και 19,84% αντιστοίχως) και ακολουθούν οι περιφέρειες: Δυτικής Ελλάδας (7,51%), Θεσσαλίας (6,84%), Ανατολικής Μακεδονίας και Θράκης (5,45%), Κρήτης (4,97%⁶), Στερεάς Ελλάδας (4,49%) και Πελοποννήσου (4,11%). Οι νησιωτικές περιφέρειες Ιονίων Νήσων, Νοτίου Αιγαίου και Βορείου Αιγαίου συγκεντρώνουν από τα μικρότερα⁷ ποσοστά του συνόλου των ανέργων (1,92%, 2,90% και 1,50% αντιστοίχως), αν και για τις δύο πρώτες αυξημένα σε σύγκριση με τα προηγούμενα χρόνια⁸, όπου ενδεικτικά στο Β' εξάμηνο 2018 συγκέντρωναν αντιστοίχως το 1,11% και 1,84% (1,59% η περιφέρεια Βορείου Αιγαίου).

Ο αριθμός των μακροχρόνια ανέργων ανερχόταν στα 485.094 άτομα στο μέσο όρο των μηνών, ελάχιστα αυξημένος⁹ σε σύγκριση με το αντίστοιχο του Β' εξαμήνου 2018 (481.126 μακροχρόνια άνεργοι). Αποτελούσαν το 51,76% του συνόλου των ανέργων (55,89% αντιστοίχως το Β' εξάμηνο 2018). Το 57,88% του συνόλου των μακροχρόνια ανέργων

⁴ ΦΕΚ Β' υπ.αρ.1236, 04/04/2018, (3): Αριθμ. απόφ. Δ.Σ.ΟΑΕΔ: 792/20/20.03.2018, "Αποσαφήνιση των υποχρεώσεων των εγγεγραμμένων ανέργων στα Μητρώα του ΟΑΕΔ σε αμοιβαιότητα προς τις υποχρεώσεις του ΟΑΕΔ έναντι αυτών".

⁵ Στην κατηγορία αυτή εμπίπτουν κυρίως εποχιακά απασχολούμενοι όπως είναι οι απασχολούμενοι στον τουρισμό-επισιτισμό, οι οικοδόμοι, αγροτικά επαγγέλματα, εκπαιδευτικοί, οι οποίοο το διάστημα κατά το οποίο δεν εργάζονται, πλέον καθίστανται βραχυχρόνια άνεργοι και όχι μη αναζητούντες εργασία/ άνεργοι/ οικονομικά μη ενεργοί όπως θεωρούνταν πριν.

⁶ Το Β' εξάμηνο 2018, η περιφέρεια της Κρήτης συγκέντρωνε το 3,81% του συνόλου των ανέργων.

⁷ Μαζί με τις περιφέρειες Δυτικής Μακεδονίας και Ηπείρου που συγκεντρώνουν παρομοίως το 2,88% του συνόλου των ανέργων).

⁸ Βλ. Εκθέσεις Β' εξαμήνου 2011-2018 στην ιστοσελίδα του Οργανισμού.

⁹ Κατά 3.969 άτομα ή 0,82%.

συγκεντρώνεται στις περιφέρειες της Αττικής και Κεντρικής Μακεδονίας (36,41% και 21,47% αντιστοίχως) και ακολουθούν οι περιφέρειες: Δυτικής Ελλάδας (8,49%), Θεσσαλίας (7,51%), Ανατολικής Μακεδονίας και Θράκης (5,56%), Στερεάς Ελλάδας (4,69%). Ο αριθμός των μακροχρόνια ανέργων κυμάνθηκε από 475.915 άτομα τον Ιούλιο έως 500.049 άτομα τον Δεκέμβριο και το ποσοστό της μακροχρόνιας ανεργίας από 46,97% τον Δεκέμβριο έως 56,74% τον Σεπτέμβριο.

Ο αριθμός των επιδοτούμενων ήταν 144.611 άτομα κατά μέσο όρο και είναι αυξημένος κατά 2,63% ή 3.711 άτομα σε σύγκριση με τον αντίστοιχο του 2018 (140.901 επιδοτούμενοι). Η μεγαλύτερη ποσοστιαία αύξηση σε σύγκριση με το 2018 σημειώθηκε τον Δεκέμβριο (4,90% ή 9.931 άτομα) και τον Σεπτέμβριο (4,70% ή 6.522 άτομα). Οι επιδοτούμενοι αποτελούν κατά μέσο όρο το 15,43% του συνόλου των ανέργων (16,37% αντιστοίχως το Β' εξάμηνο 2018).

Στα εποχιακά επαγγέλματα, οι επιδοτούμενοι των τουριστικών επαγγελμάτων από τον Ιούλιο έως τον Οκτώβριο αποτελούν το 5-9% του συνόλου επιδοτούμενων, με το ποσοστό αυτό να αυξάνει σημαντικά τους δύο τελευταίους μήνες, Νοέμβριο και Δεκέμβριο, (33,08 και 44,02% αντιστοίχως), με την ολοκλήρωση λήξης της τουριστικής περιόδου. Οι εκπαιδευτικοί¹⁰, από τον Ιούλιο έως τον Σεπτέμβριο αποτελούν το 14-20% του συνόλου επιδοτούμενων με το ποσοστό τους να μειώνεται σημαντικά από τον Οκτώβριο έως τον Δεκέμβριο όπου αντιστοίχως αποτελούν το 7,11%, 1,90% και 0,56% του συνόλου. Οι εποχικά απασχολούμενοι στα αγροτικά επαγγέλματα¹¹ από τον Ιούλιο έως τον Οκτώβριο αποτελούν μικρό ποσοστό (1-1,47%) του συνόλου επιδοτούμενων, ποσοστό που τον Νοέμβριο και τον Δεκέμβριο αυξάνει σε 5,23% και 7,85% αντιστοίχως. Οι οικοδόμοι αποτελούν μικρό ποσοστό (1-2%) του συνόλου. Οι επιδοτούμενοι που προέρχονται από τους υπόλοιπους κλάδους οικονομικής δραστηριότητας αθροιστικά¹², αποτελούν ποσοστό που κυμαίνεται από 46,41 - 80,76% του συνόλου.

Οι γυναίκες αποτελούν το 62-66% του συνόλου των ανέργων (κυμαίνονται από 544.965 άτομα τον Σεπτέμβριο έως 664.196 άτομα τον Δεκέμβριο¹³) και είναι μακροχρόνια άνεργες σε ποσοστό 51-60%¹⁴. Αποτελούν το 67-68% του συνόλου των μακροχρόνια ανέργων. Ο αριθμός

¹⁰ Ωρομίσθιοι και αναπληρωτές εκπαιδευτικοί.

¹¹ Εποχικά απασχολούμενοι που απολύθηκαν από επιχειρήσεις μεταποίησης/διαλογής αγροτικών προϊόντων.

¹² Οι αναφερόμενοι ως "κοινοί" στο υπόμνημα της παρούσας έκθεσης.

¹³ Το Β' εξάμηνο 2018 ο αριθμός των ανέργων γυναικών κυμαινόταν από 522.499 άτομα τον Σεπτέμβριο έως 579.532 άτομα τον Δεκέμβριο.

¹⁴ Το ποσοστό μακροχρόνιας ανεργίας των γυναικών το Β' εξάμηνο 2018 κυμαινόταν από 56 – 62%.

των άνεργων ανδρών κυμαίνεται από 298.189 άτομα τον Σεπτέμβριο έως 400.330 άτομα τον Δεκέμβριο και το ποσοστό μακροχρόνιας ανεργίας τους από 41 – 51%¹⁵.

Οι εγγεγραμμένοι άνεργοι, στην συντριπτική τους πλειοψηφία ανήκουν στις μέσες παραγωγικές και τις μεγαλύτερες ομάδες ηλικιών, εφόσον το 37-38% του συνόλου των ανέργων είναι 30-44 ετών (κυμαίνονται από 312.026 – 393.456 άτομα) και το 24-25% είναι 45-54 ετών που κυμαίνονται από 204.663 έως 261.143 άτομα. Επίσης, το 18% των ανέργων είναι 55-64 ετών και κυμαίνονται από 155.935 – 189.877 άτομα. Ακολουθούν οι νεότερες ομάδες ηλικιών 25-29 ετών που αποτελούν το 10% του συνόλου (84.922 – 110.302 άτομα) και οι ηλικίες 20-24 ετών (46.058 - 64.612) που αποτελούν το 5-6% του συνόλου των ανέργων. Οι άνεργοι των μεγαλύτερων ηλικιών χαρακτηρίζονται από υψηλότερα ποσοστά μακροχρόνιας ανεργίας. Οι πολυπληθείς ομάδες των ανέργων 30-44 και 45 -54 ετών καταγράφουν μακροχρόνια ανεργία που κυμαίνεται από 44 – 54% και 51 – 62% αντιστοίχως, οι άνεργοι ηλικίας 55- 64 ετών είναι μακροχρόνια άνεργοι σε ποσοστό 60 – 69% και στις νεότερες ηλικίες, η ομάδα των ανέργων 25-29 ετών είναι μακροχρόνια άνεργοι κατά 33 – 41% και η ομάδα των 20-24 ετών μακροχρόνια άνεργοι κατά 24 – 32%.

Οι μισοί περίπου άνεργοι (44 - 46%, 380.477 – 491.731 άτομα) είναι δευτεροβάθμιας εκπαίδευσης και σε υψηλό επίσης ποσοστό (28 - 30%, 243.596 – 323.429 άτομα) είναι υποχρεωτικής εκπαίδευσης¹⁶. Τριτοβάθμιας εκπαίδευσης είναι το 15 – 21% των ανέργων (146.397 – 182.966 άτομα) και χωρίς εκπαίδευση¹⁷ το 8 – 9% (70.183 – 91.592 άτομα). Το ποσοστό μακροχρόνιας ανεργίας των πολυπληθέστερων ομάδων των ανέργων δευτεροβάθμιας και υποχρεωτικής εκπαίδευσης κυμαίνεται από 47 – 58% (222.506 – 228.261 άτομα) για την πρώτη και 50 – 63% (153.107 – 162.463 άτομα) για την δεύτερη και οι άνεργοι τριτοβάθμιας εκπαίδευσης είναι μακροχρόνια άνεργοι κατά 40 – 48% (70.442 – 72.742 άτομα). Η κατηγορία των ανέργων “χωρίς εκπαίδευση” εμφανίζει μακροχρόνια ανεργία κατά 38 – 44% (28.103 – 34.663 άτομα).

Το 86 - 90% (751.958 – 916.819 άτομα) των εγγεγραμμένων ανέργων είναι Έλληνες πολίτες, σε ποσοστό 8-11% (74.664 – 119.190 άτομα) είναι υπήκοοι Τρίτων Χωρών και το 2 – 3% (15.200 –

¹⁵ Ο αριθμός των ανέργων ανδρών το Β' εξάμηνο 2018 κυμαινόταν από 290.916 άτομα έως 355.917 άτομα και το ποσοστό μακροχρόνιας ανεργίας τους από 44-54%.

¹⁶ Απολυτήριο 3ης Γυμνασίου.

¹⁷ Άνεργοι με απολυτήριο τάξεων δημοτικού, χωρίς εκπαίδευση και Αλλοδαποί που δεν μπόρεσαν να αντιστοιχηθούν στις βαθμίδες της εκπαίδευσης (λόγω αναντιστοιχίας του επιπέδου σπουδών ή δυσκολίας στην επικοινωνία λόγω έλλειψης επαρκούς γνώσης της γλώσσας).

28.517 άτομα) είναι υπήκοοι χωρών της Ευρωπαϊκής Ένωσης. Το ποσοστό μακροχρόνιας ανεργίας των Ελλήνων κυμαίνεται από 50 -59% (440.986 – 459.595 άτομα), των υπηκόων Τρίτων Χωρών κυμαίνεται από 27 – 38% (27.713 – 32.115 άτομα) και των υπηκόων χωρών της Ε.Ε. από 29 – 49% (7.216 – 8.339 άτομα).

Υπόμνημα

Κοινοί: Περιλαμβάνονται οι άνεργοι που προέρχονται απ' όλους τους κλάδους οικονομικής δραστηριότητας, πλην αυτών που εντάσσονται στις λοιπές κατηγορίες, και των οποίων η σχέση εργασίας ήταν αορίστου χρόνου. Ακόμα περιλαμβάνει τους ανέργους που απασχολήθηκαν στους αναφερόμενους τομείς με σύμβαση ορισμένου χρόνου και δεν εντάσσονται σε μία από τις λοιπές κατηγορίες.

Οικοδόμοι: Όσοι απασχολούνται στον κατασκευαστικό κλάδο και ασφαρίζονται στον κλάδο εργατοτεχνιτών - οικοδόμων του ΙΚΑ - ΕΤΑΜ.

Εποχικοί Τουρισμού: Περιλαμβάνονται στην κατηγορία αυτή οι εποχικοί από ξενοδοχειακές, τουριστικές, επισιτιστικές επιχειρήσεις συνεχούς ή εποχικής λειτουργίας. Οι συγκεκριμένοι άνεργοι μπορούν να απασχολούνται σε μία ή περισσότερες συνεχείς σεζόν.

Εποχικοί Λοιποί (Αγροτικά): Περιλαμβάνονται στην κατηγορία αυτή οι εποχικοί μιας ή περισσότερων σεζόν που απολύθηκαν από επιχειρήσεις μεταποίησης/διαλογής αγροτικών προϊόντων.

Εκπαιδευτικοί: Περιλαμβάνονται στην κατηγορία αυτή οι ωρομίσθιοι και οι αναπληρωτές εκπαιδευτικοί.

Λοιποί: Περιλαμβάνονται στην κατηγορία αυτή οι απολυθέντες λόγω επίσκεψης, λόγω απόλυσης από μεταφερόμενες ή συγχωνευόμενες επιχειρήσεις, λόγω διακοπής λειτουργίας επιχείρησης.