

ΟΑΕΔ

ΕΚΘΕΣΗ Β' ΕΞΑΜΗΝΟΥ 2015

ΟΙ ΕΞΕΛΙΞΕΙΣ ΣΤΟ ΣΥΝΟΛΟ ΚΑΙ ΤΑ ΧΑΡΑΚΤΗΡΙΣΤΙΚΑ ΤΩΝ ΕΓΓΕΓΡΑΜΜΕΝΩΝ ΑΝΕΡΓΩΝ

ΑΘΗΝΑ ΟΚΤΩΒΡΙΟΣ 2016

ΟΡΓΑΝΙΣΜΟΣ ΑΠΑΣΧΟΛΗΣΗΣ
ΕΡΓΑΤΙΚΟΥ ΔΥΝΑΜΙΚΟΥ



Έκθεση Β' Εξαμήνου 2015

Οι Εξελίξεις στο Σύνολο και τα Χαρακτηριστικά των
Εγγεγραμμένων ανέργων

ΠΕΡΙΕΧΟΜΕΝΑ

	<u>Σελίδα</u>
Πρόλογος	5
Κεφάλαιο Πρώτο: οι κυμάνσεις της εγγεγραμμένης ανεργίας στο σύνολο της χώρας και τις Διοικητικές Περιφέρειες το Β' εξάμηνο του έτους 2015	
1.1. Γενικά	8
1.2. Αριθμός ανέργων κατά Περιφέρεια στο δεύτερο εξάμηνο των ετών 2014 και 2015	8
1.3. Κατανομή αριθμού ανέργων κατά Περιφέρεια δεύτερου εξαμήνου των ετών 2014 και 2015	11
1.4. Μεταβολές αριθμού ανέργων δεύτερου εξαμήνου των ετών 2014 και 2015	13
1.5. Μεταβολές αριθμού ανέργων ≥ 12 μηνών δεύτερου εξαμήνου των ετών 2014 και 2015	14
1.6. Ποσοστό ανέργων ως προς το σύνολο των εγγεγραμμένων στο μητρώο του ΟΑΕΔ	17
1.7. Ποσοστό μακροχρόνια ανέργων ως προς το σύνολο των ανέργων	20
1.8. Αριθμός ανέργων κατά διάρκεια ανεργίας στο δεύτερο εξάμηνο του έτους 2015	23
1.9. Ποσοστιαία μεταβολή εγγεγραμμένων ανέργων κατά διάρκεια ανεργίας, μήνα και Περιφέρεια για το δεύτερο εξάμηνο του έτους 2015	25
1.10. Αριθμός επιδοτούμενων ανέργων στο δεύτερο εξάμηνο του έτους 2015	29
Συμπεράσματα Κεφαλαίου	34

Κεφάλαιο Δεύτερο:

ανάλυση της εγγεγραμμένης ανεργίας στο σύνολο της χώρας και τις Διοικητικές Περιφέρειες το Β' εξάμηνο του έτους 2015

2.1. ΓΕΝΙΚΑ	38
2.2. ΑΝΑΛΥΣΗ ΚΑΤΑ ΦΥΛΟ	39
2.2.1. Κατανομή των εγγεγραμμένων ανέργων κατά Φύλο	39
2.2.2. Εγγεγραμμένοι άνεργοι κατά Φύλο, μήνα και διάρκεια ανεργίας	42
2.2.3. Ποσοστιαία μεταβολή (μεταβολή εξαμήνου) εγγεγραμμένων ανέργων κατά Φύλο και Περιφέρεια	46
2.2.4. Ποσοστιαία μεταβολή εγγεγραμμένων ανέργων κατά Φύλο, μήνα και Περιφέρεια (μεταβολή κατά μήνα)	48
2.3. ΑΝΑΛΥΣΗ ΚΑΤΑ ΗΛΙΚΙΑ	53
2.3.1. Κατανομή των εγγεγραμμένων ανέργων κατά Ηλικία, μήνα και Περιφέρεια	53
2.3.2. Εγγεγραμμένοι άνεργοι κατά Ηλικία, μήνα και διάρκεια ανεργίας	57
2.4. ΑΝΑΛΥΣΗ ΚΑΤΑ ΕΚΠΑΙΔΕΥΤΙΚΟ ΕΠΙΠΕΔΟ	67
2.4.1. Κατανομή των εγγεγραμμένων ανέργων κατά Εκπαιδευτικό επίπεδο, μήνα και Περιφέρεια	67
2.4.2. Εγγεγραμμένοι άνεργοι κατά Εκπαιδευτικό επίπεδο, μήνα και διάρκεια ανεργίας	70
2.5. ΑΝΑΛΥΣΗ ΚΑΤΑ ΥΠΗΚΟΟΤΗΤΑ	77
2.5.1. Κατανομή των εγγεγραμμένων ανέργων κατά Υπηκοότητα, μήνα και Περιφέρεια	77
2.5.2. Εγγεγραμμένοι άνεργοι κατά Υπηκοότητα, μήνα και διάρκεια ανεργίας	80
2.6. ΕΠΙΔΟΤΟΥΜΕΝΟΙ ΑΝΕΡΓΟΙ	85
2.6.1. Επιδοτούμενοι άνεργοι κατά κατηγορία επιδότησης και μήνα Συμπεράσματα κεφαλαίου	85 88
Γενικά Συμπεράσματα Έκθεσης	97
ΥΠΟΜΝΗΜΑ	101

Πρόλογος

Η παρούσα εξαμηνιαία έκθεση αφορά στα στοιχεία της εγγεγραμμένης ανεργίας που διαθέτει ο Οργανισμός μέσω του Ολοκληρωμένου Πληροφοριακού Συστήματος κατά το δεύτερο εξάμηνο του έτους 2015, στο σύνολο της χώρας και στις 13 Διοικητικές Περιφέρειες.

Στην έκθεση παρουσιάζονται τα βασικά χαρακτηριστικά των εγγεγραμμένων στο μητρώο του ΟΑΕΔ για το 2^ο εξάμηνο του έτους 2015, αποτυπώνοντας με απλό και ευδιάκριτο τρόπο τα χαρακτηριστικά αυτά παραθέτοντας συγχρόνως συγκριτικά στοιχεία με το αντίστοιχο εξάμηνο του προηγούμενου έτους.

Ειδικότερα:

Στο πρώτο κεφάλαιο, παρουσιάζονται και αναλύονται τα στοιχεία των εγγεγραμμένων ανέργων¹ για το δεύτερο εξάμηνο του έτους 2015, η κατανομή τους στις 13 Περιφέρειες και στο σύνολο της χώρας και γίνεται σύγκριση με το αντίστοιχο εξάμηνο του προηγούμενου έτους 2014. Αναλύονται και απεικονίζονται διαγραμματικά τα στοιχεία των εγγεγραμμένων ανέργων, των εγγεγραμμένων λοιπών [μη αναζητούντων εργασία²] και των μακροχρόνια ανέργων και τα ποσοστά που αντιστοιχούν ως προς το σύνολο των εγγεγραμμένων στο μητρώο του ΟΑΕΔ. Αναλύεται η μηνιαία εξέλιξή τους για το δεύτερο εξάμηνο του 2015, κατά διάρκεια ανεργίας και κατά Περιφέρεια. Επιπρόσθετα, παρουσιάζονται και αναλύονται τα στοιχεία των επιδοτούμενων ανέργων, το ποσοστό που αντιστοιχεί στο σύνολο των

¹ Αριθμός ανέργων αναζητούντων εργασία

² Εγγεγραμμένοι στο μητρώο του ΟΑΕΔ οι οποίοι έχουν δηλώσει ότι δεν αναζητούν εργασία

ανέργων, καθώς και η μεταβολή των επιδοτούμενων των τουριστικών επαγγελμάτων κατά τη διάρκεια του δευτέρου εξαμήνου του έτους 2015.

Στο δεύτερο κεφάλαιο, παρουσιάζονται τα στοιχεία των εγγεγραμμένων ανέργων στο δεύτερο εξάμηνο του έτους 2015 και αναλύονται οι αριθμητικές και ποσοστιαίες μεταβολές που καταγράφονται για κάθε μήνα του δευτέρου εξαμήνου στις 13 Περιφέρειες της χώρας, τόσο στο σύνολο των ανέργων, όσο και για τους άνδρες και τις γυναίκες.

Αναλύεται και απεικονίζεται διαγραμματικά η κατανομή των ανέργων κατά Φύλο, Ηλικιακή ομάδα, Εκπαιδευτικό επίπεδο και Υπηκοότητα σε κάθε Περιφέρεια και στο σύνολο της χώρας. Εξετάζεται η διάρθρωση του αριθμού των ανέργων κατά διάρκεια ανεργίας σε όλους τους μήνες του δευτέρου εξαμήνου του έτους 2015, κατά Φύλο, Ηλικιακή ομάδα, Εκπαιδευτικό επίπεδο και Υπηκοότητα.

Τέλος, εξετάζεται η σύνθεση των επιδοτούμενων ανέργων και η κατά κατηγορία επιδότησης διαμόρφωση και διαχρονική εξέλιξή τους για κάθε μήνα του δευτέρου εξαμήνου του έτους 2015 στο σύνολο της χώρας.

Τέλος, **στα γενικά συμπεράσματα της εξαμηνιαίας έκθεσης** παρουσιάζονται με τρόπο συνεκτικό τα επιμέρους συμπεράσματα των προηγούμενων κεφαλαίων, για την εξαγωγή μιας πλήρους εικόνας των βασικών όψεων της αγοράς εργασίας βασισμένης στα στοιχεία των εγγεγραμμένων ανέργων.

Η εκπόνηση και η σύνταξη της έκθεσης έγινε από τον Κολιόπουλο Ηλία για το πρώτο κεφάλαιο, τον Σταμέλο Στυλιανό για το δεύτερο κεφάλαιο, την Σκοπελίτου Θεοδότη για τα Γενικά Συμπεράσματα της Έκθεσης³.

³Η ανάλυση των ροών της μισθωτής απασχόλησης (προσλήψεων, απολύσεων, οικειοθελών αποχωρήσεων, λήξη συμβάσεων ορισμένου χρόνου) που περιλαμβάνονταν στο 3^ο κεφάλαιο των εξαμηνιαίων εκθέσεων έως το Β' εξάμηνο του 2012, παρουσιάζεται στο πλαίσιο της ανάλυσης του προγράμματος ΕΡΓΑΝΗ του Υπουργείου Εργασίας & Κοινωνικής Αλληλεγγύης.

Κεφάλαιο πρώτο

Οι κυμάνσεις της εγγεγραμμένης ανεργίας στο σύνολο της χώρας και τις Διοικητικές Περιφέρειες το Β' εξάμηνο του έτους 2015

1.1. Γενικά

Στο παρόν κεφάλαιο παρουσιάζονται και αναλύονται τα μηνιαία στοιχεία των εγγεγραμμένων στο μητρώο του ΟΑΕΔ, στο σύνολο της χώρας και σε επίπεδο Περιφέρειας, για το δεύτερο εξάμηνο του έτους 2015 και γίνεται σύγκριση με το αντίστοιχο εξάμηνο του έτους 2014.

Ειδικότερα, παρουσιάζεται:

- Η μηνιαία διακύμανση, σε απόλυτους αριθμούς και σε ποσοστά, του συνόλου των ανέργων
- Η κατά διάρκεια ανεργίας μηνιαία εξέλιξη και μεταβολή κατά μήνα των εγγεγραμμένων ανέργων (μακροχρόνια άνεργοι και άνεργοι με διάρκεια ανεργίας κάτω των 12 μηνών)
- Η κατανομή των εγγεγραμμένων ανέργων στο μητρώο του ΟΑΕΔ και των εγγεγραμμένων λοιπών μη αναζητούντων εργασία κατά Περιφέρεια
- Το σύνολο των επιδοτούμενων ανέργων ανά μήνα και η σύγκρισή τους με το σύνολο των εγγεγραμμένων ανέργων
- και τέλος η μηνιαία διακύμανση των επιδοτούμενων των τουριστικών επαγγελματιών και η συσχέτισή τους με το σύνολο των επιδοτούμενων

1.2. Αριθμός ανέργων ανά μήνα και Περιφέρεια στο δεύτερο εξάμηνο των ετών 2014 και 2015

Στον πίνακα που 1, που ακολουθεί, παρουσιάζεται ο αριθμός των ανέργων ανά μήνα κατά το δεύτερο εξάμηνο των ετών 2014 και 2015 σε όλες τις Περιφέρειες, καθώς και στο σύνολο της χώρας.

Αριθμός ανέργων έτους 2014

	ΙΟΥΛΙΟΣ	ΑΥΓΟΥΣΤΟΣ	ΣΕΠΤΕΜΒΡΙΟΣ	ΟΚΤΩΒΡΙΟΣ	ΝΟΕΜΒΡΙΟΣ	ΔΕΚΕΜΒΡΙΟΣ
ΑΝΑΤΟΛΙΚΗ ΜΑΚΕΔΟΝΙΑ ΚΑΙ ΘΡΑΚΗ	52.977	52.639	52.188	52.898	53.179	53.864
ΚΕΝΤΡΙΚΗ ΜΑΚΕΔΟΝΙΑ	150.392	150.988	152.437	155.897	157.292	158.356
ΔΥΤΙΚΗ ΜΑΚΕΔΟΝΙΑ	28.555	28.577	28.143	28.062	27.979	28.639
ΗΠΕΙΡΟΣ	28.617	28.728	29.103	29.693	29.448	29.277
ΘΕΣΣΑΛΙΑ	61.906	62.390	62.523	63.403	62.717	62.415
ΙΟΝΙΑ ΝΗΣΙΑ	8.523	8.517	9.094	11.849	13.787	15.569
ΔΥΤΙΚΗ ΕΛΛΑΔΑ	67.527	67.914	68.350	69.626	69.249	68.408
ΣΤΕΡΕΑ ΕΛΛΑΔΑ	42.177	41.868	41.925	43.124	43.700	43.546
ΑΤΤΙΚΗ	306.095	306.301	300.161	299.563	298.203	295.269
ΠΕΛΟΠΟΝΝΗΣΟΣ	37.080	36.224	36.702	37.819	38.286	38.001
ΒΟΡΕΙΟ ΑΙΓΑΙΟ	11.567	11.536	11.830	12.425	12.610	12.762
ΝΟΤΙΟ ΑΙΓΑΙΟ	9.441	9.263	9.339	11.293	13.849	16.139
ΚΡΗΤΗ	30.425	30.899	30.823	32.191	34.218	35.880
ΣΥΝΟΛΟ	835.282	835.844	832.618	847.843	854.517	858.125

Αριθμός ανέργων έτους 2015

	ΙΟΥΛΙΟΣ	ΑΥΓΟΥΣΤΟΣ	ΣΕΠΤΕΜΒΡΙΟΣ	ΟΚΤΩΒΡΙΟΣ	ΝΟΕΜΒΡΙΟΣ	ΔΕΚΕΜΒΡΙΟΣ
ΑΝΑΤΟΛΙΚΗ ΜΑΚΕΔΟΝΙΑ ΚΑΙ ΘΡΑΚΗ	51.279	50.416	49.020	47.930	48.647	49.364
ΚΕΝΤΡΙΚΗ ΜΑΚΕΔΟΝΙΑ	148.398	148.181	149.946	150.364	156.009	162.859
ΔΥΤΙΚΗ ΜΑΚΕΔΟΝΙΑ	28.983	28.582	27.998	27.464	27.874	28.369
ΗΠΕΙΡΟΣ	27.874	27.816	27.470	27.389	27.513	27.208
ΘΕΣΣΑΛΙΑ	61.380	61.046	60.712	61.003	62.523	62.429
ΙΟΝΙΑ ΝΗΣΙΑ	8.215	7.975	8.362	11.284	14.101	15.623
ΔΥΤΙΚΗ ΕΛΛΑΔΑ	66.912	66.878	66.643	67.252	68.357	67.858
ΣΤΕΡΕΑ ΕΛΛΑΔΑ	40.149	39.904	39.552	39.915	40.839	40.659
ΑΤΤΙΚΗ	294.218	296.659	289.653	289.812	297.783	299.236
ΠΕΛΟΠΟΝΝΗΣΟΣ	35.106	33.741	33.475	33.835	35.245	34.820
ΒΟΡΕΙΟ ΑΙΓΑΙΟ	12.108	11.829	11.660	12.138	12.936	12.898
ΝΟΤΙΟ ΑΙΓΑΙΟ	9.308	9.015	9.042	10.709	12.948	15.566
ΚΡΗΤΗ	33.857	33.392	32.896	35.703	39.533	41.913
ΣΥΝΟΛΟ	817.787	815.434	806.429	814.798	844.308	858.802

ΠΙΝΑΚΑΣ 1: Αριθμός ανέργων κατά μήνα και Περιφέρεια :
Δεύτερο εξάμηνο ετών 2014 και 2015

Αριθμός ανέργων Β' εξαμήνου έτους 2014 και έτους 2015

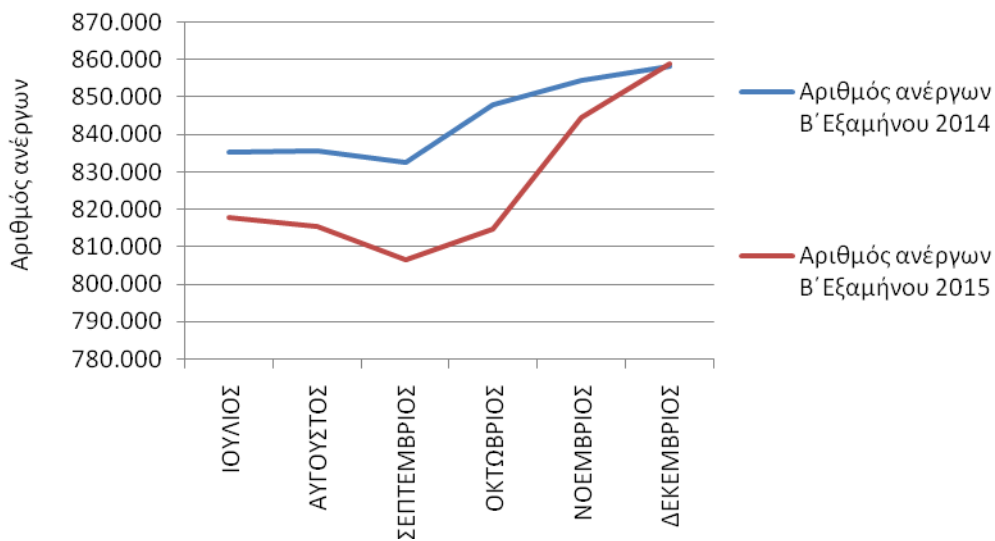

ΔΙΑΓΡΑΜΜΑ 1: Αριθμός ανέργων κατά μήνα: Δεύτερο εξάμηνο
ετών 2014 και 2015

Από τον πίνακα 1 και το διάγραμμα 1, προκύπτει πως ο αριθμός των ανέργων σε όλους τους μήνες του δευτέρου εξαμήνου του έτους 2015 είναι μικρότερος από τον αριθμό των ανέργων των αντίστοιχων μηνών του έτους 2014, εκτός από τον μήνα Δεκέμβριο, όπου ο αριθμός των ανέργων είναι μεγαλύτερος.

Κατά το δεύτερο εξάμηνο του έτους 2015 μεταξύ όλων των μηνών αύξηση καταγράφεται στα διαστήματα Σεπτεμβρίου-Οκτωβρίου, Οκτωβρίου-Νοεμβρίου, και Νοεμβρίου-Δεκεμβρίου ενώ κατά το ίδιο εξάμηνο του έτους 2014 αύξηση παρουσιάζουν τα διαστήματα Ιουλίου-Αυγούστου, Σεπτεμβρίου-Οκτωβρίου, Οκτωβρίου-Νοεμβρίου, και Νοεμβρίου-Δεκεμβρίου.

1.3. Κατανομή αριθμού ανέργων κατά Περιφέρεια δευτέρου εξαμήνου των ετών 2014 και 2015

Στον πίνακα 2 παρουσιάζεται ο αριθμός των ανέργων και η ποσοστιαία κατανομή τους ανά Περιφέρεια, με το μέσο όρο των μηνών του δευτέρου εξαμήνου του έτους 2014 και 2015.

	Αριθμός ανέργων Μ. όρος Β' εξαμήνου 2014	Κατανομή ανέργων κατά Περιφέρεια Β' εξαμήνου 2014	Αριθμός ανέργων Μ. όρος Β' εξαμήνου 2015	Κατανομή ανέργων κατά Περιφέρεια Β' εξαμήνου 2015
ΑΝΑΤΟΛΙΚΗ ΜΑΚΕΔΟΝΙΑ ΚΑΙ ΘΡΑΚΗ	52.958	6,27%	49.443	5,98%
ΚΕΝΤΡΙΚΗ ΜΑΚΕΔΟΝΙΑ	154.227	18,27%	152.626	18,47%
ΔΥΤΙΚΗ ΜΑΚΕΔΟΝΙΑ	28.326	3,36%	28.212	3,41%
ΗΠΕΙΡΟΣ	29.144	3,45%	27.545	3,33%
ΘΕΣΣΑΛΙΑ	62.559	7,41%	61.516	7,45%
ΙΟΝΙΑ ΝΗΣΙΑ	11.223	1,33%	10.927	1,32%
ΔΥΤΙΚΗ ΕΛΛΑΔΑ	68.512	8,12%	67.317	8,15%
ΣΤΕΡΕΑ ΕΛΛΑΔΑ	42.723	5,06%	40.170	4,86%
ΑΤΤΙΚΗ	300.932	35,65%	294.560	35,65%
ΠΕΛΟΠΟΝΝΗΣΟΣ	37.352	4,43%	34.370	4,16%
ΒΟΡΕΙΟ ΑΙΓΑΙΟ	12.122	1,44%	12.262	1,48%
ΝΟΤΙΟ ΑΙΓΑΙΟ	11.554	1,37%	11.098	1,34%
ΚΡΗΤΗ	32.406	3,84%	36.216	4,38%
	844.038	100,00%	826.260	100,00%

ΠΙΝΑΚΑΣ 2: Κατανομή αριθμού ανέργων κατά Περιφέρεια:
Μέσος Όρος Δευτέρου εξαμήνου ετών 2014 και 2015

Κατανομή Μέσου όρου αριθμού ανέργων δευτέρου εξαμήνου των
ετών 2014 και 2015

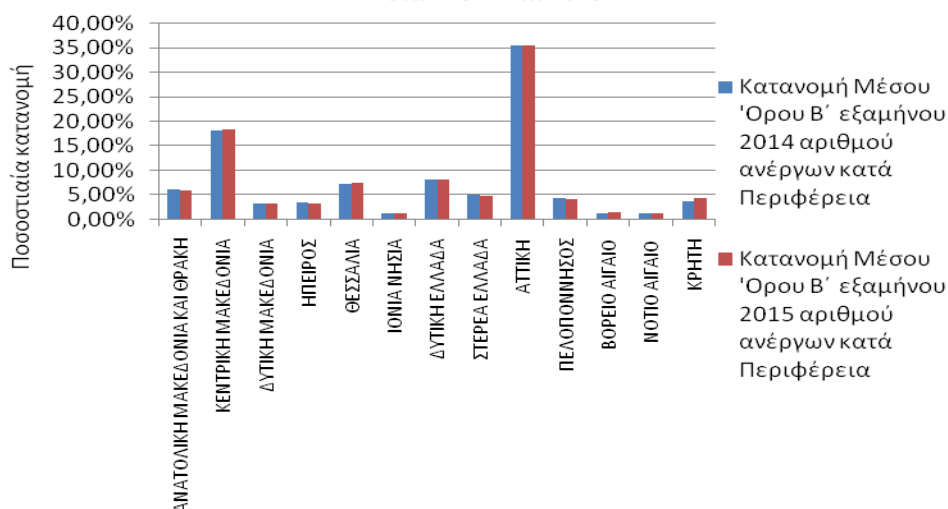

ΔΙΑΓΡΑΜΜΑ 2: Κατανομή αριθμού ανέργων κατά Περιφέρεια:
Μέσος Όρος Δευτέρου εξαμήνου ετών 2014 και 2015

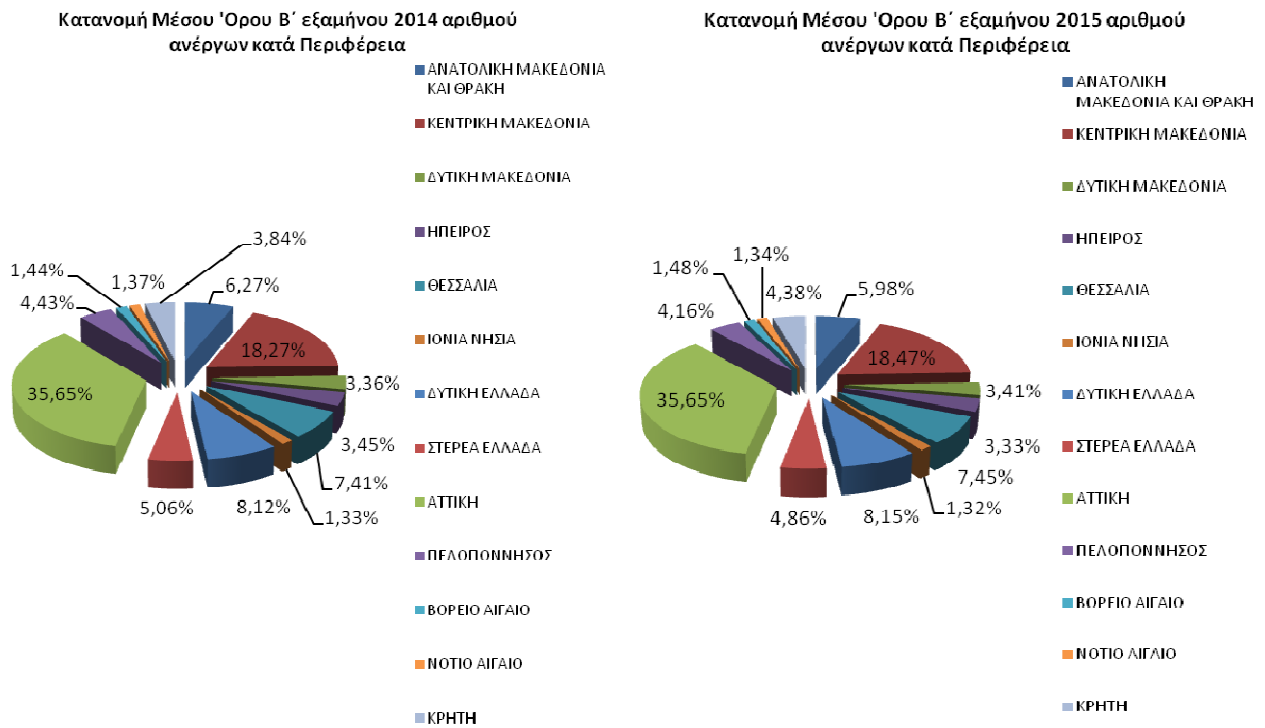

ΔΙΑΓΡΑΜΜΑΤΑ 2α, 2β: Κατανομή αριθμού ανέργων κατά Περιφέρεια:

Μέσος Όρος Δευτέρου εξαμήνου ετών 2014 και 2015

Από τον πίνακα 2 και τα διαγράμματα 2,2α και 2β προκύπτει το συμπέρασμα ότι, κατά μέσο όρο⁴ του δευτέρου εξαμήνου του 2015, στο σύνολο της χώρας, ο αριθμός των ανέργων είναι μικρότερος και ανέρχεται σε 826.260 άτομα σε σχέση με τον μέσο όρο του δευτέρου εξαμήνου του έτους 2014, που ανέρχεται σε 844.038 άτομα.

Σε σχέση με την κατανομή των ανέργων ανά Περιφέρεια, ο μεγαλύτερος αριθμός καταγράφεται και στα δύο έτη στην Περιφέρεια της Αττικής και στην Περιφέρεια της Κεντρικής Μακεδονίας. Ειδικότερα, το ποσοστό που αναλογεί στην Περιφέρεια της Αττικής, κατά μέσο όρο του δευτέρου εξαμήνου του έτους 2014, ανέρχεται σε 35,65% και 35,65% κατά το δεύτερο εξάμηνο του 2015 και στην Περιφέρεια της Κεντρικής Μακεδονίας ανέρχεται σε 18,27%, έναντι ποσοστού 18,47% αντίστοιχα.

⁴ Η μικρή απόκλιση των τιμών οφείλεται στην διαίρεση για την εύρεση του μέσου όρου του εξαμήνου

1.4. Μεταβολές αριθμού ανέργων δευτέρου εξαμήνου των ετών 2014 και 2015

Στους πιο κάτω πίνακες, παρουσιάζεται ο συνολικός αριθμός των ανέργων, σε όλους τους μήνες του δευτέρου εξαμήνου των ετών 2014 και 2015, η κατά μήνα απόλυτη και ποσοστιαία μεταβολή του (πίνακας 3), καθώς και η απόλυτη και ποσοστιαία μεταβολή του μέσου όρου του αριθμού των ανέργων κατά Περιφέρεια και στο σύνολο της χώρας (πίνακας 4).

ΕΤΟΣ/ΜΗΝΑΣ	ΙΟΥΛΙΟΣ	ΑΥΓΟΥΣΤΟΣ	ΣΕΠΤΕΜΒΡΙΟΣ	ΟΚΤΩΒΡΙΟΣ	ΝΟΕΜΒΡΙΟΣ	ΔΕΚΕΜΒΡΙΟΣ	ΜΕΣΟΣ ΟΡΟΣ
2014	835.282	835.844	832.618	847.843	854.517	858.125	844.038
2015	817.787	815.434	806.429	814.798	844.308	858.802	826.260
	-17.495	-20.410	-26.189	-33.045	-10.209	677	-17.779
ΜΕΤΑΒΟΛΗ %	-2,09%	-2,44%	-3,15%	-3,90%	-1,19%	0,08%	-2,11%

ΠΙΝΑΚΑΣ 3: Μεταβολές αριθμού ανέργων κατά μήνα:
Δεύτερο εξάμηνο ετών 2014 και 2015

	ΜΕΣΟΣ ΟΡΟΣ Β' εξαμήνου 2014	ΜΕΣΟΣ ΟΡΟΣ Β' εξαμήνου 2015	ΑΠΟΛΥΤΗ ΜΕΤΑΒΟΛΗ	ΠΟΣΟΣΤΙΑΙΑ ΜΕΤΑΒΟΛΗ
ΑΝΑΤΟΛΙΚΗ ΜΑΚΕΔΟΝΙΑ ΚΑΙ ΘΡΑΚΗ	52.958	49.443	-3.515	-6,64%
ΚΕΝΤΡΙΚΗ ΜΑΚΕΔΟΝΙΑ	154.227	152.626	-1.601	-1,04%
ΔΥΤΙΚΗ ΜΑΚΕΔΟΝΙΑ	28.326	28.212	-114	-0,40%
ΗΠΕΙΡΟΣ	29.144	27.545	-1.599	-5,49%
ΘΕΣΣΑΛΙΑ	62.559	61.516	-1.044	-1,67%
ΙΟΝΙΑ ΝΗΣΙΑ	11.223	10.927	-297	-2,64%
ΔΥΤΙΚΗ ΕΛΛΑΔΑ	68.512	67.317	-1.196	-1,75%
ΣΤΕΡΕΑ ΕΛΛΑΔΑ	42.723	40.170	-2.554	-5,98%
ΑΤΤΙΚΗ	300.932	294.560	-6.372	-2,12%
ΠΕΛΟΠΟΝΝΗΣΟΣ	37.352	34.370	-2.982	-7,98%
ΒΟΡΕΙΟ ΑΙΓΑΙΟ	12.122	12.262	140	1,15%
ΝΟΤΙΟ ΑΙΓΑΙΟ	11.554	11.098	-456	-3,95%
ΚΡΗΤΗ	32.406	36.216	3.810	11,76%
	844.038	826.260	-17.779	-2,11%

ΠΙΝΑΚΑΣ 4: Μεταβολές μέσου όρου αριθμού ανέργων κατά μήνα και Περιφέρεια:
Δεύτερο εξάμηνο ετών 2014 και 2015

Ο αριθμός των ανέργων στο σύνολο της χώρας είναι μικρότερος σε όλους τους μήνες του δευτέρου εξαμήνου του έτους 2015 σε σχέση με τους αντίστοιχους μήνες του έτους 2014 εκτός από τον μήνα Δεκέμβριο που είναι μικρότερος.

Κατά μέσο όρο, στο σύνολο της χώρας, ο αριθμός των ανέργων μειώθηκε από 844.038 άτομα κατά το δεύτερο εξάμηνο του έτους 2014 σε 826.260 άτομα κατά το δεύτερο εξάμηνο του έτους 2015 (-17.779 άτομα), καταγράφοντας ποσοστιαία μεταβολή -2,11%.

Σχετικά με την ποσοστιαία μεταβολή του αριθμού των ανέργων για κάθε Περιφέρεια, στον πίνακα 4 παρουσιάζεται ο μέσος όρος του αριθμού των ανέργων, όπως καταγράφεται στο δεύτερο εξάμηνο του 2014 σε όλες τις Περιφέρειες της χώρας, καθώς και ο μέσος όρος του αριθμού των ανέργων για το δεύτερο εξάμηνο του 2015.

Ποσοστιαία μείωση καταγράφεται στην Περιφέρεια Πελοποννήσου (-7,98%), στην Περιφέρεια Ανατολικής Μακεδονίας και Θράκης (-6,64%), στην Περιφέρεια Στερεάς Ελλάδας (-5,98%), στην Περιφέρεια Ηπείρου (-5,49%), στην Περιφέρεια Νοτίου Αιγαίου (-3,95%), στην Περιφέρεια Ιόνιων Νήσων (-2,64%), στην Περιφέρεια Αττικής (-2,12%), στην Περιφέρεια Δυτικής Ελλάδας (-1,75%), στην Περιφέρεια Θεσσαλίας (-1,67%), στην Περιφέρεια Κεντρικής Μακεδονίας (-1,04%) και στην Περιφέρεια Δυτικής Μακεδονίας (-0,40%).

Ποσοστιαία αύξηση καταγράφεται στην Περιφέρεια Κρήτης (11,76%) και στην Περιφέρεια Βορείου Αιγαίου (1,15%).

1.5. Μεταβολές αριθμού ανέργων ≥ 12 μηνών δευτέρου εξαμήνου των ετών 2014 και 2015

Στους πιο κάτω πίνακες, παρουσιάζεται ο συνολικός αριθμός των ανέργων με διάρκεια ανεργίας μεγαλύτερη ή ίση των 12 μηνών όπως καταγράφεται σε κάθε Περιφέρεια κατά το δεύτερο εξάμηνο του έτους 2014 και 2015, η κατά μήνα απόλυτη και ποσοστιαία μεταβολή του καθώς και η απόλυτη και ποσοστιαία μεταβολή του μέσου όρου⁵ του αριθμού των ανέργων κατά Περιφέρεια και στο σύνολο της χώρας.

⁵ Για την πιο αναλυτική παρουσίαση των στοιχείων η έκθεση εμπλουτίστηκε με τις μεταβολές του αριθμού των ανέργων με διάρκεια ανεργίας ≥ 12 μηνών δευτέρου εξαμήνου των ετών 2014 και 2015

Αριθμός ανέργων >=12 μήνες έτους 2014

	ΙΟΥΛΙΟΣ	ΑΥΓΟΥΣΤΟΣ	ΣΕΠΤΕΜΒΡΙΟΣ	ΟΚΤΩΒΡΙΟΣ	ΝΟΕΜΒΡΙΟΣ	ΔΕΚΕΜΒΡΙΟΣ
ΑΝΑΤΟΛΙΚΗ ΜΑΚΕΔΟΝΙΑ ΚΑΙ ΘΡΑΚΗ	28.160	27.907	27.880	27.957	27.811	28.038
ΚΕΝΤΡΙΚΗ ΜΑΚΕΔΟΝΙΑ	88.181	88.299	88.508	89.292	88.896	89.414
ΔΥΤΙΚΗ ΜΑΚΕΔΟΝΙΑ	14.629	14.576	14.579	14.725	14.537	14.686
ΗΠΕΙΡΟΣ	14.888	14.858	15.055	15.167	15.132	15.177
ΘΕΣΣΑΛΙΑ	33.656	33.982	34.223	34.520	34.116	34.025
ΙΟΝΙΑ ΝΗΣΙΑ	3.541	3.523	3.608	3.744	3.804	3.875
ΔΥΤΙΚΗ ΕΛΛΑΔΑ	38.289	38.353	38.906	39.201	38.888	39.046
ΣΤΕΡΕΑ ΕΛΛΑΔΑ	22.878	22.868	23.125	23.384	23.406	23.519
ΑΤΤΙΚΗ	161.142	161.200	161.332	162.534	161.616	162.404
ΠΕΛΟΠΟΝΝΗΣΟΣ	17.613	17.549	17.864	18.195	18.170	18.317
ΒΟΡΕΙΟ ΑΙΓΑΙΟ	5.402	5.404	5.505	5.587	5.559	5.633
ΝΟΤΙΟ ΑΙΓΑΙΟ	4.120	4.079	4.124	4.289	4.396	4.478
ΚΡΗΤΗ	14.166	14.160	14.232	14.449	14.478	14.486
ΣΥΝΟΛΟ	446.665	446.758	448.941	453.044	450.809	453.098

Αριθμός ανέργων >=12 μήνες έτους 2015

	ΙΟΥΛΙΟΣ	ΑΥΓΟΥΣΤΟΣ	ΣΕΠΤΕΜΒΡΙΟΣ	ΟΚΤΩΒΡΙΟΣ	ΝΟΕΜΒΡΙΟΣ	ΔΕΚΕΜΒΡΙΟΣ
ΑΝΑΤΟΛΙΚΗ ΜΑΚΕΔΟΝΙΑ ΚΑΙ ΘΡΑΚΗ	28.507	27.823	27.582	27.376	27.218	26.398
ΚΕΝΤΡΙΚΗ ΜΑΚΕΔΟΝΙΑ	87.965	86.328	87.273	87.560	88.374	89.886
ΔΥΤΙΚΗ ΜΑΚΕΔΟΝΙΑ	16.219	16.012	16.112	15.983	15.906	15.733
ΗΠΕΙΡΟΣ	16.285	16.032	16.227	16.279	16.140	15.543
ΘΕΣΣΑΛΙΑ	35.404	35.180	35.448	35.308	35.270	34.474
ΙΟΝΙΑ ΝΗΣΙΑ	3.906	3.771	3.868	3.934	3.969	3.834
ΔΥΤΙΚΗ ΕΛΛΑΔΑ	41.261	40.739	40.869	40.990	40.856	40.351
ΣΤΕΡΕΑ ΕΛΛΑΔΑ	24.153	23.505	23.206	23.234	23.235	22.660
ΑΤΤΙΚΗ	164.197	162.501	161.258	161.302	162.461	160.746
ΠΕΛΟΠΟΝΝΗΣΟΣ	18.939	18.502	18.651	18.712	18.636	18.066
ΒΟΡΕΙΟ ΑΙΓΑΙΟ	6.337	6.171	6.143	6.166	6.112	5.893
ΝΟΤΙΟ ΑΙΓΑΙΟ	4.029	3.894	3.865	3.935	3.961	3.905
ΚΡΗΤΗ	16.393	15.827	15.827	15.761	15.796	15.162
ΣΥΝΟΛΟ	463.595	456.285	456.329	456.540	457.934	452.651

ΠΙΝΑΚΑΣ 5: Αριθμός ανέργων >=12 μήνες κατά μήνα και Περιφέρεια :
Δεύτερο εξάμηνο ετών 2014 και 2015

ΕΤΟΣ/ΜΗΝΑΣ	ΜΕΣΟΣ ΟΡΟΣ						
	ΙΟΥΛΙΟΣ	ΑΥΓΟΥΣΤΟΣ	ΣΕΠΤΕΜΒΡΙΟΣ	ΟΚΤΩΒΡΙΟΣ	ΝΟΕΜΒΡΙΟΣ	ΔΕΚΕΜΒΡΙΟΣ	
2014	446.665	446.758	448.941	453.044	450.809	453.098	449.886
2015	463.595	456.285	456.329	456.540	457.934	452.651	457.222
	16.930	9.527	7.388	3.496	7.125	-447	7.337
ΜΕΤΑΒΟΛΗ %	3,79%	2,13%	1,65%	0,77%	1,58%	-0,10%	1,63%

ΠΙΝΑΚΑΣ 6: Μεταβολές αριθμού ανέργων >=12 μήνες κατά μήνα:
Δεύτερο εξάμηνο ετών 2014 και 2015

	ΜΕΣΟΣ ΟΡΟΣ Β' εξαμήνου 2014	ΜΕΣΟΣ ΟΡΟΣ Β' εξαμήνου 2015	ΑΠΟΛΥΤΗ ΜΕΤΑΒΟΛΗ	ΠΟΣΟΣΤΙΑΙΑ ΜΕΤΑΒΟΛΗ	Κατανομή μακροχρόνια ανέργων κατά Περιφέρεια Β' εξαμήνου 2014	Κατανομή μακροχρόνια ανέργων κατά Περιφέρεια Β' εξαμήνου 2015
ΑΝΑΤΟΛΙΚΗ ΜΑΚΕΔΟΝΙΑ ΚΑΙ ΘΡΑΚΗ	27.959	27.484	-475	-1,70%	6,21%	6,01%
ΚΕΝΤΡΙΚΗ ΜΑΚΕΔΟΝΙΑ	88.765	87.898	-867	-0,98%	19,73%	19,22%
ΔΥΤΙΚΗ ΜΑΚΕΔΟΝΙΑ	14.622	15.994	1.372	9,38%	3,25%	3,50%
ΗΠΕΙΡΟΣ	15.046	16.084	1.038	6,90%	3,34%	3,52%
ΘΕΣΣΑΛΙΑ	34.087	35.181	1.094	3,21%	7,58%	7,69%
ΙΟΝΙΑ ΝΗΣΙΑ	3.683	3.880	198	5,37%	0,82%	0,85%
ΔΥΤΙΚΗ ΕΛΛΑΔΑ	38.781	40.844	2.064	5,32%	8,62%	8,93%
ΣΤΕΡΕΑ ΕΛΛΑΔΑ	23.197	23.332	136	0,58%	5,16%	5,10%
ΑΤΤΙΚΗ	161.705	162.078	373	0,23%	35,94%	35,45%
ΠΕΛΟΠΟΝΝΗΣΟΣ	17.951	18.584	633	3,53%	3,99%	4,06%
ΒΟΡΕΙΟ ΑΙΓΑΙΟ	5.515	6.137	622	11,28%	1,23%	1,34%
ΝΟΤΙΟ ΑΙΓΑΙΟ	4.248	3.932	-316	-7,44%	0,94%	0,86%
ΚΡΗΤΗ	14.329	15.794	1.466	10,23%	3,18%	3,45%
	449.886	457.222	7.337	1,63%	100,00%	100,00%

ΠΙΝΑΚΑΣ 4: Μεταβολές μέσου όρου αριθμού ανέργων >=12 μήνες κατά μήνα και Περιφέρεια:
Δεύτερο εξάμηνο ετών 2014 και 2015

Από τους πίνακες 5, 6 και 7 προκύπτει το συμπέρασμα ότι, κατά μέσο όρο του δευτέρου εξαμήνου του 2015, στο σύνολο της χώρας, ο αριθμός των ανέργων με διάρκεια ανεργίας μεγαλύτερη ή ίση των 12 μηνών είναι μεγαλύτερος και ανέρχεται σε 457.222 άτομα σε σχέση με τον μέσο όρο του δευτέρου εξαμήνου του έτους 2014, που ανέρχεται σε 449.886 άτομα.

Κατά μέσο όρο, στο σύνολο της χώρας, ο αριθμός των ανέργων με διάρκεια ανεργίας μεγαλύτερη ή ίση των 12 μηνών αυξήθηκε από 449.886 άτομα το δεύτερο εξάμηνο του έτους 2014 σε 457.222 άτομα (7.337 άτομα) το δεύτερο εξάμηνο του έτους 2015 καταγράφοντας ποσοστιαία μεταβολή 1,63%.

Σχετικά με την ποσοστιαία μεταβολή του αριθμού των ανέργων με διάρκεια ανεργίας μεγαλύτερη ή ίση των 12 μηνών μόνο τον μήνα Δεκέμβριο καταγράφεται ποσοστιαία μείωση (-0,10%) ενώ η μεγαλύτερη ποσοστιαία αύξηση καταγράφεται τον μήνα Ιούλιο (3,79%).

Σχετικά με τις Περιφέρειες την μεγαλύτερη ποσοστιαία αύξηση καταγράφεται στην Περιφέρεια Βορείου Αιγαίου (11,28%) ενώ από τις Περιφέρειες που εμφανίζουν ποσοστιαία μείωση η Περιφέρεια Νοτίου Αιγαίου εμφανίζει την μεγαλύτερη (-7,44%).

1.6. Ποσοστό ανέργων ως προς το σύνολο των εγγεγραμμένων στο μητρώο του ΟΑΕΔ

Στον πιο κάτω πίνακα 5 καταγράφεται για όλους τους μήνες του δευτέρου εξαμήνου του έτους 2015 ο αριθμός των εγγεγραμμένων στο μητρώο του ΟΑΕΔ με κριτήριο την αναζήτηση εργασίας (αριθμός ανέργων αναζητούντων εργασία και λοιπών μη αναζητούντων εργασία). Επιπρόσθετα καταγράφεται και παρουσιάζεται διαγραμματικά για κάθε μήνα το ποσοστό των ανέργων ως προς το σύνολο των εγγεγραμμένων στο μητρώο του ΟΑΕΔ.

	ΕΓΓΕΓΡΑΜΜΕΝΟΙ ΣΤΟΝ ΟΑΕΔ			ΕΓΓΕΓΡΑΜΜΕΝΟΙ ΣΤΟΝ ΟΑΕΔ		
	ΑΝΕΡΓΟΙ ΑΝΑΖΗΤΟΥΝΤΕΣ ΕΡΓΑΣΙΑ	ΛΟΙΠΟΙ ΜΗ ΑΝΑΖΗΤΟΥΝΤΕΣ ΕΡΓΑΣΙΑ	ΠΟΣΟΣΤΟ ΑΝΕΡΓΩΝ ΑΝΑΖΗΤΟΥΝΤΩΝ ΕΡΓΑΣΙΑ ΣΤΟ ΣΥΝΟΛΟ ΤΩΝ ΕΓΓΕΓΡΑΜΜΕΝΩΝ	ΑΝΕΡΓΟΙ ΑΝΑΖΗΤΟΥΝΤΕΣ ΕΡΓΑΣΙΑ	ΛΟΙΠΟΙ ΜΗ ΑΝΑΖΗΤΟΥΝΤΕΣ ΕΡΓΑΣΙΑ	ΠΟΣΟΣΤΟ ΑΝΕΡΓΩΝ ΑΝΑΖΗΤΟΥΝΤΩΝ ΕΡΓΑΣΙΑ ΣΤΟ ΣΥΝΟΛΟ ΤΩΝ ΕΓΓΕΓΡΑΜΜΕΝΩΝ
ΑΝΑΤΟΛΙΚΗ ΜΑΚΕΔΟΝΙΑ ΚΑΙ ΘΡΑΚΗ	51.279	5.651	90,07%	50.416	5.384	90,35%
ΚΕΝΤΡΙΚΗ ΜΑΚΕΔΟΝΙΑ	148.398	45.609	76,49%	148.181	43.644	77,25%
ΔΥΤΙΚΗ ΜΑΚΕΔΟΝΙΑ	28.983	1.229	95,93%	28.582	1.122	96,22%
ΗΠΕΙΡΟΣ	27.874	2.702	91,16%	27.816	2.626	91,37%
ΘΕΣΣΑΛΙΑ	61.380	4.822	92,72%	61.046	4.625	92,96%
ΙΟΝΙΑ ΝΗΣΙΑ	8.215	2.881	74,04%	7.975	2.723	74,55%
ΔΥΤΙΚΗ ΕΛΛΑΔΑ	66.912	5.729	92,11%	66.878	5.633	92,23%
ΣΤΕΡΕΑ ΕΛΛΑΔΑ	40.149	3.285	92,44%	39.904	3.085	92,82%
ΑΤΤΙΚΗ	294.218	44.941	86,75%	296.659	45.005	86,83%
ΠΕΛΟΠΟΝΝΗΣΟΣ	35.106	4.772	88,03%	33.741	4.674	87,83%
ΒΟΡΕΙΟ ΑΙΓΑΙΟ	12.108	1.375	89,80%	11.829	1.278	90,25%
ΝΟΤΙΟ ΑΙΓΑΙΟ	9.308	4.907	65,48%	9.015	4.578	66,32%
ΚΡΗΤΗ	33.857	6.860	83,15%	33.392	6.326	84,07%
ΣΥΝΟΛΟ	817.787	134.763	85,85%	815.434	130.703	86,19%
ΣΕΠΤΕΜΒΡΙΟΣ			ΟΚΤΩΒΡΙΟΣ			
	ΕΓΓΕΓΡΑΜΜΕΝΟΙ ΣΤΟΝ ΟΑΕΔ			ΕΓΓΕΓΡΑΜΜΕΝΟΙ ΣΤΟΝ ΟΑΕΔ		
	ΑΝΕΡΓΟΙ ΑΝΑΖΗΤΟΥΝΤΕΣ ΕΡΓΑΣΙΑ	ΛΟΙΠΟΙ ΜΗ ΑΝΑΖΗΤΟΥΝΤΕΣ ΕΡΓΑΣΙΑ	ΠΟΣΟΣΤΟ ΑΝΕΡΓΩΝ ΑΝΑΖΗΤΟΥΝΤΩΝ ΕΡΓΑΣΙΑ ΣΤΟ ΣΥΝΟΛΟ ΤΩΝ ΕΓΓΕΓΡΑΜΜΕΝΩΝ	ΑΝΕΡΓΟΙ ΑΝΑΖΗΤΟΥΝΤΕΣ ΕΡΓΑΣΙΑ	ΛΟΙΠΟΙ ΜΗ ΑΝΑΖΗΤΟΥΝΤΕΣ ΕΡΓΑΣΙΑ	ΠΟΣΟΣΤΟ ΑΝΕΡΓΩΝ ΑΝΑΖΗΤΟΥΝΤΩΝ ΕΡΓΑΣΙΑ ΣΤΟ ΣΥΝΟΛΟ ΤΩΝ ΕΓΓΕΓΡΑΜΜΕΝΩΝ
ΑΝΑΤΟΛΙΚΗ ΜΑΚΕΔΟΝΙΑ ΚΑΙ ΘΡΑΚΗ	49.020	5.125	90,53%	47.930	5.235	90,15%
ΚΕΝΤΡΙΚΗ ΜΑΚΕΔΟΝΙΑ	149.946	39.802	79,02%	150.364	41.369	78,42%
ΔΥΤΙΚΗ ΜΑΚΕΔΟΝΙΑ	27.998	948	96,72%	27.464	877	96,91%
ΗΠΕΙΡΟΣ	27.470	2.435	91,86%	27.389	3.076	89,90%
ΘΕΣΣΑΛΙΑ	60.712	4.284	93,41%	61.003	4.131	93,66%
ΙΟΝΙΑ ΝΗΣΙΑ	8.362	2.735	75,35%	11.284	9.099	55,36%
ΔΥΤΙΚΗ ΕΛΛΑΔΑ	66.643	5.181	92,79%	67.252	5.070	92,99%
ΣΤΕΡΕΑ ΕΛΛΑΔΑ	39.552	2.626	93,77%	39.915	2.986	93,04%
ΑΤΤΙΚΗ	289.653	43.797	86,87%	289.812	44.731	86,63%
ΠΕΛΟΠΟΝΝΗΣΟΣ	33.475	4.819	87,42%	33.835	5.893	85,17%
ΒΟΡΕΙΟ ΑΙΓΑΙΟ	11.660	1.233	90,44%	12.138	1.889	86,53%
ΝΟΤΙΟ ΑΙΓΑΙΟ	9.042	4.897	64,87%	10.709	14.091	43,18%
ΚΡΗΤΗ	32.896	6.082	84,40%	35.703	12.740	73,70%
ΣΥΝΟΛΟ	806.429	123.964	86,68%	814.798	151.187	84,35%
ΝΟΕΜΒΡΙΟΣ			ΔΕΚΕΜΒΡΙΟΣ			
	ΕΓΓΕΓΡΑΜΜΕΝΟΙ ΣΤΟΝ ΟΑΕΔ			ΕΓΓΕΓΡΑΜΜΕΝΟΙ ΣΤΟΝ ΟΑΕΔ		
	ΑΝΕΡΓΟΙ ΑΝΑΖΗΤΟΥΝΤΕΣ ΕΡΓΑΣΙΑ	ΛΟΙΠΟΙ ΜΗ ΑΝΑΖΗΤΟΥΝΤΕΣ ΕΡΓΑΣΙΑ	ΠΟΣΟΣΤΟ ΑΝΕΡΓΩΝ ΑΝΑΖΗΤΟΥΝΤΩΝ ΕΡΓΑΣΙΑ ΣΤΟ ΣΥΝΟΛΟ ΤΩΝ ΕΓΓΕΓΡΑΜΜΕΝΩΝ	ΑΝΕΡΓΟΙ ΑΝΑΖΗΤΟΥΝΤΕΣ ΕΡΓΑΣΙΑ	ΛΟΙΠΟΙ ΜΗ ΑΝΑΖΗΤΟΥΝΤΕΣ ΕΡΓΑΣΙΑ	ΠΟΣΟΣΤΟ ΑΝΕΡΓΩΝ ΑΝΑΖΗΤΟΥΝΤΩΝ ΕΡΓΑΣΙΑ ΣΤΟ ΣΥΝΟΛΟ ΤΩΝ ΕΓΓΕΓΡΑΜΜΕΝΩΝ
ΑΝΑΤΟΛΙΚΗ ΜΑΚΕΔΟΝΙΑ ΚΑΙ ΘΡΑΚΗ	48.647	5.621	89,64%	49.364	5.616	89,79%
ΚΕΝΤΡΙΚΗ ΜΑΚΕΔΟΝΙΑ	156.009	42.873	78,44%	162.859	37.475	81,29%
ΔΥΤΙΚΗ ΜΑΚΕΔΟΝΙΑ	27.874	1.015	96,49%	28.369	1.193	95,96%
ΗΠΕΙΡΟΣ	27.513	3.550	88,57%	27.208	3.623	88,25%
ΘΕΣΣΑΛΙΑ	62.523	4.189	93,72%	62.429	4.089	93,85%
ΙΟΝΙΑ ΝΗΣΙΑ	14.101	14.027	50,13%	15.623	13.857	53,00%
ΔΥΤΙΚΗ ΕΛΛΑΔΑ	68.357	5.091	93,07%	67.858	5.022	93,11%
ΣΤΕΡΕΑ ΕΛΛΑΔΑ	40.839	3.542	92,02%	40.659	3.475	92,13%
ΑΤΤΙΚΗ	297.783	46.444	86,51%	299.236	46.261	86,61%
ΠΕΛΟΠΟΝΝΗΣΟΣ	35.245	6.666	84,09%	34.820	7.113	83,04%
ΒΟΡΕΙΟ ΑΙΓΑΙΟ	12.936	2.346	84,65%	12.898	2.359	84,54%
ΝΟΤΙΟ ΑΙΓΑΙΟ	12.948	28.178	31,48%	15.566	30.743	33,61%
ΚΡΗΤΗ	39.533	26.880	59,53%	41.913	28.033	59,92%
ΣΥΝΟΛΟ	844.308	190.422	81,60%	858.802	188.859	81,97%

ΠΙΝΑΚΑΣ 8: Αριθμός εγγεγραμμένων στο μητρώο του ΟΑΕΔ:
Δεύτερο εξάμηνο έτους 2015

ΠΟΣΟΣΤΟ ΑΝΕΡΓΩΝ ΑΝΑΖΗΤΟΥΝΤΩΝ ΕΡΓΑΣΙΑ ΣΤΟ ΣΥΝΟΛΟ ΤΩΝ ΕΓΓΕΓΡΑΜΜΕΝΩΝ: ΙΟΥΛΙΟΣ 2015

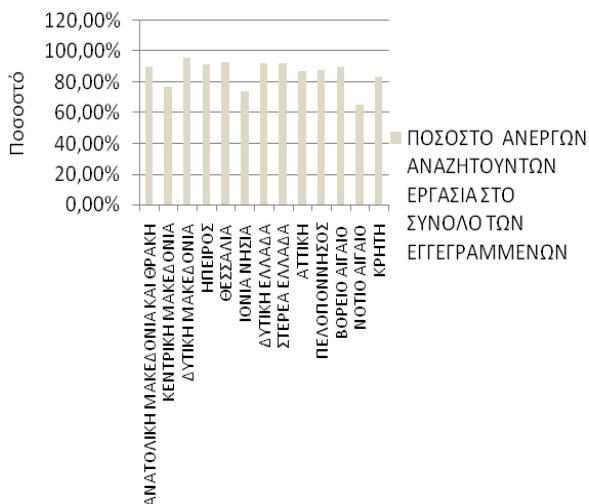

ΠΟΣΟΣΤΟ ΑΝΕΡΓΩΝ ΑΝΑΖΗΤΟΥΝΤΩΝ ΕΡΓΑΣΙΑ ΣΤΟ ΣΥΝΟΛΟ ΤΩΝ ΕΓΓΕΓΡΑΜΜΕΝΩΝ: ΑΥΓΟΥΣΤΟΣ 2015

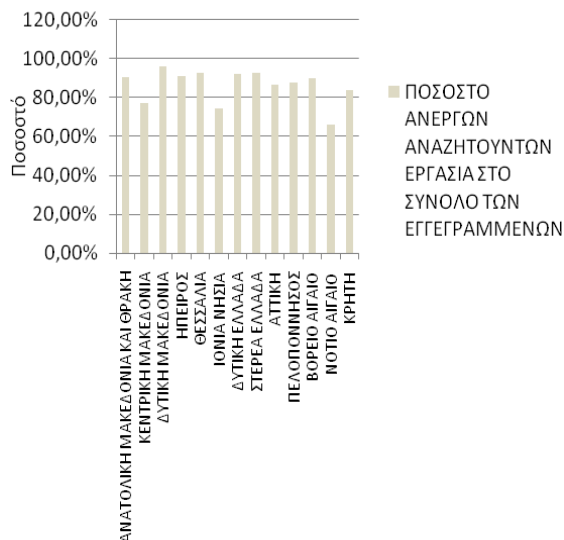

ΠΟΣΟΣΤΟ ΑΝΕΡΓΩΝ ΑΝΑΖΗΤΟΥΝΤΩΝ ΕΡΓΑΣΙΑ ΣΤΟ ΣΥΝΟΛΟ ΤΩΝ ΕΓΓΕΓΡΑΜΜΕΝΩΝ: ΣΕΠΤΕΜΒΡΙΟΣ 2015

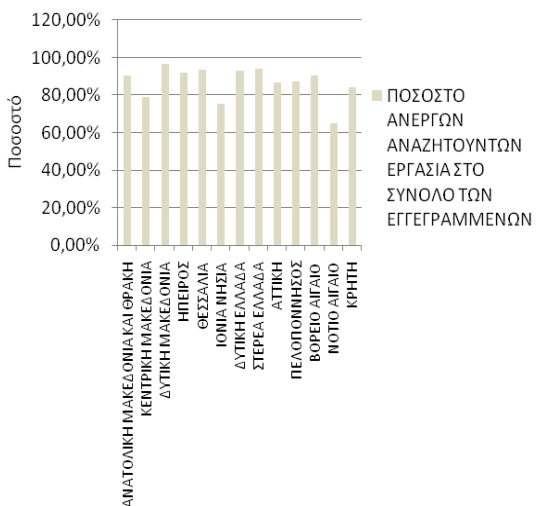

ΠΟΣΟΣΤΟ ΑΝΕΡΓΩΝ ΑΝΑΖΗΤΟΥΝΤΩΝ ΕΡΓΑΣΙΑ ΣΤΟ ΣΥΝΟΛΟ ΤΩΝ ΕΓΓΕΓΡΑΜΜΕΝΩΝ: ΟΚΤΩΒΡΙΟΣ 2015

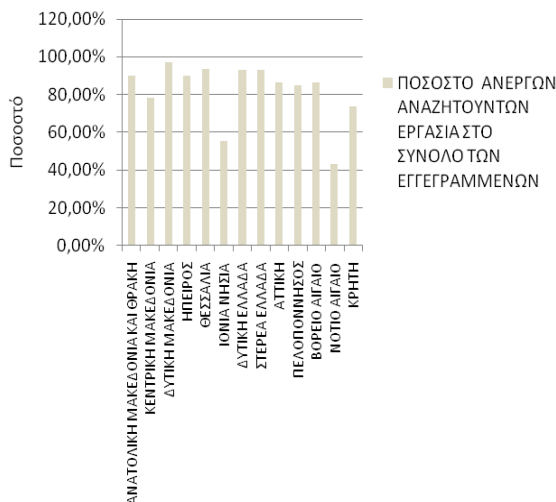

ΠΟΣΟΣΤΟ ΑΝΕΡΓΩΝ ΑΝΑΖΗΤΟΥΝΤΩΝ ΕΡΓΑΣΙΑ ΣΤΟ ΣΥΝΟΛΟ ΤΩΝ ΕΓΓΕΓΡΑΜΜΕΝΩΝ: ΝΟΕΜΒΡΙΟΣ 2015

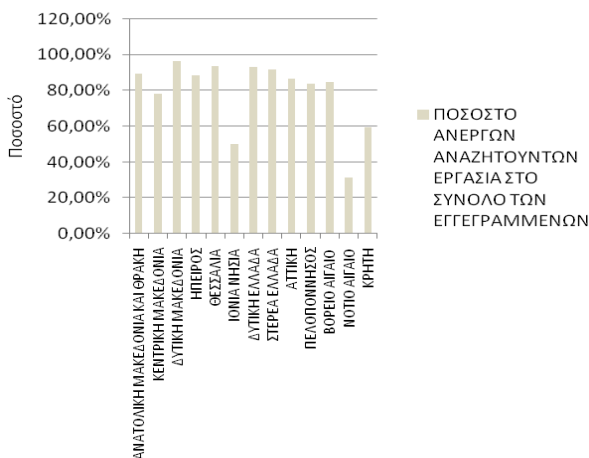

ΠΟΣΟΣΤΟ ΑΝΕΡΓΩΝ ΑΝΑΖΗΤΟΥΝΤΩΝ ΕΡΓΑΣΙΑ ΣΤΟ ΣΥΝΟΛΟ ΤΩΝ ΕΓΓΕΓΡΑΜΜΕΝΩΝ: ΔΕΚΕΜΒΡΙΟΣ 2015

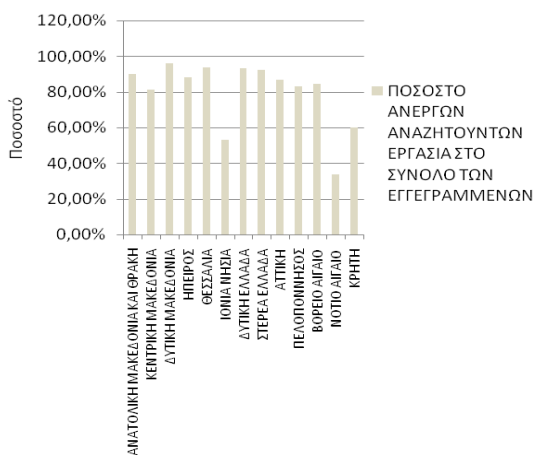

ΔΙΑΓΡΑΜΜΑ 3: Ποσοστό ανέργων ως προς το σύνολο των εγγεγραμμένων στο μητρώο του ΟΑΕΔ: Δεύτερο εξάμηνο έτους 2015

Από τον πίνακα 5 και το διάγραμμα 3, προκύπτει το συμπέρασμα ότι η στο σύνολο της χώρας η πλειοψηφία των εγγεγραμμένων στο μητρώο του ΟΑΕΔ είναι άνεργοι αναζητούντες εργασία συγκριτικά με τους εγγεγραμμένους λοιπούς μη αναζητούντες εργασία σε όλους τους μήνες του δευτέρου εξαμήνου του έτους 2015.

Επιπρόσθετα παρατηρούμε πως τα μικρότερα ποσοστά ανέργων αναζητούντων εργασία και αντίστοιχα τα μεγαλύτερα ποσοστά των λοιπών μη αναζητούντων εργασία ως προς το σύνολο των εγγεγραμμένων στο μητρώο του ΟΑΕΔ, εμφανίζονται στις Περιφέρειες Νοτίου Αιγαίου, Ιόνιων Νήσων και Κρήτης.

1.7. Ποσοστό μακροχρόνια ανέργων ως προς το σύνολο των ανέργων

Στον πιο κάτω πίνακα καταγράφεται, για όλους τους μήνες του δευτέρου εξαμήνου του έτους 2015, ο αριθμός των ανέργων, ο αριθμός των μακροχρόνια ανέργων, καθώς και το ποσοστό των μακροχρόνια ανέργων ως προς το σύνολο των ανέργων. Επιπρόσθετα, το ποσοστό αυτό παρουσιάζεται διαγραμματικά για κάθε μήνα και Περιφέρεια για όλους τους μήνες του δευτέρου εξαμήνου του έτους 2015.

	ΙΟΥΛΙΟΣ			ΑΥΓΟΥΣΤΟΣ		
	ΑΝΕΡΓΟΙ	ΜΑΚΡΟΧΡΟΝΙΑ ΑΝΕΡΓΟΙ	ΠΟΣΟΣΤΟ ΜΑΚΡΟΧΡΟΝΙΑ ΑΝΕΡΓΩΝ ΣΤΟ ΣΥΝΟΛΟ ΤΩΝ ΑΝΕΡΓΩΝ	ΑΝΕΡΓΟΙ	ΜΑΚΡΟΧΡΟΝΙΑ ΑΝΕΡΓΟΙ	ΠΟΣΟΣΤΟ ΜΑΚΡΟΧΡΟΝΙΑ ΑΝΕΡΓΩΝ ΣΤΟ ΣΥΝΟΛΟ ΤΩΝ ΑΝΕΡΓΩΝ
ΑΝΑΤΟΛΙΚΗ ΜΑΚΕΔΟΝΙΑ ΚΑΙ ΘΡΑΚΗ	51.279	28.507	55,59%	50.416	27.823	55,19%
ΚΕΝΤΡΙΚΗ ΜΑΚΕΔΟΝΙΑ	148.398	87.965	59,28%	148.181	86.328	58,26%
ΔΥΤΙΚΗ ΜΑΚΕΔΟΝΙΑ	28.983	16.219	55,96%	28.582	16.012	56,02%
ΗΠΕΙΡΟΣ	27.874	16.285	58,42%	27.816	16.032	57,64%
ΘΕΣΣΑΛΙΑ	61.380	35.404	57,68%	61.046	35.180	57,63%
ΙΟΝΙΑ ΝΗΣΙΑ	8.215	3.906	47,55%	7.975	3.771	47,29%
ΔΥΤΙΚΗ ΕΛΛΑΔΑ	66.912	41.261	61,66%	66.878	40.739	60,92%
ΣΤΕΡΕΑ ΕΛΛΑΔΑ	40.149	24.153	60,16%	39.904	23.505	58,90%
ΑΤΤΙΚΗ	294.218	164.197	55,81%	296.659	162.501	54,78%
ΠΕΛΟΠΟΝΝΗΣΟΣ	35.106	18.939	53,95%	33.741	18.502	54,84%
ΒΟΡΕΙΟ ΑΙΓΑΙΟ	12.108	6.337	52,34%	11.829	6.171	52,17%
ΝΟΤΙΟ ΑΙΓΑΙΟ	9.308	4.029	43,29%	9.015	3.894	43,19%
ΚΡΗΤΗ	33.857	16.393	48,42%	33.392	15.827	47,40%
ΣΥΝΟΛΟ	817.787	463.595	56,69%	815.434	456.285	55,96%
	ΣΕΠΤΕΜΒΡΙΟΣ			ΟΚΤΩΒΡΙΟΣ		
	ΑΝΕΡΓΟΙ	ΜΑΚΡΟΧΡΟΝΙΑ ΑΝΕΡΓΟΙ	ΠΟΣΟΣΤΟ ΜΑΚΡΟΧΡΟΝΙΑ ΑΝΕΡΓΩΝ ΣΤΟ ΣΥΝΟΛΟ ΤΩΝ ΑΝΕΡΓΩΝ	ΑΝΕΡΓΟΙ	ΜΑΚΡΟΧΡΟΝΙΑ ΑΝΕΡΓΟΙ	ΠΟΣΟΣΤΟ ΜΑΚΡΟΧΡΟΝΙΑ ΑΝΕΡΓΩΝ ΣΤΟ ΣΥΝΟΛΟ ΤΩΝ ΑΝΕΡΓΩΝ
ΑΝΑΤΟΛΙΚΗ ΜΑΚΕΔΟΝΙΑ ΚΑΙ ΘΡΑΚΗ	49.020	27.582	56,27%	47.930	27.376	57,12%
ΚΕΝΤΡΙΚΗ ΜΑΚΕΔΟΝΙΑ	149.946	87.273	58,20%	150.364	87.560	58,23%
ΔΥΤΙΚΗ ΜΑΚΕΔΟΝΙΑ	27.998	16.112	57,55%	27.464	15.983	58,20%
ΗΠΕΙΡΟΣ	27.470	16.227	59,07%	27.389	16.279	59,44%
ΘΕΣΣΑΛΙΑ	60.712	35.448	58,39%	61.003	35.308	57,88%
ΙΟΝΙΑ ΝΗΣΙΑ	8.362	3.868	46,26%	11.284	3.934	34,86%
ΔΥΤΙΚΗ ΕΛΛΑΔΑ	66.643	40.869	61,33%	67.252	40.990	60,95%
ΣΤΕΡΕΑ ΕΛΛΑΔΑ	39.552	23.206	58,67%	39.915	23.234	58,21%
ΑΤΤΙΚΗ	289.653	161.258	55,67%	289.812	161.302	55,66%
ΠΕΛΟΠΟΝΝΗΣΟΣ	33.475	18.651	55,72%	33.835	18.712	55,30%
ΒΟΡΕΙΟ ΑΙΓΑΙΟ	11.660	6.143	52,68%	12.138	6.166	50,80%
ΝΟΤΙΟ ΑΙΓΑΙΟ	9.042	3.865	42,74%	10.709	3.935	36,74%
ΚΡΗΤΗ	32.896	15.827	48,11%	35.703	15.761	44,14%
ΣΥΝΟΛΟ	806.429	456.329	56,59%	814.798	456.540	56,03%
	ΝΟΕΜΒΡΙΟΣ			ΔΕΚΕΜΒΡΙΟΣ		
	ΑΝΕΡΓΟΙ	ΜΑΚΡΟΧΡΟΝΙΑ ΑΝΕΡΓΟΙ	ΠΟΣΟΣΤΟ ΜΑΚΡΟΧΡΟΝΙΑ ΑΝΕΡΓΩΝ ΣΤΟ ΣΥΝΟΛΟ ΤΩΝ ΑΝΕΡΓΩΝ	ΑΝΕΡΓΟΙ	ΜΑΚΡΟΧΡΟΝΙΑ ΑΝΕΡΓΟΙ	ΠΟΣΟΣΤΟ ΜΑΚΡΟΧΡΟΝΙΑ ΑΝΕΡΓΩΝ ΣΤΟ ΣΥΝΟΛΟ ΤΩΝ ΑΝΕΡΓΩΝ
ΑΝΑΤΟΛΙΚΗ ΜΑΚΕΔΟΝΙΑ ΚΑΙ ΘΡΑΚΗ	48.647	27.218	55,95%	49.364	26.398	53,48%
ΚΕΝΤΡΙΚΗ ΜΑΚΕΔΟΝΙΑ	156.009	88.374	56,65%	162.859	89.886	55,19%
ΔΥΤΙΚΗ ΜΑΚΕΔΟΝΙΑ	27.874	15.906	57,06%	28.369	15.733	55,46%
ΗΠΕΙΡΟΣ	27.513	16.140	58,66%	27.208	15.543	57,13%
ΘΕΣΣΑΛΙΑ	62.523	35.270	56,41%	62.429	34.474	55,22%
ΙΟΝΙΑ ΝΗΣΙΑ	14.101	3.969	28,15%	15.623	3.834	24,54%
ΔΥΤΙΚΗ ΕΛΛΑΔΑ	68.357	40.856	59,77%	67.858	40.351	59,46%
ΣΤΕΡΕΑ ΕΛΛΑΔΑ	40.839	23.235	56,89%	40.659	22.660	55,73%
ΑΤΤΙΚΗ	297.783	162.461	54,56%	299.236	160.746	53,72%
ΠΕΛΟΠΟΝΝΗΣΟΣ	35.245	18.636	52,88%	34.820	18.066	51,88%
ΒΟΡΕΙΟ ΑΙΓΑΙΟ	12.936	6.112	47,25%	12.898	5.893	45,69%
ΝΟΤΙΟ ΑΙΓΑΙΟ	12.948	3.961	30,59%	15.566	3.905	25,09%
ΚΡΗΤΗ	39.533	15.796	39,96%	41.913	15.162	36,17%
ΣΥΝΟΛΟ	844.308	457.934	54,24%	858.802	452.651	52,71%

ΠΙΝΑΚΑΣ 9: Αριθμός ανέργων και μακροχρόνια ανέργων κατά μήνα και Περιφέρεια:
Δεύτερο εξάμηνο έτους 2015

Ποσοστό μακροχρόνια ανέργων ως προς το σύνολο των ανέργων: Δεύτερο εξάμηνο έτους 2015

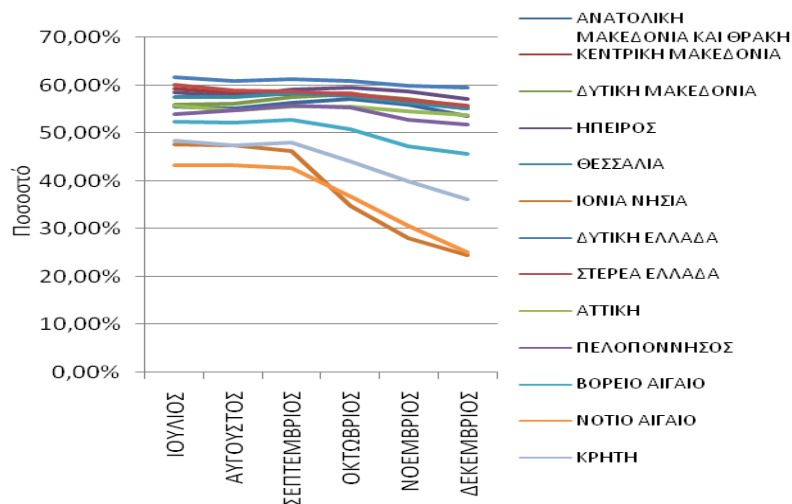

ΔΙΑΓΡΑΜΜΑ 4: Ποσοστό μακροχρόνια ανέργων ως προς το σύνολο των ανέργων σε σχέση με την Περιφέρεια: Δεύτερο εξάμηνο έτους 2015

Ποσοστό μακροχρόνια ανέργων ως προς το σύνολο των ανέργων: Δεύτερο εξάμηνο έτους 2015

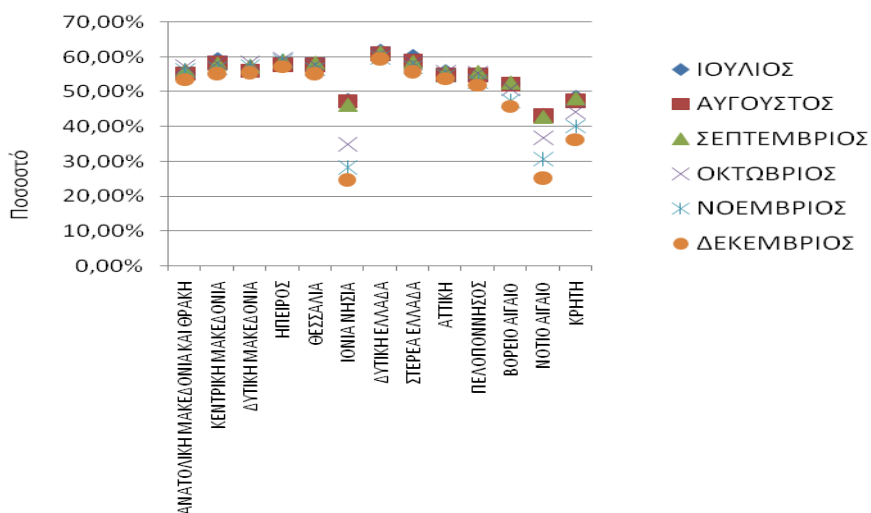

ΔΙΑΓΡΑΜΜΑ 4α: Ποσοστό μακροχρόνια ανέργων ως προς το σύνολο των ανέργων σε σχέση με το μήνα αναφοράς: Δεύτερο εξάμηνο έτους 2015

Από τον πίνακα 6 και τα διαγράμματα 4 και 4α, προκύπτει το συμπέρασμα ότι οι **μακροχρόνια άνεργοι** (δηλαδή αυτοί που παραμένουν εγγεγραμμένοι στο μητρώο του ΟΑΕΔ για διάστημα μεγαλύτερο ή ίσο των 12 μηνών), στο **σύνολο της χώρας**, αποτελούν την πλειοψηφία σε όλους τους μήνες του **δευτέρου εξαμήνου του έτους 2015**.

Η ποσοστιαία διακύμανση ανά μήνα, στο σύνολο της χώρας, καταγράφει την μεγαλύτερη τιμή της τον Ιούλιο (56,69%) και τη μικρότερη τον Δεκέμβριο (52,71%). Σε επίπεδο Περιφέρειας, η μηνιαία ποσοστιαία διακύμανση καταγράφει την μεγαλύτερη τιμή της (61,66%) στην Περιφέρεια της Δυτικής Ελλάδας τον Ιούλιο και τη μικρότερη (24,54%) στην Περιφέρεια των Ιονίων Νήσων τον Δεκέμβριο.

1.8. Αριθμός ανέργων κατά διάρκεια ανεργίας στο δεύτερο εξάμηνο του έτους 2015

Στον πιο κάτω πίνακα καταγράφεται, για όλους τους μήνες του δευτέρου εξαμήνου του έτους 2015, ο αριθμός των ανέργων με διάρκεια ανεργίας μεγαλύτερη ή ίση των 12 μηνών και ο αριθμός των ανέργων με διάρκεια ανεργίας μικρότερη των 12 μηνών. Επιπρόσθετα παρουσιάζεται και ο τελευταίος μήνας του προηγούμενου εξαμήνου του έτους 2015.

Αριθμός ανέργων ≥ 12 Μήνες

2015	ΙΟΥΝΙΟΣ 2015						
	ΙΟΥΛΙΟΣ	ΑΥΓΟΥΣΤΟΣ	ΣΕΠΤΕΜΒΡΙΟΣ	ΟΚΤΩΒΡΙΟΣ	ΝΟΕΜΒΡΙΟΣ	ΔΕΚΕΜΒΡΙΟΣ	
ΑΝΑΤΟΛΙΚΗ ΜΑΚΕΔΟΝΙΑ ΚΑΙ ΘΡΑΚΗ	28.601	28.507	27.823	27.582	27.376	27.218	26.398
ΚΕΝΤΡΙΚΗ ΜΑΚΕΔΟΝΙΑ	88.804	87.965	86.328	87.273	87.560	88.374	89.886
ΔΥΤΙΚΗ ΜΑΚΕΔΟΝΙΑ	15.905	16.219	16.012	16.112	15.983	15.906	15.733
ΗΠΕΙΡΟΣ	16.424	16.285	16.032	16.227	16.279	16.140	15.543
ΘΕΣΣΑΛΙΑ	35.685	35.404	35.180	35.448	35.308	35.270	34.474
ΙΟΝΙΑ ΝΗΣΙΑ	3.948	3.906	3.771	3.868	3.934	3.969	3.834
ΔΥΤΙΚΗ ΕΛΛΑΔΑ	41.267	41.261	40.739	40.869	40.990	40.856	40.351
ΣΤΕΡΕΑ ΕΛΛΑΔΑ	24.219	24.153	23.505	23.206	23.234	23.235	22.660
ΑΤΤΙΚΗ	163.516	164.197	162.501	161.258	161.302	162.461	160.746
ΠΕΛΟΠΟΝΝΗΣΟΣ	19.271	18.939	18.502	18.651	18.712	18.636	18.066
ΒΟΡΕΙΟ ΑΙΓΑΙΟ	6.341	6.337	6.171	6.143	6.166	6.112	5.893
ΝΟΤΙΟ ΑΙΓΑΙΟ	4.148	4.029	3.894	3.865	3.935	3.961	3.905
ΚΡΗΤΗ	16.494	16.393	15.827	15.827	15.761	15.796	15.162
ΣΥΝΟΛΟ	464.623	463.595	456.285	456.329	456.540	457.934	452.651

Αριθμός ανέργων < 12 Μήνες

2015	ΙΟΥΝΙΟΣ 2015						
	ΙΟΥΛΙΟΣ	ΑΥΓΟΥΣΤΟΣ	ΣΕΠΤΕΜΒΡΙΟΣ	ΟΚΤΩΒΡΙΟΣ	ΝΟΕΜΒΡΙΟΣ	ΔΕΚΕΜΒΡΙΟΣ	
ΑΝΑΤΟΛΙΚΗ ΜΑΚΕΔΟΝΙΑ ΚΑΙ ΘΡΑΚΗ	21.931	22.772	22.593	21.438	20.554	21.429	22.966
ΚΕΝΤΡΙΚΗ ΜΑΚΕΔΟΝΙΑ	59.932	60.433	61.853	62.673	62.804	67.635	72.973
ΔΥΤΙΚΗ ΜΑΚΕΔΟΝΙΑ	12.039	12.764	12.570	11.886	11.481	11.968	12.636
ΗΠΕΙΡΟΣ	11.230	11.589	11.784	11.243	11.110	11.373	11.665
ΘΕΣΣΑΛΙΑ	25.098	25.976	25.866	25.264	25.695	27.253	27.955
ΙΟΝΙΑ ΝΗΣΙΑ	4.711	4.309	4.204	4.494	7.350	10.132	11.789
ΔΥΤΙΚΗ ΕΛΛΑΔΑ	24.802	25.651	26.139	25.774	26.262	27.501	27.507
ΣΤΕΡΕΑ ΕΛΛΑΔΑ	15.887	15.996	16.399	16.346	16.681	17.604	17.999
ΑΤΤΙΚΗ	119.817	130.021	134.158	128.395	128.510	135.322	138.490
ΠΕΛΟΠΟΝΝΗΣΟΣ	16.153	16.167	15.239	14.824	15.123	16.609	16.754
ΒΟΡΕΙΟ ΑΙΓΑΙΟ	5.714	5.771	5.658	5.517	5.972	6.824	7.005
ΝΟΤΙΟ ΑΙΓΑΙΟ	5.372	5.279	5.121	5.177	6.774	8.987	11.661
ΚΡΗΤΗ	16.378	17.464	17.565	17.069	19.942	23.737	26.751
ΣΥΝΟΛΟ	339.064	354.192	359.149	350.100	358.258	386.374	406.151

ΠΙΝΑΚΑΣ 10: Αριθμός ανέργων κατά διάρκεια ανεργίας:
Δεύτερο εξάμηνο έτους 2015

Από τον πίνακα 7, παρατηρούμε πως για το δεύτερο εξάμηνο του έτους 2015 ο μεγαλύτερος αριθμός των ανέργων με διάρκεια ανεργίας ≥ 12 μηνών καταγράφεται τον μήνα Ιούλιο (463.595 άτομα) και ο μικρότερος τον Δεκέμβριο (452.651 άτομα) ενώ ο μεγαλύτερος αριθμός των ανέργων με διάρκεια ανεργίας < 12 μηνών καταγράφεται τον Δεκέμβριο (406.151 άτομα) και ο μικρότερος τον Σεπτέμβριο (350.100 άτομα).

1.9. Ποσοστιαία μεταβολή εγγεγραμμένων ανέργων κατά διάρκεια ανεργίας, μήνα και Περιφέρεια για το δεύτερο εξάμηνο του έτους 2015

Στον πιο κάτω πίνακα καταγράφεται η κατά μήνα ποσοστιαία μεταβολή για όλους τους μήνες του δευτέρου εξαμήνου του έτους 2015 του αριθμού των ανέργων με διάρκεια ανεργίας μεγαλύτερη ή ίση των 12 μηνών και του αριθμού των ανέργων με διάρκεια ανεργίας μικρότερη των 12 μηνών. Επιπρόσθετα παρουσιάζεται η ποσοστιαία μεταβολή από τον τελευταίο μήνα του προηγούμενου εξαμήνου του έτους 2015.

Αριθμός ανέργων >=12 Μήνες	ΠΟΣΟΣΤΙΑΙΑ ΜΕΤΑΒΟΛΗ ΕΤΟΥΣ 2015					
	ΙΟΥΝΙΟΣ- ΙΟΥΛΙΟΣ	ΙΟΥΛΙΟΣ- ΑΥΓΟΥΣΤΟΣ	ΑΥΓΟΥΣΤΟΣ- ΣΕΠΤΕΜΒΡΙΟΣ	ΣΕΠΤΕΜΒΡΙΟΣ- ΟΚΤΩΒΡΙΟΣ	ΟΚΤΩΒΡΙΟΣ- ΝΟΕΜΒΡΙΟΣ	ΝΟΕΜΒΡΙΟΣ- ΔΕΚΕΜΒΡΙΟΣ
ΑΝΑΤΟΛΙΚΗ ΜΑΚΕΔΟΝΙΑ ΚΑΙ ΘΡΑΚΗ	-0,33%	-2,40%	-0,87%	-0,75%	-0,58%	-3,01%
ΚΕΝΤΡΙΚΗ ΜΑΚΕΔΟΝΙΑ	-0,94%	-1,86%	1,09%	0,33%	0,93%	1,71%
ΔΥΤΙΚΗ ΜΑΚΕΔΟΝΙΑ	1,97%	-1,28%	0,62%	-0,80%	-0,48%	-1,09%
ΗΠΕΙΡΟΣ	-0,85%	-1,55%	1,22%	0,32%	-0,85%	-3,70%
ΘΕΣΣΑΛΙΑ	-0,79%	-0,63%	0,76%	-0,39%	-0,11%	-2,26%
ΙΟΝΙΑ ΝΗΣΙΑ	-1,06%	-3,46%	2,57%	1,71%	0,89%	-3,40%
ΔΥΤΙΚΗ ΕΛΛΑΔΑ	-0,01%	-1,27%	0,32%	0,30%	-0,33%	-1,24%
ΣΤΕΡΕΑ ΕΛΛΑΔΑ	-0,27%	-2,68%	-1,27%	0,12%	0,00%	-2,47%
ΑΤΤΙΚΗ	0,42%	-1,03%	-0,76%	0,03%	0,72%	-1,06%
ΠΕΛΟΠΟΝΝΗΣΟΣ	-1,72%	-2,31%	0,81%	0,33%	-0,41%	-3,06%
ΒΟΡΕΙΟ ΑΙΓΑΙΟ	-0,06%	-2,62%	-0,45%	0,37%	-0,88%	-3,58%
ΝΟΤΙΟ ΑΙΓΑΙΟ	-2,87%	-3,35%	-0,74%	1,81%	0,66%	-1,41%
ΚΡΗΤΗ	-0,61%	-3,45%	0,00%	-0,42%	0,22%	-4,01%
ΣΥΝΟΛΟ	-0,22%	-1,58%	0,01%	0,05%	0,31%	-1,15%

Αριθμός ανέργων <12 Μήνες	ΠΟΣΟΣΤΙΑΙΑ ΜΕΤΑΒΟΛΗ ΕΤΟΥΣ 2015					
	ΙΟΥΝΙΟΣ- ΙΟΥΛΙΟΣ	ΙΟΥΛΙΟΣ- ΑΥΓΟΥΣΤΟΣ	ΑΥΓΟΥΣΤΟΣ- ΣΕΠΤΕΜΒΡΙΟΣ	ΣΕΠΤΕΜΒΡΙΟΣ- ΟΚΤΩΒΡΙΟΣ	ΟΚΤΩΒΡΙΟΣ- ΝΟΕΜΒΡΙΟΣ	ΝΟΕΜΒΡΙΟΣ- ΔΕΚΕΜΒΡΙΟΣ
ΑΝΑΤΟΛΙΚΗ ΜΑΚΕΔΟΝΙΑ ΚΑΙ ΘΡΑΚΗ	3,83%	-0,79%	-5,11%	-4,12%	4,26%	7,17%
ΚΕΝΤΡΙΚΗ ΜΑΚΕΔΟΝΙΑ	0,84%	2,35%	1,33%	0,21%	7,69%	7,89%
ΔΥΤΙΚΗ ΜΑΚΕΔΟΝΙΑ	6,02%	-1,52%	-5,44%	-3,41%	4,24%	5,58%
ΗΠΕΙΡΟΣ	3,20%	1,68%	-4,59%	-1,18%	2,37%	2,57%
ΘΕΣΣΑΛΙΑ	3,50%	-0,42%	-2,33%	1,71%	6,06%	2,58%
ΙΟΝΙΑ ΝΗΣΙΑ	-8,53%	-2,44%	6,90%	63,55%	37,85%	16,35%
ΔΥΤΙΚΗ ΕΛΛΑΔΑ	3,42%	1,90%	-1,40%	1,89%	4,72%	0,02%
ΣΤΕΡΕΑ ΕΛΛΑΔΑ	0,69%	2,52%	-0,32%	2,05%	5,53%	2,24%
ΑΤΤΙΚΗ	8,52%	3,18%	-4,30%	0,09%	5,30%	2,34%
ΠΕΛΟΠΟΝΝΗΣΟΣ	0,09%	-5,74%	-2,72%	2,02%	9,83%	0,87%
ΒΟΡΕΙΟ ΑΙΓΑΙΟ	1,00%	-1,96%	-2,49%	8,25%	14,27%	2,65%
ΝΟΤΙΟ ΑΙΓΑΙΟ	-1,73%	-2,99%	1,09%	30,85%	32,67%	29,75%
ΚΡΗΤΗ	6,63%	0,58%	-2,82%	16,83%	19,03%	12,70%
ΣΥΝΟΛΟ	4,46%	1,40%	-2,52%	2,33%	7,85%	5,12%

ΠΙΝΑΚΑΣ 11: Ποσοστιαία μεταβολή αριθμού ανέργων κατά μήνα, Περιφέρεια και διάρκεια ανεργίας:
Δεύτερο εξάμηνο έτους 2015

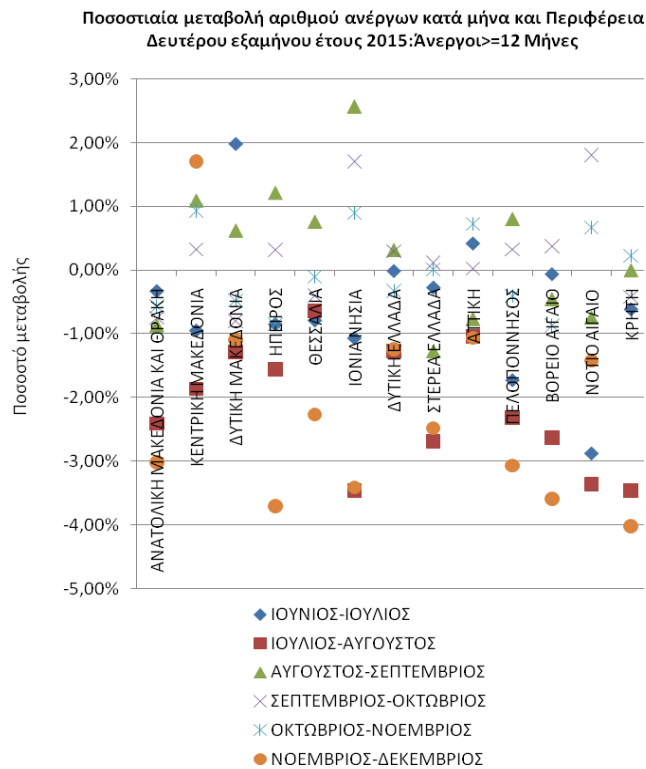

ΔΙΑΓΡΑΜΜΑ 5: Ποσοστιαία μεταβολή κατά μήνα και Περιφέρεια:
άνεργοι ≥ 12 Μήνες: Δεύτερο εξάμηνο έτους 2015

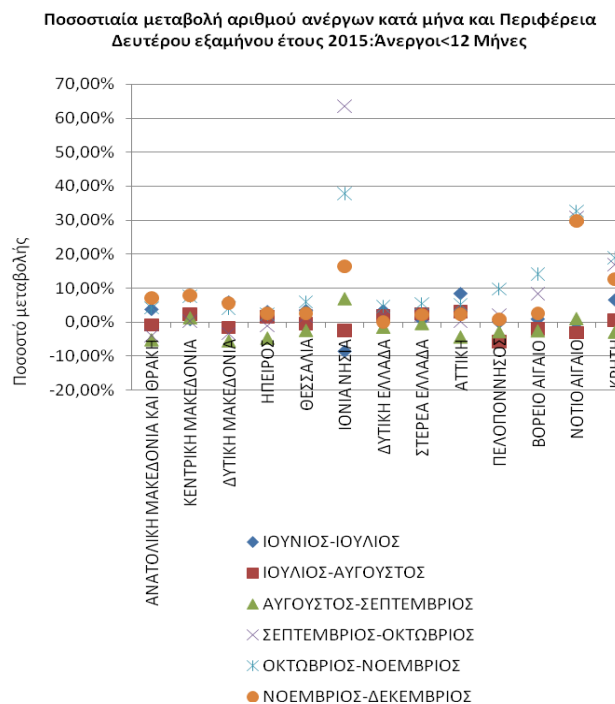

ΔΙΑΓΡΑΜΜΑ 5α: Ποσοστιαία μεταβολή κατά μήνα και Περιφέρεια:
άνεργοι < 12 Μήνες: Δεύτερο εξάμηνο έτους 2015

Από τον πίνακα 8 και από το διάγραμμα 5 και 5α, προκύπτει το συμπέρασμα πως στο σύνολο των μακροχρόνια ανέργων (διάρκεια συνεχόμενης ανεργίας ≥ 12 μηνών) καταγράφεται ποσοστιαία μείωση για τη χρονική περίοδο Ιουνίου-Ιουλίου (-0,22%) και Ιουλίου-Αυγούστου (-1,58%). Για τη χρονική περίοδο Αυγούστου-Σεπτεμβρίου, Σεπτεμβρίου-Οκτωβρίου και Οκτωβρίου-Νοεμβρίου καταγράφεται ποσοστιαία αύξηση 0,01%, 0,05% και 0,31% αντίστοιχα και στη συνέχεια καταγράφεται ποσοστιαία μείωση για τη χρονική περίοδο Νοεμβρίου-Δεκεμβρίου (-1,15%).

Στο σύνολο των ανέργων με διάρκεια ανεργίας < 12 μηνών καταγράφεται ποσοστιαία αύξηση τη χρονική περίοδο Ιουνίου-Ιουλίου (4,46%) και Ιουλίου-Αυγούστου (1,40%). Τη χρονική περίοδο Αυγούστου-Σεπτεμβρίου καταγράφεται ποσοστιαία μείωση (-2,52%) και στη συνέχεια για τα χρονικά διαστήματα Σεπτεμβρίου-Οκτωβρίου, Οκτωβρίου-Νοεμβρίου και Νοεμβρίου-Δεκεμβρίου ποσοστιαία αύξηση κατά 2,33%, 7,85%, και 5,12% αντίστοιχα.

1.10. Αριθμός επιδοτούμενων ανέργων στο δεύτερο εξάμηνο του έτους 2015

Στον πίνακα 9 παρουσιάζεται το σύνολο των επιδοτούμενων ανέργων για όλους τους μήνες του δευτέρου εξαμήνου του έτους 2014 και 2015 καθώς και η αριθμητική και ποσοστιαία μεταβολή τους για κάθε μήνα.

	Σύνολο επιδοτούμενων ανέργων ΔΕΥΤΕΡΟΥ εξαμήνου έτους 2014	Σύνολο επιδοτούμενων ανέργων ΔΕΥΤΕΡΟΥ εξαμήνου έτους 2015	Μεταβολές 2014-2015	Ποσοστιαία μεταβολή 2014-2015
ΙΟΥΛΙΟΣ	89.850	101.257	11.407	12,70%
ΑΥΓΟΥΣΤΟΣ	111.789	106.350	-5.439	-4,87%
ΣΕΠΤΕΜΒΡΙΟΣ	111.072	114.083	3.011	2,71%
ΟΚΤΩΒΡΙΟΣ	100.399	112.489	12.090	12,04%
ΝΟΕΜΒΡΙΟΣ	120.353	128.625	8.272	6,87%
ΔΕΚΕΜΒΡΙΟΣ	173.526	186.737	13.211	7,61%
ΜΕΣΟΣ ΟΡΟΣ ΕΞΑΜΗΝΟΥ	117.832	124.924	7.092	6,02%

ΠΙΝΑΚΑΣ 12: Μεταβολές αριθμού επιδοτούμενων ανέργων:
Δεύτερο εξάμηνο έτους 2014-2015

Από τον πίνακα 9 προκύπτει:

- Αύξηση του αριθμού των επιδοτούμενων ανέργων σε όλους τους μήνες του δευτέρου εξαμήνου του 2015 σε σχέση με τους αντίστοιχους μήνες του 2014 εκτός από την μήνα Αύγουστο όπου καταγράφεται μείωση.
- Ο μέσος όρος του αριθμού των επιδοτούμενων ανέργων, το δεύτερο εξάμηνο του 2015 σε σχέση με το αντίστοιχο εξάμηνο του 2014, παρουσιάζει αύξηση κατά 7.092 άτομα, που σε ποσοστό αντιστοιχεί σε αύξηση κατά 6,02%.

Στον πιο κάτω πίνακα παρουσιάζεται ο αριθμός των επιδοτούμενων ανέργων και το ποσοστό τους ως προς το σύνολο των ανέργων για το δεύτερο εξάμηνο του έτους 2015.

2015						
	ΙΟΥΛΙΟΣ	ΑΥΓΟΥΣΤΟΣ	ΣΕΠΤΕΜΒΡΙΟΣ	ΟΚΤΩΒΡΙΟΣ	ΝΟΕΜΒΡΙΟΣ	ΔΕΚΕΜΒΡΙΟΣ
Εγγεγραμμένοι άνεργοι	817.787	815.434	806.429	814.798	844.308	858.802
Επιδοτούμενοι άνεργοι	101.257	106.350	114.083	112.489	128.625	186.737
Ποσοστό επιδοτούμενων στο σύνολο των εγγεγραμμένων άνεργων	12,38%	13,04%	14,15%	13,81%	15,23%	21,74%

ΠΙΝΑΚΑΣ 13: Αριθμός εγγεγραμμένων ανέργων και επιδοτούμενων:
Δεύτερο εξάμηνο έτους 2015

Όπως προκύπτει από τον πίνακα 10, οι επιδοτούμενοι στο σύνολο των εγγεγραμμένων ανέργων του δευτέρου εξαμήνου του έτους 2015 αποτελούν ποσοστό που κυμαίνεται από (12,38%) τον Ιούλιο έως (21,74%) τον Δεκέμβριο.

Στον πίνακα που ακολουθεί παρουσιάζεται ο αριθμός των επιδοτούμενων ανέργων κατά κατηγορία (κοινοί και λοιπές κατηγορίες επιδοτούμενων και εποχικοί τουριστικών επαγγελματιών επιδοτούμενοι), σε όλους του μήνες του δευτέρου εξαμήνου του έτους 2014 και 2015, καθώς και το ποσοστό που συγκεντρώνουν οι επιδοτούμενοι άνεργοι τουριστικών επαγγελματιών στο σύνολο των επιδοτούμενων.

2014	Κοινοί & Λοιπές Κατηγορίες επιδοτούμενων	Εποχικοί τουριστικών επαγγελματιών	Σύνολο	Ποσοστό τουριστικών επαγγελματιών στο σύνολο επιδοτούμενων
ΙΟΥΛΙΟΣ	87.754	2.096	89.850	2,33%
ΑΥΓΟΥΣΤΟΣ	109.542	2.247	111.789	2,01%
ΣΕΠΤΕΜΒΡΙΟΣ	108.891	2.181	111.072	1,96%
ΟΚΤΩΒΡΙΟΣ	95.744	4.655	100.399	4,64%
ΝΟΕΜΒΡΙΟΣ	87.314	33.039	120.353	27,45%
ΔΕΚΕΜΒΡΙΟΣ	103.548	69.978	173.526	40,33%
2015	Κοινοί & Λοιπές Κατηγορίες επιδοτούμενων	Εποχικοί τουριστικών επαγγελματιών	Σύνολο	Ποσοστό τουριστικών επαγγελματιών στο σύνολο επιδοτούμενων
ΙΟΥΛΙΟΣ	97.655	3.602	101.257	3,56%
ΑΥΓΟΥΣΤΟΣ	102.969	3.381	106.350	3,18%
ΣΕΠΤΕΜΒΡΙΟΣ	110.643	3.440	114.083	3,02%
ΟΚΤΩΒΡΙΟΣ	105.946	6.543	112.489	5,82%
ΝΟΕΜΒΡΙΟΣ	89.333	39.292	128.625	30,55%
ΔΕΚΕΜΒΡΙΟΣ	106.497	80.240	186.737	42,97%

ΠΙΝΑΚΑΣ 14: Αριθμός επιδοτούμενων ανέργων κατά κατηγορία :
Δεύτερο εξάμηνο έτους 2014-2015

Αριθμός επιδοτούμενων ανέργων κατά κατηγορία [κοινού και λοιπές κατηγορίες επιδοτούμενων-εποχικοί τουριστικών επαγγελματιών]: Δεύτερο εξάμηνο έτους 2014

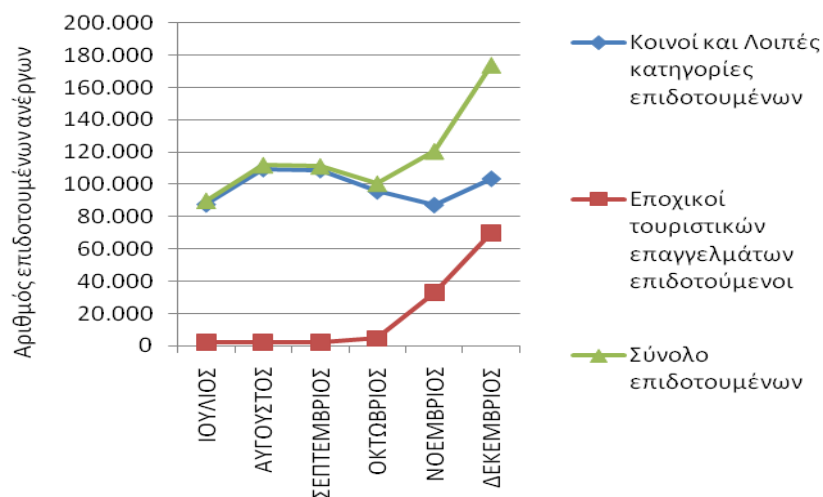

ΔΙΑΓΡΑΜΜΑ 6: Αριθμός επιδοτούμενων ανέργων κατά κατηγορία: Δεύτερο εξάμηνο 2014

Αριθμός επιδοτούμενων ανέργων κατά κατηγορία [κοινού και λοιπές κατηγορίες επιδοτούμενων-εποχικοί τουριστικών επαγγελματιών]: Δεύτερο εξάμηνο έτους 2015

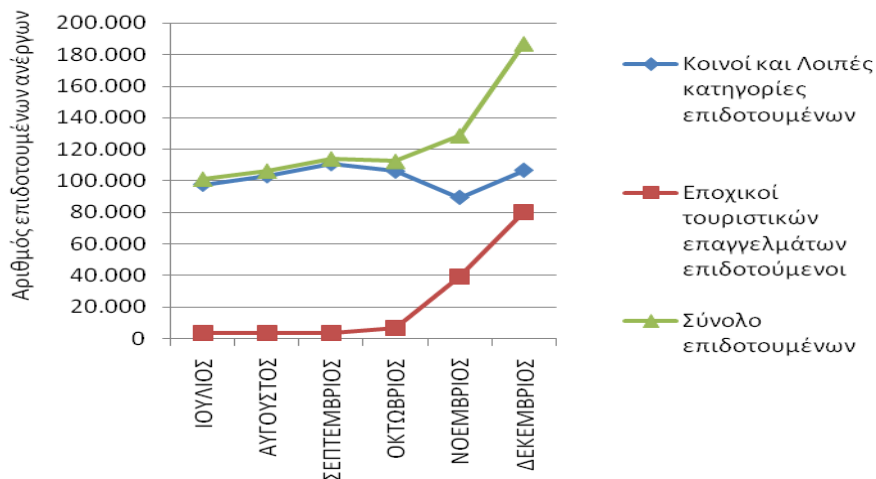

ΔΙΑΓΡΑΜΜΑ 6α: Αριθμός επιδοτούμενων ανέργων κατά κατηγορία: Δεύτερο εξάμηνο 2015

Όπως προκύπτει από τον πίνακα 11 και τα διαγράμματα 6 και 6α, ο απόλυτος αριθμός αλλά και το ποσοστό που συγκεντρώνουν οι **επιδοτούμενοι των τουριστικών επαγγελμάτων**, ως προς στο σύνολο των επιδοτούμενων, παρουσιάζεται κατά το δεύτερο εξάμηνο των ετών 2014 και 2015 σημαντικά αυξημένος κατά τους μήνες Νοέμβριο και Δεκέμβριο. Αντίθετα τους μήνες από Ιούλιο μέχρι Οκτώβριο και στα δύο έτη, ο αριθμός και το ποσοστό που καταλαμβάνουν αυτοί είναι αρκετά μικρότερο.

Συμπεράσματα κεφαλαίου

Ο αριθμός των **ανέργων κατά το δεύτερο εξάμηνο του έτους 2015** κυμάνθηκε από 806.429 άτομα τον μήνα Σεπτέμβριο έως 858.802 άτομα τον μήνα Δεκέμβριο. **Κατά μέσο όρο, το δεύτερο εξάμηνο του 2015, στο σύνολο της χώρας, ο αριθμός των ανέργων** είναι μικρότερος σε σχέση με τον μέσο όρο του δεύτερου εξαμήνου του έτους 2014, και ανέρχεται σε **826.260 άτομα** έναντι 844.038 άτομα αντίστοιχα.

Σε σχέση με την **κατανομή των ανέργων ανά Περιφέρεια**, ο μεγαλύτερος αριθμός καταγράφεται και στα δύο έτη στην Περιφέρεια της Αττικής και στην Περιφέρεια της Κεντρικής Μακεδονίας. Ειδικότερα, το ποσοστό που αναλογεί κατά το δεύτερο εξάμηνο του 2015 στην Περιφέρεια της Αττικής ανέρχεται σε 35,65% και στην Περιφέρεια της Κεντρικής Μακεδονίας σε 18,47%, έναντι ποσοστού 35,65% και 18,27% αντίστοιχα κατά μέσο όρο του δεύτερου εξαμήνου του έτους 2014.

Στο σύνολο της χώρας, στο δεύτερο εξάμηνο του έτους 2015, καταγράφεται μείωση του αριθμού των ανέργων σε σχέση με το αντίστοιχο εξάμηνο του έτους 2014, κατά μέσο όρο -17.779 άτομα ή ποσοστό -2,11%, με την μεγαλύτερη ποσοστιαία μείωση (-7,98%) να καταγράφεται στην Περιφέρεια Πελοποννήσου. Ποσοστιαία αύξηση καταγράφεται στην Περιφέρεια Κρήτης κατά 3.810 άτομα ή ποσοστό 11,76% και στην Περιφέρεια Βορείου Αιγαίου κατά 140 άτομα ή ποσοστό 1,15%.

Κατά μέσο όρο, στο σύνολο της χώρας, ο αριθμός των ανέργων με διάρκεια ανεργίας μεγαλύτερη ή ίση των 12 μηνών αυξήθηκε κατά 7.337 άτομα το

δεύτερο εξάμηνο του έτους 2015 σε σχέση με το δεύτερο εξάμηνο του έτους 2014, καταγράφοντας ποσοστιαία μεταβολή 1,63%.

Στο σύνολο της χώρας, η πλειοψηφία των εγγεγραμμένων στο μητρώο του ΟΑΕΔ είναι **άνεργοι αναζητούντες εργασία**, με ένα μικρό ποσοστό να καταγράφεται στους εγγεγραμμένους **λοιπούς μη αναζητούντες εργασία** σε όλους τους μήνες του δευτέρου εξαμήνου του έτους 2015. Τα μικρότερα ποσοστά ανέργων αναζητούντων εργασία, εμφανίζονται στις Περιφέρειες Νοτίου Αιγαίου, Ιόνιων Νήσων και Κρήτης.

Επίσης, σε σύνολο χώρας, **οι μακροχρόνια άνεργοι** αποτελούν τον μεγαλύτερο μέρος του συνόλου των ανέργων, σε όλους τους μήνες του δευτέρου εξαμήνου του έτους 2015, με μεγαλύτερο ποσοστό τον Ιούλιο (56,69%) και μικρότερο τον Δεκέμβριο (52,71%).

Στην κατά μήνα ποσοστιαία μεταβολή των μακροχρόνια ανέργων καταγράφεται ποσοστιαία μείωση για τη χρονική περίοδο Ιουνίου-Ιουλίου και Ιουλίου-Αυγούστου, για τη χρονική περίοδο Αυγούστου-Σεπτεμβρίου, Σεπτεμβρίου-Οκτωβρίου και Οκτωβρίου-Νοεμβρίου καταγράφεται ποσοστιαία αύξηση και στη συνέχεια καταγράφεται ποσοστιαία μείωση για τη χρονική περίοδο Νοεμβρίου-Δεκεμβρίου.

Στην κατά μήνα ποσοστιαία μεταβολή των **ανέργων με διάρκεια ανεργίας <12 μηνών** καταγράφεται ποσοστιαία αύξηση τη χρονική περίοδο Ιουνίου-Ιουλίου και Ιουλίου-Αυγούστου. Τη χρονική περίοδο Αυγούστου-Σεπτεμβρίου καταγράφεται ποσοστιαία μείωση και στη συνέχεια για τα χρονικά διαστήματα Σεπτεμβρίου-Οκτωβρίου, Οκτωβρίου-Νοεμβρίου και Νοεμβρίου-Δεκεμβρίου ποσοστιαία αύξηση.

Μείωση των **επιδοτούμενων ανέργων** καταγράφεται μόνο κατά τον μήνα Αύγουστο του έτους 2015 σε σχέση με τον αντίστοιχο μήνα του έτους 2014. Ο μέσος όρος των επιδοτούμενων ανέργων, για το δεύτερο εξάμηνο του 2015, σε σχέση με το αντίστοιχο εξάμηνο του 2014, παρουσιάζει αύξηση κατά 7.092 άτομα, που σε ποσοστό αντιστοιχεί σε αύξηση κατά 6,02%.

Ο αριθμός των επιδοτούμενων ανέργων παρουσιάζει αυξητική τάση στο δεύτερο εξάμηνο του 2015 σε ποσοστό, σε σχέση με το σύνολο των ανέργων, από 12,38% τον Ιούλιο έως 21,74% τον Δεκέμβριο.

Ο απόλυτος αριθμός αλλά και το ποσοστό που συγκεντρώνουν οι **επιδοτούμενοι των τουριστικών επαγγελμάτων**, ως προς στο σύνολο των επιδοτούμενων, παρουσιάζεται κατά το δεύτερο εξάμηνο του 2015, όπως και του 2014, σημαντικά αυξημένος κατά τους μήνες Νοέμβριο και Δεκέμβριο.

Κεφάλαιο δεύτερο

Ανάλυση της εγγεγραμμένης ανεργίας στο σύνολο της χώρας και τις Διοικητικές Περιφέρειες το Β' εξάμηνο του έτους 2015

2.1. ΓΕΝΙΚΑ

Στο παρόν κεφάλαιο παρουσιάζονται και αναλύονται τα μηνιαία στοιχεία των εγγεγραμμένων ανέργων κατά φύλο, ηλικία, εκπαιδευτικό επίπεδο και υπηκοότητα στο σύνολο της χώρας και σε επίπεδο Περιφέρειας για το δεύτερο εξάμηνο του έτους 2015.

Ειδικότερα, παρουσιάζεται:

- Η κατανομή των εγγεγραμμένων ανέργων κατά Φύλο, μήνα και διάρκεια ανεργίας.
- Η κατά μήνα μεταβολή και η μεταβολή εξαμήνου του αριθμού των εγγεγραμμένων ανέργων κατά Φύλο και στο σύνολο της χώρας.
- Η κατανομή των εγγεγραμμένων ανέργων κατά Ηλικία, μήνα και διάρκεια ανεργίας.
- Η κατανομή των εγγεγραμμένων ανέργων κατά Εκπαιδευτικό Επίπεδο, μήνα και διάρκεια ανεργίας.
- Η κατανομή των εγγεγραμμένων ανέργων κατά Υπηκοότητα, μήνα και διάρκεια ανεργίας.
- Η κατανομή των επιδοτούμενων κατά κατηγορία επιδότησης και μήνα.

2.2. ΑΝΑΛΥΣΗ ΚΑΤΑ ΦΥΛΟ

2.2.1. Κατανομή των εγγεγραμμένων ανέργων κατά Φύλο

Στον πίνακα που ακολουθεί παρουσιάζεται ο αριθμός των ανέργων στο σύνολο της χώρας κατά Φύλο όπως κατανέμεται στους άνδρες και τις γυναίκες στους μήνες του δευτέρου εξαμήνου του έτους 2015.

	ΙΟΥΛΙΟΣ		ΑΥΓΟΥΣΤΟΣ		ΣΕΠΤΕΜΒΡΙΟΣ		ΟΚΤΩΒΡΙΟΣ		ΝΟΕΜΒΡΙΟΣ		ΔΕΚΕΜΒΡΙΟΣ	
	Άνεργοι	Ποσοστό %	Άνεργοι	Ποσοστό %	Άνεργοι	Ποσοστό %	Άνεργοι	Ποσοστό %	Άνεργοι	Ποσοστό %	Άνεργοι	Ποσοστό %
Άνδρες	312.235	38,18%	310.489	38,08%	310.133	38,46%	316.672	38,87%	330.885	39,19%	339.735	39,56%
Γυναίκες	505.552	61,82%	504.945	61,92%	496.296	61,54%	498.126	61,13%	513.423	60,81%	519.067	60,44%
Σύνολο	817.787	100,00%	815.434	100,00%	806.429	100,00%	814.798	100,00%	844.308	100,00%	858.802	100,00%

ΠΙΝΑΚΑΣ: 1 Αριθμός ανέργων κατά Φύλο και μήνα:
Δεύτερο εξάμηνο έτους 2015

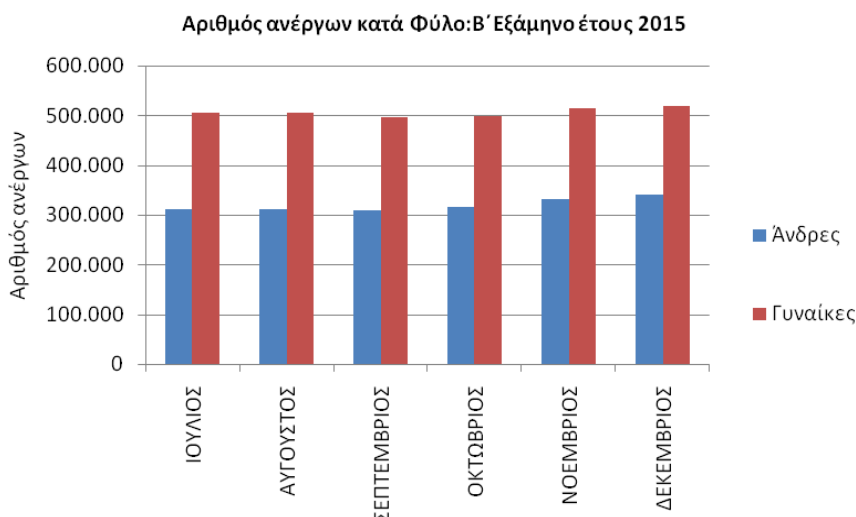

ΔΙΑΓΡΑΜΜΑ 1: Αριθμός ανέργων κατά Φύλο και μήνα:
Δεύτερο εξάμηνο έτους 2015

Από τον πίνακα 1 και από το διάγραμμα 1 προκύπτει:

Η πλειοψηφία των ανέργων είναι «γυναίκες». Συγκεκριμένα το ποσοστό που αναλογεί στις άνεργες «γυναίκες» κυμαίνεται σε ποσοστά μεταξύ (60,44%) τον Δεκέμβριο και (61,92%) τον μήνα Αύγουστο, ενώ το ποσοστό που αναλογεί στους άνεργους «άνδρες» κυμαίνεται σε ποσοστά (38,08%) τον Αύγουστο και (39,56%) τον μήνα Δεκέμβριο.

Ο αριθμός των ανέργων κατά φύλο και Περιφέρεια για το δεύτερο εξάμηνο του έτους 2015 παρουσιάζονται στον πίνακα 2.

Σύνολο						
	ΙΟΥΛΙΟΣ	ΑΥΓΟΥΣΤΟΣ	ΣΕΠΤΕΜΒΡΙΟΣ	ΟΚΤΩΒΡΙΟΣ	ΝΟΕΜΒΡΙΟΣ	ΔΕΚΕΜΒΡΙΟΣ
ΑΝΑΤΟΛΙΚΗ ΜΑΚΕΔΟΝΙΑ ΚΑΙ ΘΡΑΚΗ	51.279	50.416	49.020	47.930	48.647	49.364
ΚΕΝΤΡΙΚΗ ΜΑΚΕΔΟΝΙΑ	148.398	148.181	149.946	150.364	156.009	162.859
ΔΥΤΙΚΗ ΜΑΚΕΔΟΝΙΑ	28.983	28.582	27.998	27.464	27.874	28.369
ΗΠΕΙΡΟΣ	27.874	27.816	27.470	27.389	27.513	27.208
ΘΕΣΣΑΛΙΑ	61.380	61.046	60.712	61.003	62.523	62.429
ΙΟΝΙΑ ΝΗΣΙΑ	8.215	7.975	8.362	11.284	14.101	15.623
ΔΥΤΙΚΗ ΕΛΛΑΔΑ	66.912	66.878	66.643	67.252	68.357	67.858
ΣΤΕΡΕΑ ΕΛΛΑΔΑ	40.149	39.904	39.552	39.915	40.839	40.659
ΑΤΤΙΚΗ	294.218	296.659	289.653	289.812	297.783	299.236
ΠΕΛΟΠΟΝΝΗΣΟΣ	35.106	33.741	33.475	33.835	35.245	34.820
ΒΟΡΕΙΟ ΑΙΓΑΙΟ	12.108	11.829	11.660	12.138	12.936	12.898
ΝΟΤΙΟ ΑΙΓΑΙΟ	9.308	9.015	9.042	10.709	12.948	15.566
ΚΡΗΤΗ	33.857	33.392	32.896	35.703	39.533	41.913
ΣΥΝΟΛΟ	817.787	815.434	806.429	814.798	844.308	858.802

Άνδρες						
	ΙΟΥΛΙΟΣ	ΑΥΓΟΥΣΤΟΣ	ΣΕΠΤΕΜΒΡΙΟΣ	ΟΚΤΩΒΡΙΟΣ	ΝΟΕΜΒΡΙΟΣ	ΔΕΚΕΜΒΡΙΟΣ
ΑΝΑΤΟΛΙΚΗ ΜΑΚΕΔΟΝΙΑ ΚΑΙ ΘΡΑΚΗ	18.733	18.381	18.114	17.634	17.966	18.732
ΚΕΝΤΡΙΚΗ ΜΑΚΕΔΟΝΙΑ	55.779	55.463	56.805	57.893	60.867	64.148
ΔΥΤΙΚΗ ΜΑΚΕΔΟΝΙΑ	10.513	10.374	10.193	10.153	10.526	11.196
ΗΠΕΙΡΟΣ	10.786	10.786	10.731	10.833	11.007	10.987
ΘΕΣΣΑΛΙΑ	23.169	23.113	23.221	23.621	24.603	24.878
ΙΟΝΙΑ ΝΗΣΙΑ	3.331	3.159	3.396	4.524	5.644	6.411
ΔΥΤΙΚΗ ΕΛΛΑΔΑ	26.521	26.593	26.794	27.434	28.063	27.892
ΣΤΕΡΕΑ ΕΛΛΑΔΑ	15.377	15.226	15.161	15.451	16.000	16.103
ΑΤΤΙΚΗ	114.247	114.490	112.750	113.803	117.480	118.476
ΠΕΛΟΠΟΝΝΗΣΟΣ	13.558	13.124	13.142	13.353	13.867	13.724
ΒΟΡΕΙΟ ΑΙΓΑΙΟ	4.171	4.038	4.008	4.197	4.504	4.548
ΝΟΤΙΟ ΑΙΓΑΙΟ	3.355	3.183	3.244	3.903	4.887	6.143
ΚΡΗΤΗ	12.695	12.559	12.574	13.873	15.471	16.497
ΣΥΝΟΛΟ	312.235	310.489	310.133	316.672	330.885	339.735

Γυναίκες						
	ΙΟΥΛΙΟΣ	ΑΥΓΟΥΣΤΟΣ	ΣΕΠΤΕΜΒΡΙΟΣ	ΟΚΤΩΒΡΙΟΣ	ΝΟΕΜΒΡΙΟΣ	ΔΕΚΕΜΒΡΙΟΣ
ΑΝΑΤΟΛΙΚΗ ΜΑΚΕΔΟΝΙΑ ΚΑΙ ΘΡΑΚΗ	32.546	32.035	30.906	30.296	30.681	30.632
ΚΕΝΤΡΙΚΗ ΜΑΚΕΔΟΝΙΑ	92.619	92.718	93.141	92.471	95.142	98.711
ΔΥΤΙΚΗ ΜΑΚΕΔΟΝΙΑ	18.470	18.208	17.805	17.311	17.348	17.173
ΗΠΕΙΡΟΣ	17.088	17.030	16.739	16.556	16.506	16.221
ΘΕΣΣΑΛΙΑ	38.211	37.933	37.491	37.382	37.920	37.551
ΙΟΝΙΑ ΝΗΣΙΑ	4.884	4.816	4.966	6.760	8.457	9.212
ΔΥΤΙΚΗ ΕΛΛΑΔΑ	40.391	40.285	39.849	39.818	40.294	39.966
ΣΤΕΡΕΑ ΕΛΛΑΔΑ	24.772	24.678	24.391	24.464	24.839	24.556
ΑΤΤΙΚΗ	179.971	182.169	176.903	176.009	180.303	180.760
ΠΕΛΟΠΟΝΝΗΣΟΣ	21.548	20.617	20.333	20.482	21.378	21.096
ΒΟΡΕΙΟ ΑΙΓΑΙΟ	7.937	7.791	7.652	7.941	8.432	8.350
ΝΟΤΙΟ ΑΙΓΑΙΟ	5.953	5.832	5.798	6.806	8.061	9.423
ΚΡΗΤΗ	21.162	20.833	20.322	21.830	24.062	25.416
ΣΥΝΟΛΟ	505.552	504.945	496.296	498.126	513.423	519.067

ΠΙΝΑΚΑΣ 2 : Αριθμός ανέργων κατά Φύλο, μήνα και Περιφέρεια: Δεύτερο εξάμηνο έτους 2015

2.2.2. Εγγεγραμμένοι άνεργοι κατά Φύλο, μήνα και διάρκεια ανεργίας

Στους πιο κάτω πίνακες παρουσιάζεται ο αριθμός των ανέργων στο σύνολο της χώρας κατά Φύλο και διάρκεια ανεργίας όπως καταγράφεται στους μήνες του δευτέρου εξαμήνου του έτους 2015.

	Άνδρες				Γυναίκες			
	>=12 Μήνες	%	<12 Μήνες	%	>=12 Μήνες	%	<12 Μήνες	%
ΙΟΥΛΙΟΣ	161.078	51,59%	151.157	48,41%	302.517	59,84%	203.035	40,16%
ΑΥΓΟΥΣΤΟΣ	157.837	50,83%	152.652	49,17%	298.448	59,11%	206.497	40,89%
ΣΕΠΤΕΜΒΡΙΟΣ	157.840	50,89%	152.293	49,11%	298.489	60,14%	197.807	39,86%
ΟΚΤΩΒΡΙΟΣ	158.225	49,96%	158.447	50,04%	298.315	59,89%	199.811	40,11%
ΝΟΕΜΒΡΙΟΣ	159.147	48,10%	171.738	51,90%	298.787	58,20%	214.636	41,80%
ΔΕΚΕΜΒΡΙΟΣ	158.141	46,55%	181.594	53,45%	294.510	56,74%	224.557	43,26%

ΠΙΝΑΚΑΣ 3 : Αριθμός ανέργων κατά Φύλο, μήνα και διάρκεια ανεργίας:
Δεύτερο εξάμηνο έτους 2015

	Άνδρες		Γυναίκες		Άνδρες		Γυναίκες	
	>=12 Μήνες	%	>=12 Μήνες	%	<12 Μήνες	%	<12 Μήνες	%
ΙΟΥΛΙΟΣ	161.078	34,75%	302.517	65,25%	151.157	42,68%	203.035	57,32%
ΑΥΓΟΥΣΤΟΣ	157.837	34,59%	298.448	65,41%	152.652	42,50%	206.497	57,50%
ΣΕΠΤΕΜΒΡΙΟΣ	157.840	34,59%	298.489	65,41%	152.293	43,50%	197.807	56,50%
ΟΚΤΩΒΡΙΟΣ	158.225	34,66%	298.315	65,34%	158.447	44,23%	199.811	55,77%
ΝΟΕΜΒΡΙΟΣ	159.147	34,75%	298.787	65,25%	171.738	44,45%	214.636	55,55%
ΔΕΚΕΜΒΡΙΟΣ	158.141	34,94%	294.510	65,06%	181.594	44,71%	224.557	55,29%

ΠΙΝΑΚΑΣ 3α : Αριθμός ανέργων κατά Φύλο, μήνα και διάρκεια ανεργίας:
Δεύτερο εξάμηνο έτους 2015

Αριθμός ανέργων κατά Φύλο και διάρκεια ανεργίας: Άνδρες

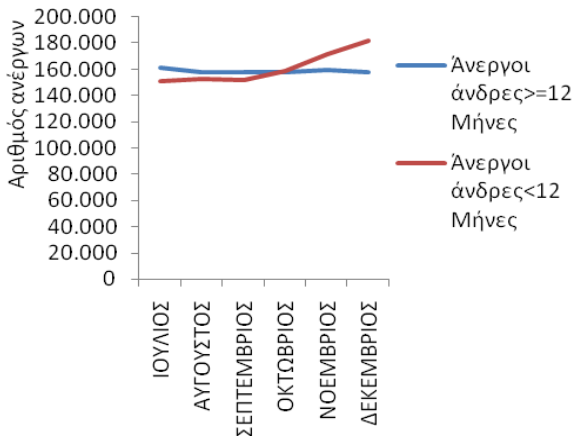

Αριθμός ανέργων κατά Φύλο και διάρκεια ανεργίας: Γυναίκες

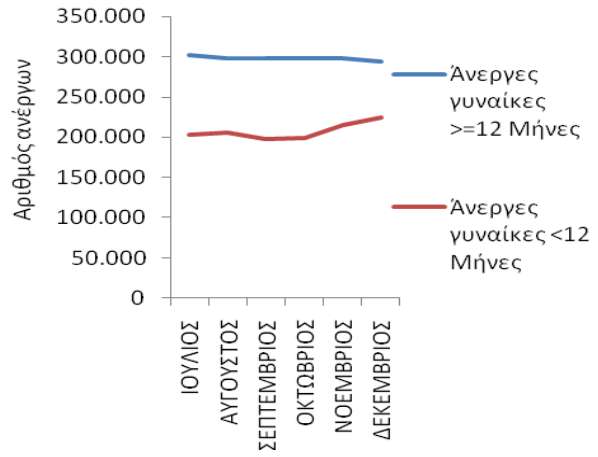

Αριθμός ανέργων κατά Φύλο και διάρκεια ανεργίας: >=12 Μήνες

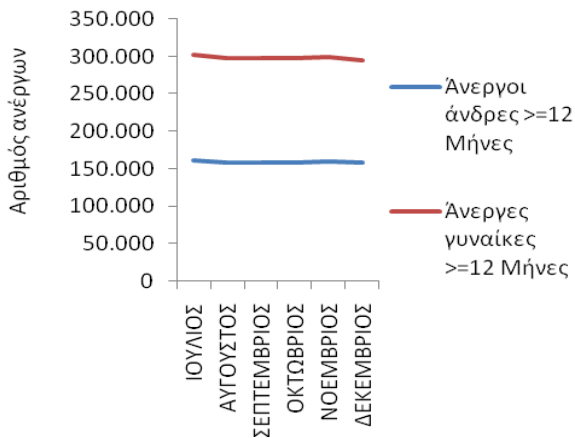

Αριθμός ανέργων κατά Φύλο και διάρκεια ανεργίας: <12 Μήνες

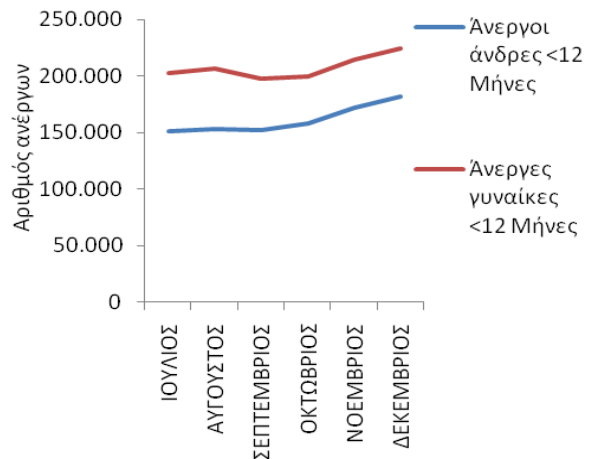

ΔΙΑΓΡΑΜΜΑΤΑ 2,3,4,5: Αριθμός ανέργων κατά Φύλο, μήνα και διάρκεια ανεργίας: Δεύτερο εξάμηνο έτους 2015

Από τον πίνακα 3 και 3α, καθώς και από τα διαγράμματα 2,3,4,5 προκύπτει:

ΑΝΔΡΕΣ

Οι άνεργοι άνδρες με διάρκεια ανεργίας μικρότερη των 12 μηνών αποτελούν τον μεγαλύτερο αριθμό των ανέργων τους μήνες Οκτώβριο, Νοέμβριο και Δεκέμβριο σε σχέση με τους ανέργους άνδρες με διάρκεια ανεργίας μεγαλύτερη ή ίση των 12 μηνών.

Το ποσοστό που αναλογεί στους ανέργους άνδρες με διάρκεια ανεργίας μικρότερη των 12 μηνών κυμαίνεται από (48,41%) τον Ιούλιο έως (53,45%) τον Δεκέμβριο ενώ το ποσοστό που αναλογεί στους ανέργους άνδρες με διάρκεια ανεργίας μεγαλύτερη ή ίση των 12 μηνών κυμαίνεται από (46,55%) τον Δεκέμβριο έως (51,59%) τον Ιούλιο.

ΓΥΝΑΙΚΕΣ

Οι άνεργες γυναίκες με διάρκεια ανεργίας μικρότερη των 12 μηνών αποτελούν τον μικρότερο αριθμό των ανέργων σε όλους τους μήνες του δευτέρου εξαμήνου του 2015 σε σχέση με τις άνεργες γυναίκες με διάρκεια ανεργίας μεγαλύτερη ή ίση των 12 μηνών.

Το ποσοστό που αναλογεί στις άνεργες γυναίκες με διάρκεια ανεργίας μικρότερη των 12 μηνών κυμαίνεται από (39,86%) τον Σεπτέμβριο έως (43,26%) τον Δεκέμβριο ενώ το ποσοστό που αναλογεί στις άνεργες γυναίκες με διάρκεια ανεργίας μεγαλύτερη ή ίση των 12 μηνών κυμαίνεται από (56,74%) τον Δεκέμβριο έως (60,14%) τον Σεπτέμβριο.

>=12 Μήνες

Μεταξύ των «ανδρών» και των «γυναικών» ανέργων με διάρκεια ανεργίας μεγαλύτερη ή ίση των 12 μηνών οι «γυναίκες» αποτελούν τον μεγαλύτερο αριθμό ανέργων σε όλους τους μήνες του δευτέρου εξαμήνου του 2015.

Το ποσοστό που αναλογεί στους «άνδρες» άνεργους με διάρκεια ανεργίας μεγαλύτερη ή ίση των 12 μηνών κυμαίνεται από (34,59%) τον Αύγουστο και τον Σεπτέμβριο έως (34,94%) τον Δεκέμβριο ενώ το ποσοστό που αναλογεί στις «γυναίκες» άνεργες με διάρκεια ανεργίας μεγαλύτερη ή ίση των 12 μηνών κυμαίνεται από (65,06%) τον Δεκέμβριο έως (65,41%) τον Αύγουστο και τον Σεπτέμβριο.

<12 Μήνες

Μεταξύ των «ανδρών» και των «γυναικών» ανέργων με διάρκεια ανεργίας μικρότερη των 12 μηνών οι «γυναίκες» αποτελούν τον μεγαλύτερο αριθμό ανέργων σε όλους τους μήνες του δευτέρου εξαμήνου του 2015.

Το ποσοστό που αναλογεί στους «άνδρες» άνεργους με διάρκεια ανεργίας μικρότερη των 12 μηνών κυμαίνεται από (42,50%) τον Αύγουστο έως (44,71%) τον Δεκέμβριο ενώ το ποσοστό που αναλογεί στις «γυναίκες» άνεργες με διάρκεια ανεργίας μικρότερη των 12 μηνών κυμαίνεται από (55,29%) τον Δεκέμβριο έως (57,50%) τον Αύγουστο.

2.2.3. Ποσοστιαία μεταβολή (μεταβολή εξαμήνου) εγγεγραμμένων ανέργων κατά Φύλο, και Περιφέρεια

Η ποσοστιαία μεταβολή που καταγράφεται για το εξάμηνο Ιουλίου 2015-Δεκεμβρίου 2015 (μεταβολή εξαμήνου) του αριθμού των ανέργων κατά Φύλο τόσο στο σύνολο της χώρας όσο και κατά Περιφέρεια παρουσιάζεται στον πίνακα 4.

	Σύνολο	Άνδρες	Γυναίκες
	ΠΟΣΟΣΤΙΑΙΑ ΜΕΤΑΒΟΛΗ ΙΟΥΛΙΟΥ 2015- ΔΕΚΕΜΒΡΙΟΥ 2015	ΠΟΣΟΣΤΙΑΙΑ ΜΕΤΑΒΟΛΗ ΙΟΥΛΙΟΥ 2015- ΔΕΚΕΜΒΡΙΟΥ 2015	ΠΟΣΟΣΤΙΑΙΑ ΜΕΤΑΒΟΛΗ ΙΟΥΛΙΟΥ 2015- ΔΕΚΕΜΒΡΙΟΥ 2015
ΑΝΑΤΟΛΙΚΗ ΜΑΚΕΔΟΝΙΑ ΚΑΙ ΘΡΑΚΗ	-3,73%	-0,01%	-5,88%
ΚΕΝΤΡΙΚΗ ΜΑΚΕΔΟΝΙΑ	9,74%	15,00%	6,58%
ΔΥΤΙΚΗ ΜΑΚΕΔΟΝΙΑ	-2,12%	6,50%	-7,02%
ΗΠΕΙΡΟΣ	-2,39%	1,86%	-5,07%
ΘΕΣΣΑΛΙΑ	1,71%	7,38%	-1,73%
ΙΟΝΙΑ ΝΗΣΙΑ	90,18%	92,46%	88,62%
ΔΥΤΙΚΗ ΕΛΛΑΔΑ	1,41%	5,17%	-1,05%
ΣΤΕΡΕΑ ΕΛΛΑΔΑ	1,27%	4,72%	-0,87%
ΑΤΤΙΚΗ	1,71%	3,70%	0,44%
ΠΕΛΟΠΟΝΝΗΣΟΣ	-0,81%	1,22%	-2,10%
ΒΟΡΕΙΟ ΑΙΓΑΙΟ	6,52%	9,04%	5,20%
ΝΟΤΙΟ ΑΙΓΑΙΟ	67,23%	83,10%	58,29%
ΚΡΗΤΗ	23,79%	29,95%	20,10%
ΣΥΝΟΛΟ	5,02%	8,81%	2,67%

ΠΙΝΑΚΑΣ 4: Ποσοστιαία μεταβολή εξαμήνου (Ιουλίου 2015-Δεκεμβρίου 2015) ανέργων κατά Φύλο και Περιφέρεια: Δεύτερο εξάμηνο έτους 2015

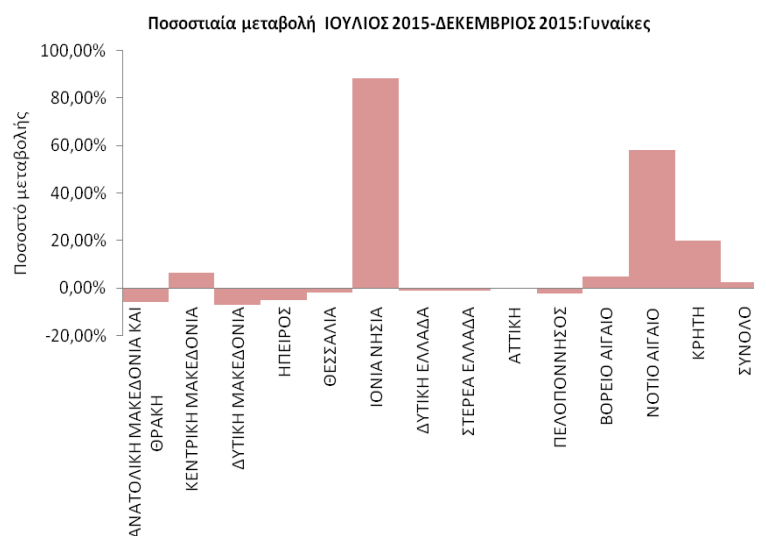
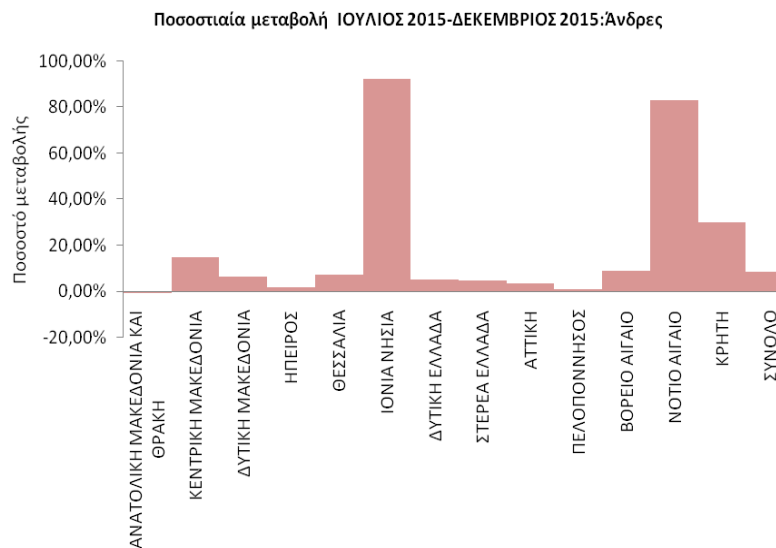
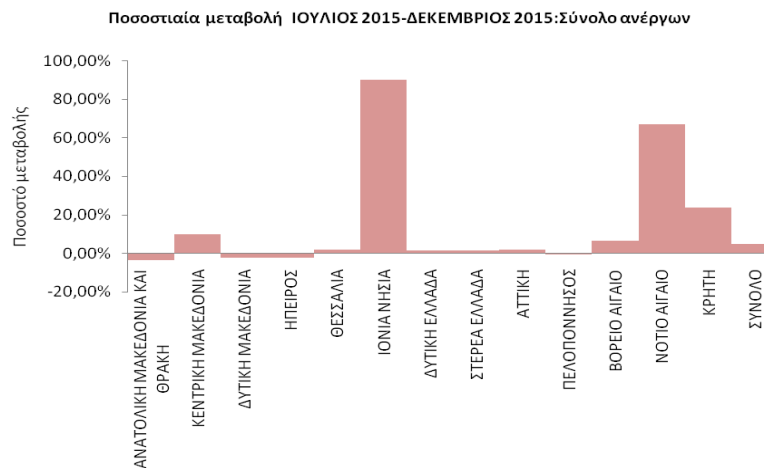

ΔΙΑΓΡΑΜΜΑΤΑ 6,7,8: Ποσοστιαία μεταβολή εξαμήνου (Ιουλίου 2015-Δεκεμβρίου 2015) ανέργων κατά Φύλο και Περιφέρεια: Δεύτερο εξάμηνο έτους 2015

Από τον πίνακα 4 καθώς και από τα διαγράμματα 6,7,8 προκύπτει:

Στο σύνολο των ανέργων και στο σύνολο της χώρας καταγράφεται ποσοστιαία αύξηση του αριθμού των ανέργων για τη χρονική περίοδο Ιουλίου 2015- Δεκεμβρίου 2015 με ποσοστό μεταβολής (5,02%).

Σχετικά με τις Περιφέρειες την μεγαλύτερη ποσοστιαία αύξηση εμφανίζει η Περιφέρεια Ιόνιων Νήσων (90,18%). Από τις Περιφέρειες που εμφανίζουν ποσοστιαία μείωση, η Περιφέρεια Ανατολικής Μακεδονίας και Θράκης εμφανίζει την μεγαλύτερη (-3,73%).

Στο σύνολο των «ανδρών» ανέργων και στο σύνολο της χώρας καταγράφεται ποσοστιαία αύξηση του αριθμού των ανέργων για τη χρονική περίοδο Ιουλίου 2015- Δεκεμβρίου 2015 με ποσοστό μεταβολής (8,81%).

Σχετικά με τις Περιφέρειες την μεγαλύτερη ποσοστιαία αύξηση εμφανίζει η Περιφέρεια Ιόνιων Νήσων (92,46%). Ποσοστιαία μείωση εμφανίζει η Περιφέρεια Ανατολικής Μακεδονίας και Θράκης (-0,01%).

Στο σύνολο των «γυναικών» ανέργων και στο σύνολο της χώρας καταγράφεται ποσοστιαία αύξηση του αριθμού των ανέργων για τη χρονική περίοδο Ιουλίου 2015- Δεκεμβρίου 2015 με ποσοστό μεταβολής (2,67%).

Σχετικά με τις Περιφέρειες την μεγαλύτερη ποσοστιαία αύξηση εμφανίζει η Περιφέρεια Ιόνιων Νήσων (88,62%). Από τις Περιφέρειες που εμφανίζουν ποσοστιαία μείωση, η Περιφέρεια Ανατολικής Μακεδονίας και Θράκης εμφανίζει την μεγαλύτερη (-5,88%).

2.2.4. Ποσοστιαία μεταβολή εγγεγραμμένων ανέργων κατά Φύλο, μήνα και Περιφέρεια (μεταβολή κατά μήνα)

Η ποσοστιαία μεταβολή κατά μήνα για όλους τους μήνες του δευτέρου εξαμήνου του έτους 2015 του αριθμού των ανέργων τόσο στο σύνολο της χώρας όσο και στην κατά φύλο παρουσιάζεται στον πίνακα 5.

Σύνολο	ΠΟΣΟΣΤΙΑΙΑ ΜΕΤΑΒΟΛΗ				
	ΙΟΥΛΙΟΣ-ΑΥΓΟΥΣΤΟΣ	ΑΥΓΟΥΣΤΟΣ-ΣΕΠΤΕΜΒΡΙΟΣ	ΣΕΠΤΕΜΒΡΙΟΣ-ΟΚΤΩΒΡΙΟΣ	ΟΚΤΩΒΡΙΟΣ-ΝΟΕΜΒΡΙΟΣ	ΝΟΕΜΒΡΙΟΣ-ΔΕΚΕΜΒΡΙΟΣ
ΑΝΑΤΟΛΙΚΗ ΜΑΚΕΔΟΝΙΑ ΚΑΙ ΘΡΑΚΗ	-1,68%	-2,77%	-2,22%	1,50%	1,47%
ΚΕΝΤΡΙΚΗ ΜΑΚΕΔΟΝΙΑ	-0,15%	1,19%	0,28%	3,75%	4,39%
ΔΥΤΙΚΗ ΜΑΚΕΔΟΝΙΑ	-1,38%	-2,04%	-1,91%	1,49%	1,78%
ΗΠΕΙΡΟΣ	-0,21%	-1,24%	-0,29%	0,45%	-1,11%
ΘΕΣΣΑΛΙΑ	-0,54%	-0,55%	0,48%	2,49%	-0,15%
ΙΟΝΙΑ ΝΗΣΙΑ	-2,92%	4,85%	34,94%	24,96%	10,79%
ΔΥΤΙΚΗ ΕΛΛΑΔΑ	-0,05%	-0,35%	0,91%	1,64%	-0,73%
ΣΤΕΡΕΑ ΕΛΛΑΔΑ	-0,61%	-0,88%	0,92%	2,31%	-0,44%
ΑΤΤΙΚΗ	0,83%	-2,36%	0,05%	2,75%	0,49%
ΠΕΛΟΠΟΝΝΗΣΟΣ	-3,89%	-0,79%	1,08%	4,17%	-1,21%
ΒΟΡΕΙΟ ΑΙΓΑΙΟ	-2,30%	-1,43%	4,10%	6,57%	-0,29%
ΝΟΤΙΟ ΑΙΓΑΙΟ	-3,15%	0,30%	18,44%	20,91%	20,22%
ΚΡΗΤΗ	-1,37%	-1,49%	8,53%	10,73%	6,02%
ΣΥΝΟΛΟ	-0,29%	-1,10%	1,04%	3,62%	1,72%
Άνδρες	ΠΟΣΟΣΤΙΑΙΑ ΜΕΤΑΒΟΛΗ				
	ΙΟΥΛΙΟΣ-ΑΥΓΟΥΣΤΟΣ	ΑΥΓΟΥΣΤΟΣ-ΣΕΠΤΕΜΒΡΙΟΣ	ΣΕΠΤΕΜΒΡΙΟΣ-ΟΚΤΩΒΡΙΟΣ	ΟΚΤΩΒΡΙΟΣ-ΝΟΕΜΒΡΙΟΣ	ΝΟΕΜΒΡΙΟΣ-ΔΕΚΕΜΒΡΙΟΣ
ΑΝΑΤΟΛΙΚΗ ΜΑΚΕΔΟΝΙΑ ΚΑΙ ΘΡΑΚΗ	-1,88%	-1,45%	-2,65%	1,88%	4,26%
ΚΕΝΤΡΙΚΗ ΜΑΚΕΔΟΝΙΑ	-0,57%	2,42%	1,92%	5,14%	5,39%
ΔΥΤΙΚΗ ΜΑΚΕΔΟΝΙΑ	-1,32%	-1,74%	-0,39%	3,67%	6,37%
ΗΠΕΙΡΟΣ	0,00%	-0,51%	0,95%	1,61%	-0,18%
ΘΕΣΣΑΛΙΑ	-0,24%	0,47%	1,72%	4,16%	1,12%
ΙΟΝΙΑ ΝΗΣΙΑ	-5,16%	7,50%	33,22%	24,76%	13,59%
ΔΥΤΙΚΗ ΕΛΛΑΔΑ	0,27%	0,76%	2,39%	2,29%	-0,61%
ΣΤΕΡΕΑ ΕΛΛΑΔΑ	-0,98%	-0,43%	1,91%	3,55%	0,64%
ΑΤΤΙΚΗ	0,21%	-1,52%	0,93%	3,23%	0,85%
ΠΕΛΟΠΟΝΝΗΣΟΣ	-3,20%	0,14%	1,61%	3,85%	-1,03%
ΒΟΡΕΙΟ ΑΙΓΑΙΟ	-3,19%	-0,74%	4,72%	7,31%	0,98%
ΝΟΤΙΟ ΑΙΓΑΙΟ	-5,13%	1,92%	20,31%	25,21%	25,70%
ΚΡΗΤΗ	-1,07%	0,12%	10,33%	11,52%	6,63%
ΣΥΝΟΛΟ	-0,56%	-0,11%	2,11%	4,49%	2,67%
Γυναίκες	ΠΟΣΟΣΤΙΑΙΑ ΜΕΤΑΒΟΛΗ				
	ΙΟΥΛΙΟΣ-ΑΥΓΟΥΣΤΟΣ	ΑΥΓΟΥΣΤΟΣ-ΣΕΠΤΕΜΒΡΙΟΣ	ΣΕΠΤΕΜΒΡΙΟΣ-ΟΚΤΩΒΡΙΟΣ	ΟΚΤΩΒΡΙΟΣ-ΝΟΕΜΒΡΙΟΣ	ΝΟΕΜΒΡΙΟΣ-ΔΕΚΕΜΒΡΙΟΣ
ΑΝΑΤΟΛΙΚΗ ΜΑΚΕΔΟΝΙΑ ΚΑΙ ΘΡΑΚΗ	-1,57%	-3,52%	-1,97%	1,27%	-0,16%
ΚΕΝΤΡΙΚΗ ΜΑΚΕΔΟΝΙΑ	0,11%	0,46%	-0,72%	2,89%	3,75%
ΔΥΤΙΚΗ ΜΑΚΕΔΟΝΙΑ	-1,42%	-2,21%	-2,77%	0,21%	-1,01%
ΗΠΕΙΡΟΣ	-0,34%	-1,71%	-1,09%	-0,30%	-1,73%
ΘΕΣΣΑΛΙΑ	-0,73%	-1,17%	-0,29%	1,44%	-0,97%
ΙΟΝΙΑ ΝΗΣΙΑ	-1,39%	3,11%	36,13%	25,10%	8,93%
ΔΥΤΙΚΗ ΕΛΛΑΔΑ	-0,26%	-1,08%	-0,08%	1,20%	-0,81%
ΣΤΕΡΕΑ ΕΛΛΑΔΑ	-0,38%	-1,16%	0,30%	1,53%	-1,14%
ΑΤΤΙΚΗ	1,22%	-2,89%	-0,51%	2,44%	0,25%
ΠΕΛΟΠΟΝΝΗΣΟΣ	-4,32%	-1,38%	0,73%	4,37%	-1,32%
ΒΟΡΕΙΟ ΑΙΓΑΙΟ	-1,84%	-1,78%	3,78%	6,18%	-0,97%
ΝΟΤΙΟ ΑΙΓΑΙΟ	-2,03%	-0,58%	17,39%	18,44%	16,90%
ΚΡΗΤΗ	-1,55%	-2,45%	7,42%	10,22%	5,63%
ΣΥΝΟΛΟ	-0,12%	-1,71%	0,37%	3,07%	1,10%

ΠΙΝΑΚΑΣ 5: Ποσοστιαία μεταβολή ανέργων κατά Φύλο, μήνα και Περιφέρεια:
Δεύτερο εξάμηνο έτους 2015

Ποσοστιαία μεταβολή αριθμού ανέργων κατά μήνα, Φύλο και Περιφέρεια:Σύνολο

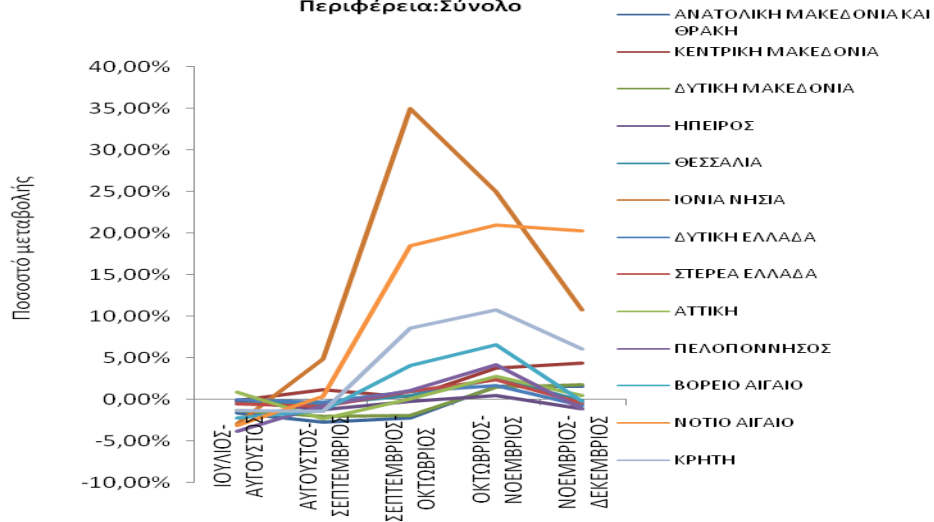

Ποσοστιαία μεταβολή αριθμού ανέργων κατά μήνα, Φύλο και Περιφέρεια:Άνδρες

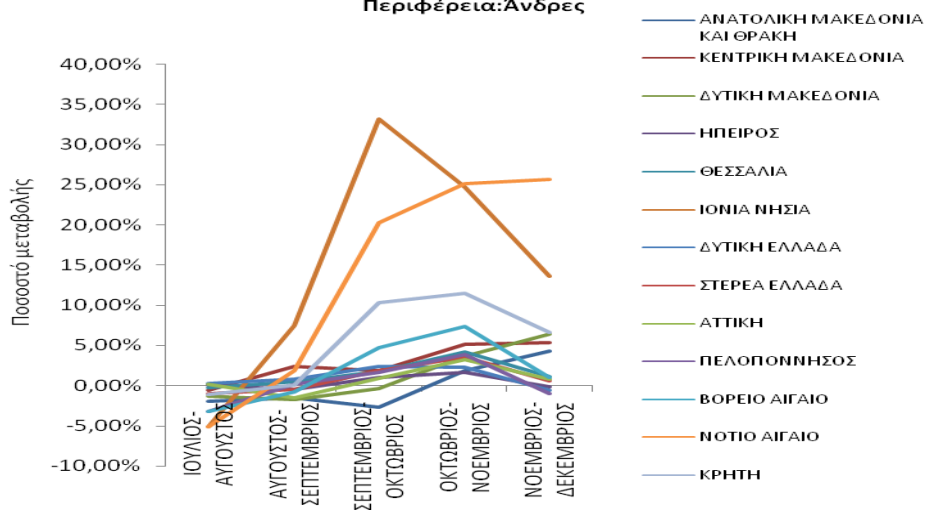

Ποσοστιαία μεταβολή αριθμού ανέργων κατά μήνα, Φύλο και Περιφέρεια:Γυναίκες

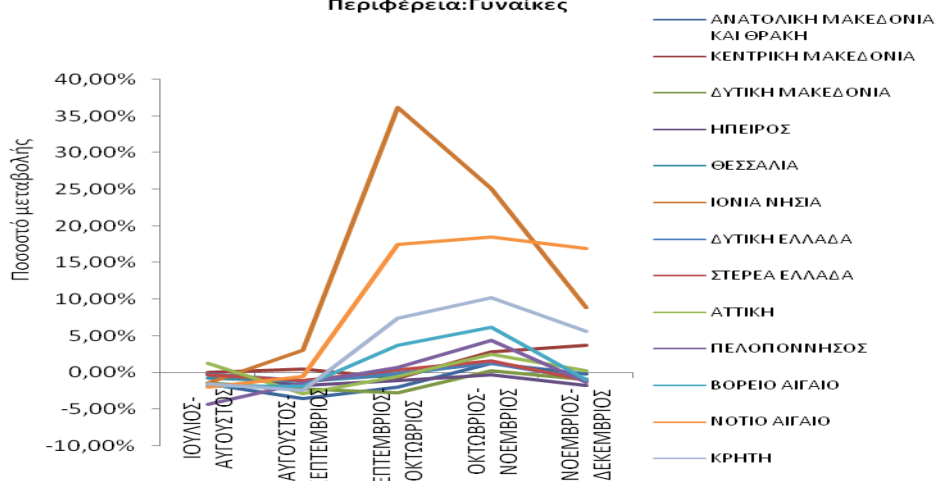

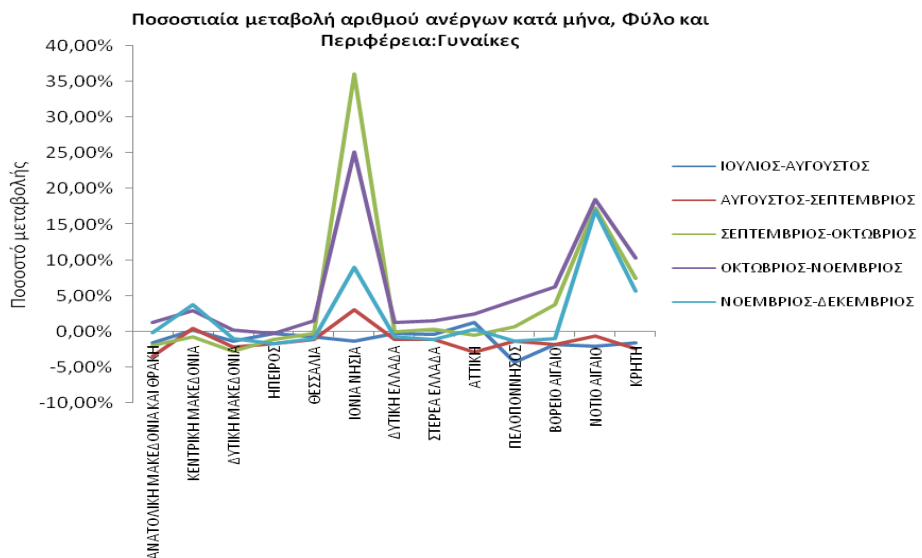
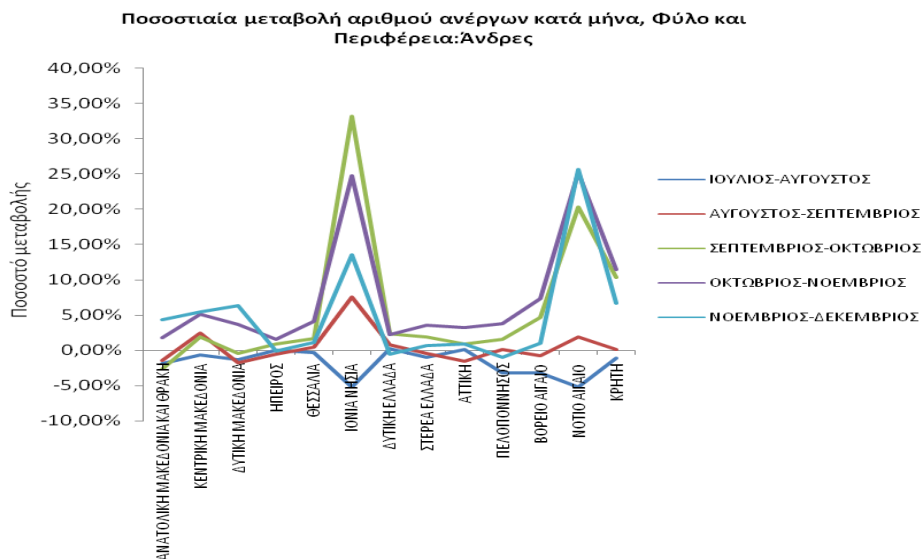
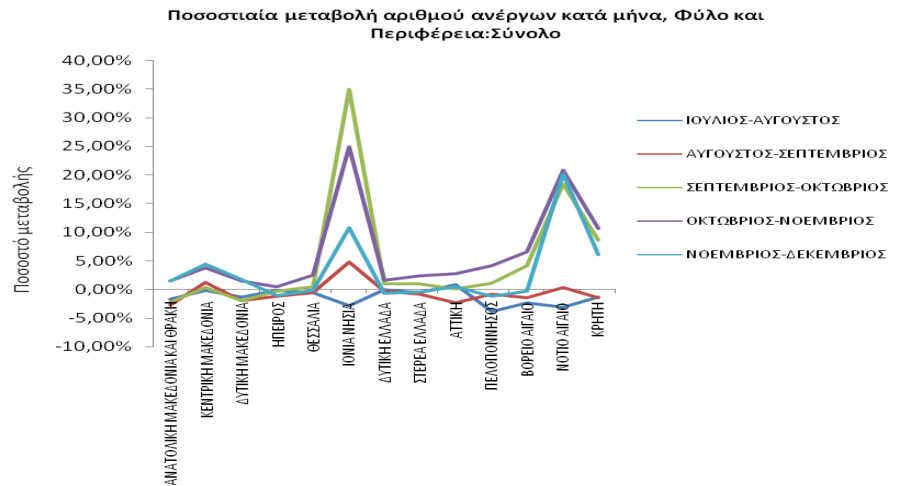

ΔΙΑΓΡΑΜΜΑΤΑ 9,10,11,12,13,14: Ποσοστιαία μεταβολή ανέργων κατά Φύλο, μήνα και Περιφέρεια: Δεύτερο εξάμηνο 2015

Από τον πίνακα 5 καθώς και από τα διαγράμματα 9,10,11,12,13,14 προκύπτει:

Στο σύνολο των ανέργων και στο σύνολο της χώρας καταγράφεται ποσοστιαία μείωση του αριθμού των ανέργων τη χρονική περίοδο Ιουλίου-Αυγούστου (-0,29%) και Αυγούστου-Σεπτεμβρίου (-1,10%).

Ποσοστιαία αύξηση καταγράφεται τη χρονική περίοδο Σεπτεμβρίου-Οκτωβρίου (1,04%), Οκτωβρίου-Νοεμβρίου (3,62%) και Νοεμβρίου-Δεκεμβρίου (1,72%).

Στο σύνολο των «ανδρών» ανέργων και στο σύνολο της χώρας καταγράφεται ποσοστιαία μείωση του αριθμού των ανέργων τη χρονική περίοδο Ιουλίου-Αυγούστου (-0,56%) και Αυγούστου-Σεπτεμβρίου (-0,11%).

Ποσοστιαία αύξηση καταγράφεται τη χρονική περίοδο Σεπτεμβρίου-Οκτωβρίου (2,11%), Οκτωβρίου-Νοεμβρίου (4,49%) και Νοεμβρίου-Δεκεμβρίου (2,67%).

Στο σύνολο των «γυναικών» ανέργων και στο σύνολο της χώρας καταγράφεται ποσοστιαία μείωση του αριθμού των ανέργων τη χρονική περίοδο Ιουλίου-Αυγούστου (-0,12%) και Αυγούστου-Σεπτεμβρίου (-1,71%).

Ποσοστιαία αύξηση καταγράφεται τη χρονική περίοδο Σεπτεμβρίου-Οκτωβρίου (0,37%), Οκτωβρίου-Νοεμβρίου (3,07%) και Νοεμβρίου-Δεκεμβρίου (1,10%).

2.3. ΑΝΑΛΥΣΗ ΚΑΤΑ ΗΛΙΚΙΑ

2.3.1. Κατανομή των εγγεγραμμένων ανέργων κατά Ηλικία, μήνα και Περιφέρεια

Στον πίνακα που ακολουθεί παρουσιάζεται ο αριθμός των ανέργων στο σύνολο της χώρας κατά Ηλικιακή ομάδα όπως κατανέμεται στην Ηλικιακή ομάδα 15-19 ετών, 20-24 ετών, 25-29 ετών, 30-44 ετών, 45-54 ετών, 55-64 ετών και 65 ετών και άνω για τους μήνες του δευτέρου εξαμήνου του έτους 2015.

	ΙΟΥΛΙΟΣ		ΑΥΓΟΥΣΤΟΣ		ΣΕΠΤΕΜΒΡΙΟΣ		ΟΚΤΩΒΡΙΟΣ		ΝΟΕΜΒΡΙΟΣ		ΔΕΚΕΜΒΡΙΟΣ	
	Άνεργοι	Ποσοστό %	Άνεργοι	Ποσοστό %	Άνεργοι	Ποσοστό %	Άνεργοι	Ποσοστό %	Άνεργοι	Ποσοστό %	Άνεργοι	Ποσοστό %
15-19 ετών	7.790	0,95%	7.551	0,93%	7.976	0,99%	7.741	0,95%	8.047	0,95%	7.436	0,87%
20-24 ετών	65.882	8,06%	66.145	8,11%	67.663	8,39%	68.411	8,40%	71.077	8,42%	69.753	8,12%
25-29 ετών	115.353	14,11%	116.304	14,26%	114.777	14,23%	114.655	14,07%	118.379	14,02%	117.373	13,67%
30-44 ετών	334.895	40,95%	332.243	40,74%	325.480	40,36%	327.075	40,14%	338.770	40,12%	344.936	40,16%
45-54 ετών	180.851	22,11%	179.987	22,07%	177.152	21,97%	180.085	22,10%	186.939	22,14%	192.826	22,45%
55-64 ετών	103.815	12,69%	103.932	12,75%	103.841	12,88%	106.851	13,11%	110.643	13,10%	115.438	13,44%
65 ετών και άνω	9.201	1,13%	9.272	1,14%	9.540	1,18%	9.980	1,22%	10.453	1,24%	11.040	1,29%
	817.787	100,00%	815.434	100,00%	806.429	100,00%	814.798	100,00%	844.308	100,00%	858.802	100,00%

ΠΙΝΑΚΑΣ 6: Αριθμός ανέργων κατά Ηλικία και μήνα:
Δεύτερο εξάμηνο έτους 2015

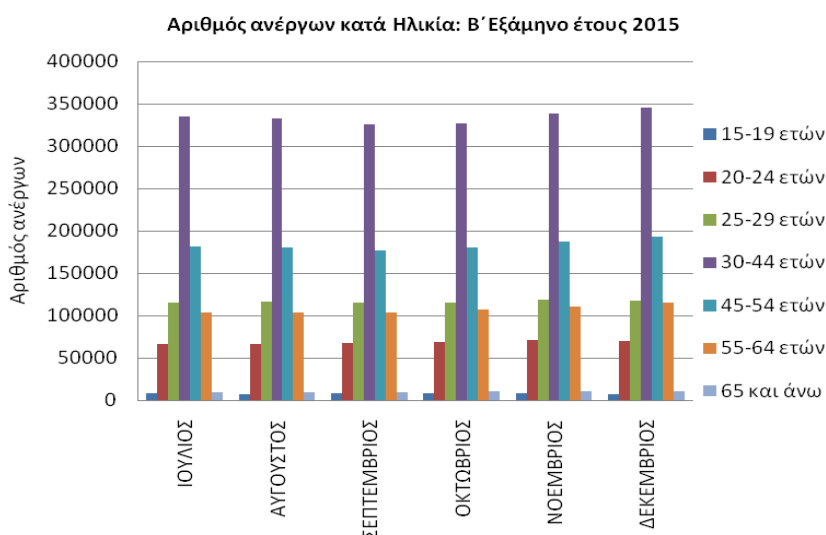

ΔΙΑΓΡΑΜΜΑ 15: Αριθμός ανέργων κατά Ηλικία και μήνα:
Δεύτερο εξάμηνο έτους 2015

Από τον πίνακα 6 και από το διάγραμμα 15 προκύπτει:

Για τους μήνες του δευτέρου εξαμήνου του έτους 2015 η ηλικιακή ομάδα «30-44 ετών» συγκεντρώνει τον μεγαλύτερο αριθμό ανέργων.

Μεγάλος αριθμός ανέργων καταγράφεται και στις ηλικιακές ομάδες «45-54 ετών», «25-29 ετών», «55-64 ετών» και «20-24 ετών». Τέλος οι Ηλικιακές ομάδες «15-19 ετών» και «65 ετών και άνω» συγκεντρώνουν τον μικρότερο αριθμό ανέργων.

Το ποσοστό που αναλογεί στους ανέργους της ηλικιακής κατηγορίας 15-19 ετών κυμαίνεται μεταξύ (0,87%) τον Δεκέμβριο και (0,99%) τον Σεπτέμβριο.

Το ποσοστό που αναλογεί στους ανέργους της ηλικιακής κατηγορίας 20-24 ετών κυμαίνεται μεταξύ (8,06%) τον Ιούλιο και (8,42%) τον Νοέμβριο.

Το ποσοστό που αναλογεί στους ανέργους της ηλικιακής κατηγορίας 25-29 ετών κυμαίνεται μεταξύ (13,67%) τον Δεκέμβριο και (14,26%) τον Αύγουστο.

Το ποσοστό που αναλογεί στους ανέργους της ηλικιακής κατηγορίας 30-44 ετών κυμαίνεται μεταξύ (40,12%) τον Νοέμβριο και (40,95%) τον Ιούλιο.

Το ποσοστό που αναλογεί στους ανέργους της ηλικιακής κατηγορίας 45-54 ετών κυμαίνεται μεταξύ (21,97%) τον Σεπτέμβριο και (22,45%) τον Δεκέμβριο.

Το ποσοστό που αναλογεί στους ανέργους της ηλικιακής κατηγορίας 55-64 ετών κυμαίνεται μεταξύ (12,69%) τον Ιούλιο και (13,44%) τον Δεκέμβριο.

Το ποσοστό που αναλογεί στους ανέργους της ηλικιακής κατηγορίας 65 ετών και άνω κυμαίνεται μεταξύ (1,13%) τον Ιούλιο και (1,29%) τον Δεκέμβριο.

Ο αριθμός των ανέργων κατά ηλικιακή ομάδα και Περιφέρεια για το δεύτερο εξάμηνο του έτους 2015 παρουσιάζονται στον πίνακα 7.

15-19 ετών

	ΙΟΥΛΙΟΣ	ΑΥΓΟΥΣΤΟΣ	ΣΕΠΤΕΜΒΡΙΟΣ	ΟΚΤΩΒΡΙΟΣ	ΝΟΕΜΒΡΙΟΣ	ΔΕΚΕΜΒΡΙΟΣ
ΑΝΑΤΟΛΙΚΗ ΜΑΚΕΔΟΝΙΑ ΚΑΙ ΘΡΑΚΗ	744	718	696	640	633	610
ΚΕΝΤΡΙΚΗ ΜΑΚΕΔΟΝΙΑ	1.313	1.259	1.373	1.306	1.323	1.195
ΔΥΤΙΚΗ ΜΑΚΕΔΟΝΙΑ	282	273	265	228	236	206
ΗΠΕΙΡΟΣ	266	268	278	249	284	268
ΘΕΣΣΑΛΙΑ	885	851	864	793	771	706
ΙΟΝΙΑ ΝΗΣΙΑ	75	75	90	139	191	203
ΔΥΤΙΚΗ ΕΛΛΑΔΑ	994	982	1.009	953	980	868
ΣΤΕΡΕΑ ΕΛΛΑΔΑ	425	389	403	397	419	401
ΑΤΤΙΚΗ	1.730	1.692	1.929	1.981	2.081	1.932
ΠΕΛΟΠΟΝΝΗΣΟΣ	421	402	403	381	397	342
ΒΟΡΕΙΟ ΑΙΓΑΙΟ	197	183	190	179	182	159
ΝΟΤΙΟ ΑΙΓΑΙΟ	98	99	113	131	156	155
ΚΡΗΤΗ	360	360	363	364	394	391
ΣΥΝΟΛΟ	7.790	7.551	7.976	7.741	8.047	7.436

20-24 ετών

	ΙΟΥΛΙΟΣ	ΑΥΓΟΥΣΤΟΣ	ΣΕΠΤΕΜΒΡΙΟΣ	ΟΚΤΩΒΡΙΟΣ	ΝΟΕΜΒΡΙΟΣ	ΔΕΚΕΜΒΡΙΟΣ
ΑΝΑΤΟΛΙΚΗ ΜΑΚΕΔΟΝΙΑ ΚΑΙ ΘΡΑΚΗ	5.219	5.232	5.204	4.999	5.045	5.061
ΚΕΝΤΡΙΚΗ ΜΑΚΕΔΟΝΙΑ	12.086	12.198	12.755	12.637	13.168	12.956
ΔΥΤΙΚΗ ΜΑΚΕΔΟΝΙΑ	2.671	2.732	2.695	2.620	2.650	2.594
ΗΠΕΙΡΟΣ	2.827	2.844	2.828	2.784	2.786	2.686
ΘΕΣΣΑΛΙΑ	6.346	6.376	6.445	6.371	6.530	6.382
ΙΟΝΙΑ ΝΗΣΙΑ	690	668	775	1.120	1.392	1.444
ΔΥΤΙΚΗ ΕΛΛΑΔΑ	7.139	7.203	7.330	7.346	7.353	7.064
ΣΤΕΡΕΑ ΕΛΛΑΔΑ	3.342	3.357	3.436	3.485	3.601	3.472
ΑΤΤΙΚΗ	17.038	17.183	17.663	17.969	18.656	18.161
ΠΕΛΟΠΟΝΝΗΣΟΣ	3.251	3.126	3.204	3.184	3.331	3.162
ΒΟΡΕΙΟ ΑΙΓΑΙΟ	1.338	1.313	1.334	1.330	1.359	1.312
ΝΟΤΙΟ ΑΙΓΑΙΟ	835	813	855	1.072	1.264	1.389
ΚΡΗΤΗ	3.100	3.100	3.139	3.494	3.942	4.070
ΣΥΝΟΛΟ	65.882	66.145	67.663	68.411	71.077	69.753

25-29 ετών

	ΙΟΥΛΙΟΣ	ΑΥΓΟΥΣΤΟΣ	ΣΕΠΤΕΜΒΡΙΟΣ	ΟΚΤΩΒΡΙΟΣ	ΝΟΕΜΒΡΙΟΣ	ΔΕΚΕΜΒΡΙΟΣ
ΑΝΑΤΟΛΙΚΗ ΜΑΚΕΔΟΝΙΑ ΚΑΙ ΘΡΑΚΗ	7.869	7.884	7.673	7.421	7.504	7.477
ΚΕΝΤΡΙΚΗ ΜΑΚΕΔΟΝΙΑ	19.950	20.361	20.669	20.335	20.960	21.034
ΔΥΤΙΚΗ ΜΑΚΕΔΟΝΙΑ	4.908	4.880	4.779	4.667	4.679	4.614
ΗΠΕΙΡΟΣ	4.807	4.848	4.764	4.684	4.639	4.519
ΘΕΣΣΑΛΙΑ	10.238	10.269	10.081	9.922	10.087	9.779
ΙΟΝΙΑ ΝΗΣΙΑ	1.209	1.210	1.311	1.686	2.067	2.222
ΔΥΤΙΚΗ ΕΛΛΑΔΑ	10.712	10.705	10.763	10.815	10.958	10.708
ΣΤΕΡΕΑ ΕΛΛΑΔΑ	5.702	5.715	5.653	5.699	5.849	5.683
ΑΤΤΙΚΗ	34.416	34.968	33.843	33.624	34.664	34.148
ΠΕΛΟΠΟΝΝΗΣΟΣ	5.947	5.860	5.817	5.869	6.057	5.884
ΒΟΡΕΙΟ ΑΙΓΑΙΟ	2.284	2.240	2.197	2.258	2.352	2.337
ΝΟΤΙΟ ΑΙΓΑΙΟ	1.498	1.479	1.452	1.652	1.995	2.328
ΚΡΗΤΗ	5.813	5.885	5.775	6.023	6.568	6.640
ΣΥΝΟΛΟ	115.353	116.304	114.777	114.655	118.379	117.373

30-44 ετών

	ΙΟΥΛΙΟΣ	ΑΥΓΟΥΣΤΟΣ	ΣΕΠΤΕΜΒΡΙΟΣ	ΟΚΤΩΒΡΙΟΣ	ΝΟΕΜΒΡΙΟΣ	ΔΕΚΕΜΒΡΙΟΣ
ΑΝΑΤΟΛΙΚΗ ΜΑΚΕΔΟΝΙΑ ΚΑΙ ΘΡΑΚΗ	20.029	19.495	18.729	18.191	18.439	18.814
ΚΕΝΤΡΙΚΗ ΜΑΚΕΔΟΝΙΑ	58.555	58.316	59.138	58.740	60.958	62.705
ΔΥΤΙΚΗ ΜΑΚΕΔΟΝΙΑ	12.273	11.971	11.659	11.372	11.518	11.757
ΗΠΕΙΡΟΣ	11.479	11.348	11.156	11.156	11.215	11.168
ΘΕΣΣΑΛΙΑ	25.330	24.956	24.784	24.859	25.443	25.567
ΙΟΝΙΑ ΝΗΣΙΑ	3.247	3.139	3.251	4.501	5.775	6.494
ΔΥΤΙΚΗ ΕΛΛΑΔΑ	27.121	26.935	26.525	26.664	27.123	27.071
ΣΤΕΡΕΑ ΕΛΛΑΔΑ	16.638	16.516	16.188	16.291	16.615	16.582
ΑΤΤΙΚΗ	121.617	122.223	117.418	116.327	119.119	119.597
ΠΕΛΟΠΟΝΝΗΣΟΣ	14.597	13.950	13.722	13.912	14.484	14.421
ΒΟΡΕΙΟ ΑΙΓΑΙΟ	5.080	4.936	4.822	5.002	5.328	5.311
ΝΟΤΙΟ ΑΙΓΑΙΟ	4.032	3.884	3.860	4.604	5.644	6.891
ΚΡΗΤΗ	14.897	14.574	14.228	15.456	17.109	18.558
ΣΥΝΟΛΟ	334.895	332.243	325.480	327.075	338.770	344.936

45-54 ετών						
	ΙΟΥΛΙΟΣ	ΑΥΓΟΥΣΤΟΣ	ΣΕΠΤΕΜΒΡΙΟΣ	ΟΚΤΩΒΡΙΟΣ	ΝΟΕΜΒΡΙΟΣ	ΔΕΚΕΜΒΡΙΟΣ
ΑΝΑΤΟΛΙΚΗ ΜΑΚΕΔΟΝΙΑ ΚΑΙ ΘΡΑΚΗ	10.671	10.408	10.110	9.979	10.197	10.456
ΚΕΝΤΡΙΚΗ ΜΑΚΕΔΟΝΙΑ	33.892	33.532	33.265	33.816	35.342	37.958
ΔΥΤΙΚΗ ΜΑΚΕΔΟΝΙΑ	5.810	5.701	5.577	5.529	5.635	5.874
ΗΠΕΙΡΟΣ	5.179	5.184	5.161	5.206	5.240	5.176
ΘΕΣΣΑΛΙΑ	11.910	11.925	11.808	12.089	12.465	12.581
ΙΟΝΙΑ ΝΗΣΙΑ	1.722	1.654	1.679	2.319	2.891	3.296
ΔΥΤΙΚΗ ΕΛΛΑΔΑ	13.373	13.413	13.356	13.597	13.915	14.007
ΣΤΕΡΕΑ ΕΛΛΑΔΑ	8.969	8.852	8.776	8.853	9.018	9.093
ΑΤΤΙΚΗ	72.434	73.040	71.313	71.369	73.077	74.095
ΠΕΛΟΠΟΝΝΗΣΟΣ	7.019	6.645	6.559	6.625	6.936	6.944
ΒΟΡΕΙΟ ΑΙΓΑΙΟ	2.065	2.040	2.010	2.158	2.397	2.423
ΝΟΤΙΟ ΑΙΓΑΙΟ	1.656	1.609	1.632	1.959	2.392	3.046
ΚΡΗΤΗ	6.151	5.984	5.906	6.586	7.434	7.877
ΣΥΝΟΛΟ	180.851	179.987	177.152	180.085	186.939	192.826
55-64 ετών						
	ΙΟΥΛΙΟΣ	ΑΥΓΟΥΣΤΟΣ	ΣΕΠΤΕΜΒΡΙΟΣ	ΟΚΤΩΒΡΙΟΣ	ΝΟΕΜΒΡΙΟΣ	ΔΕΚΕΜΒΡΙΟΣ
ΑΝΑΤΟΛΙΚΗ ΜΑΚΕΔΟΝΙΑ ΚΑΙ ΘΡΑΚΗ	6.254	6.177	6.091	6.171	6.304	6.428
ΚΕΝΤΡΙΚΗ ΜΑΚΕΔΟΝΙΑ	20.528	20.463	20.622	21.294	21.915	24.358
ΔΥΤΙΚΗ ΜΑΚΕΔΟΝΙΑ	2.838	2.828	2.822	2.840	2.942	3.105
ΗΠΕΙΡΟΣ	3.091	3.103	3.066	3.082	3.122	3.145
ΘΕΣΣΑΛΙΑ	6.275	6.278	6.330	6.562	6.791	6.958
ΙΟΝΙΑ ΝΗΣΙΑ	1.149	1.111	1.133	1.380	1.621	1.780
ΔΥΤΙΚΗ ΕΛΛΑΔΑ	7.098	7.150	7.152	7.356	7.497	7.603
ΣΤΕΡΕΑ ΕΛΛΑΔΑ	4.731	4.724	4.743	4.826	4.956	5.039
ΑΤΤΙΚΗ	42.858	43.340	43.156	44.001	45.406	46.375
ΠΕΛΟΠΟΝΝΗΣΟΣ	3.611	3.504	3.504	3.580	3.749	3.777
ΒΟΡΕΙΟ ΑΙΓΑΙΟ	1.059	1.029	1.022	1.121	1.217	1.247
ΝΟΤΙΟ ΑΙΓΑΙΟ	1.053	995	984	1.135	1.330	1.568
ΚΡΗΤΗ	3.270	3.230	3.216	3.503	3.793	4.055
ΣΥΝΟΛΟ	103.815	103.932	103.841	106.851	110.643	115.438
65 ετών και άνω						
	ΙΟΥΛΙΟΣ	ΑΥΓΟΥΣΤΟΣ	ΣΕΠΤΕΜΒΡΙΟΣ	ΟΚΤΩΒΡΙΟΣ	ΝΟΕΜΒΡΙΟΣ	ΔΕΚΕΜΒΡΙΟΣ
ΑΝΑΤΟΛΙΚΗ ΜΑΚΕΔΟΝΙΑ ΚΑΙ ΘΡΑΚΗ	493	502	517	529	525	518
ΚΕΝΤΡΙΚΗ ΜΑΚΕΔΟΝΙΑ	2.074	2.052	2.124	2.236	2.343	2.653
ΔΥΤΙΚΗ ΜΑΚΕΔΟΝΙΑ	201	197	201	208	214	219
ΗΠΕΙΡΟΣ	225	221	217	228	227	246
ΘΕΣΣΑΛΙΑ	396	391	400	407	436	456
ΙΟΝΙΑ ΝΗΣΙΑ	123	118	123	139	164	184
ΔΥΤΙΚΗ ΕΛΛΑΔΑ	475	490	508	521	531	537
ΣΤΕΡΕΑ ΕΛΛΑΔΑ	342	351	353	364	381	389
ΑΤΤΙΚΗ	4.125	4.213	4.331	4.541	4.780	4.928
ΠΕΛΟΠΟΝΝΗΣΟΣ	260	254	266	284	291	290
ΒΟΡΕΙΟ ΑΙΓΑΙΟ	85	88	85	90	101	109
ΝΟΤΙΟ ΑΙΓΑΙΟ	136	136	146	156	167	189
ΚΡΗΤΗ	266	259	269	277	293	322
ΣΥΝΟΛΟ	9.201	9.272	9.540	9.980	10.453	11.040

ΠΙΝΑΚΑΣ 7: Αριθμός ανέργων κατά Ηλικία, μήνα και Περιφέρεια:
Δεύτερο εξάμηνο έτους 2015

2.3.2. Εγγεγραμμένοι άνεργοι κατά Ηλικία, μήνα και διάρκεια ανεργίας

Στους πιο κάτω πίνακες παρουσιάζεται ο αριθμός των ανέργων στο σύνολο της χώρας κατά Ηλικία και διάρκεια ανεργίας όπως καταγράφεται στους μήνες του δευτέρου εξαμήνου του έτους 2015.

	15-19 ετών				20-24 ετών				25-29 ετών			
	>=12 Μήνες	%	<12 Μήνες	%	>=12 Μήνες	%	<12 Μήνες	%	>=12 Μήνες	%	<12 Μήνες	%
ΙΟΥΛΙΟΣ	1.106	14,20%	6.684	85,80%	26.783	40,65%	39.099	59,35%	59.017	51,16%	56.336	48,84%
ΑΥΓΟΥΣΤΟΣ	1.121	14,85%	6.430	85,15%	26.726	40,41%	39.419	59,59%	59.175	50,88%	57.129	49,12%
ΣΕΠΤΕΜΒΡΙΟΣ	1.333	16,71%	6.643	83,29%	27.170	40,15%	40.493	59,85%	59.409	51,76%	55.368	48,24%
ΟΚΤΩΒΡΙΟΣ	1.272	16,43%	6.469	83,57%	26.255	38,38%	42.156	61,62%	58.493	51,02%	56.162	48,98%
ΝΟΕΜΒΡΙΟΣ	1.208	15,01%	6.839	84,99%	25.663	36,11%	45.414	63,89%	57.861	48,88%	60.518	51,12%
ΔΕΚΕΜΒΡΙΟΣ	1.054	14,17%	6.382	85,83%	24.809	35,57%	44.944	64,43%	56.516	48,15%	60.857	51,85%

	30-44 ετών				45-54 ετών			
	>=12 Μήνες	%	<12 Μήνες	%	>=12 Μήνες	%	<12 Μήνες	%
ΙΟΥΛΙΟΣ	184.037	54,95%	150.858	45,05%	112.896	62,42%	67.955	37,58%
ΑΥΓΟΥΣΤΟΣ	179.374	53,99%	152.869	46,01%	110.686	61,50%	69.301	38,50%
ΣΕΠΤΕΜΒΡΙΟΣ	178.377	54,80%	147.103	45,20%	110.437	62,34%	66.715	37,66%
ΟΚΤΩΒΡΙΟΣ	178.672	54,63%	148.403	45,37%	110.909	61,59%	69.176	38,41%
ΝΟΕΜΒΡΙΟΣ	179.214	52,90%	159.556	47,10%	111.705	59,75%	75.234	40,25%
ΔΕΚΕΜΒΡΙΟΣ	175.223	50,80%	169.713	49,20%	110.954	57,54%	81.872	42,46%

	55-64 ετών				65 ετών και άνω			
	>=12 Μήνες	%	<12 Μήνες	%	>=12 Μήνες	%	<12 Μήνες	%
ΙΟΥΛΙΟΣ	72.651	69,98%	31.164	30,02%	7.105	77,22%	2.096	22,78%
ΑΥΓΟΥΣΤΟΣ	72.128	69,40%	31.804	30,60%	7.075	76,31%	2.197	23,69%
ΣΕΠΤΕΜΒΡΙΟΣ	72.341	69,67%	31.500	30,33%	7.262	76,12%	2.278	23,88%
ΟΚΤΩΒΡΙΟΣ	73.427	68,72%	33.424	31,28%	7.512	75,27%	2.468	24,73%
ΝΟΕΜΒΡΙΟΣ	74.502	67,34%	36.141	32,66%	7.781	74,44%	2.672	25,56%
ΔΕΚΕΜΒΡΙΟΣ	76.006	65,84%	39.432	34,16%	8.089	73,27%	2.951	26,73%

Πίνακας 8: Αριθμός ανέργων κατά Ηλικία, μήνα και διάρκεια ανεργίας: Δεύτερο εξάμηνο 2015

	>=12 Μήνες													
	15-19 ετών		20-24 ετών		25-29 ετών		30-44 ετών		45-54 ετών		55-64 ετών		65 ετών και άνω	
ΙΟΥΛΙΟΣ	1.106	0,24%	26.783	5,78%	59.017	12,73%	184.037	39,70%	112.896	24,35%	72.651	15,67%	7.105	1,53%
ΑΥΓΟΥΣΤΟΣ	1.121	0,25%	26.726	5,86%	59.175	12,97%	179.374	39,31%	110.686	24,26%	72.128	15,81%	7.075	1,55%
ΣΕΠΤΕΜΒΡΙΟΣ	1.333	0,29%	27.170	5,95%	59.409	13,02%	178.377	39,09%	110.437	24,20%	72.341	15,85%	7.262	1,59%
ΟΚΤΩΒΡΙΟΣ	1.272	0,28%	26.255	5,75%	58.493	12,81%	178.672	39,14%	110.909	24,29%	73.427	16,08%	7.512	1,65%
ΝΟΕΜΒΡΙΟΣ	1.208	0,26%	25.663	5,60%	57.861	12,64%	179.214	39,14%	111.705	24,39%	74.502	16,27%	7.781	1,70%
ΔΕΚΕΜΒΡΙΟΣ	1.054	0,23%	24.809	5,48%	56.516	12,49%	175.223	38,71%	110.954	24,51%	76.006	16,79%	8.089	1,79%

	<12 Μήνες													
	15-19 ετών		20-24 ετών		25-29 ετών		30-44 ετών		45-54 ετών		55-64 ετών		65 ετών και άνω	
ΙΟΥΛΙΟΣ	6.684	1,89%	39.099	11,04%	56.336	15,91%	150.858	42,59%	67.955	19,19%	31.164	8,80%	2.096	0,59%
ΑΥΓΟΥΣΤΟΣ	6.430	1,79%	39.419	10,98%	57.129	15,91%	152.869	42,56%	69.301	19,30%	31.804	8,86%	2.197	0,61%
ΣΕΠΤΕΜΒΡΙΟΣ	6.643	1,90%	40.493	11,57%	55.368	15,81%	147.103	42,02%	66.715	19,06%	31.500	9,00%	2.278	0,65%
ΟΚΤΩΒΡΙΟΣ	6.469	1,81%	42.156	11,77%	56.162	15,68%	148.403	41,42%	69.176	19,31%	33.424	9,33%	2.468	0,69%
ΝΟΕΜΒΡΙΟΣ	6.839	1,77%	45.414	11,75%	60.518	15,66%	159.556	41,30%	75.234	19,47%	36.141	9,35%	2.672	0,69%
ΔΕΚΕΜΒΡΙΟΣ	6.382	1,57%	44.944	11,07%	60.857	14,98%	169.713	41,79%	81.872	20,16%	39.432	9,71%	2.951	0,73%

Πίνακας 8α: Αριθμός ανέργων κατά ηλικία, μήνα και διάρκεια ανεργίας: Δεύτερο εξάμηνο 2015

Αριθμός ανέργων κατά Ηλικία και διάρκεια ανεργίας:15-19 ετών

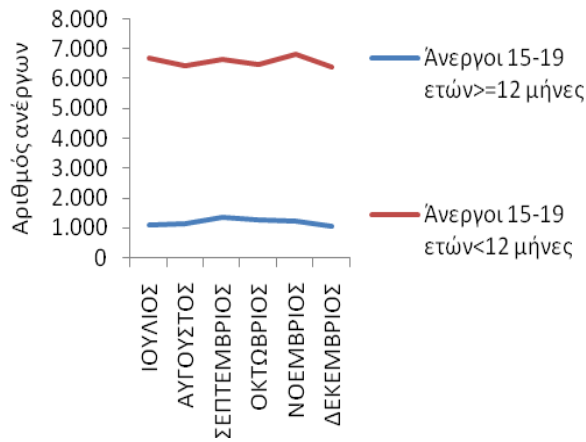

Αριθμός ανέργων κατά Ηλικία και διάρκεια ανεργίας:20-24 ετών

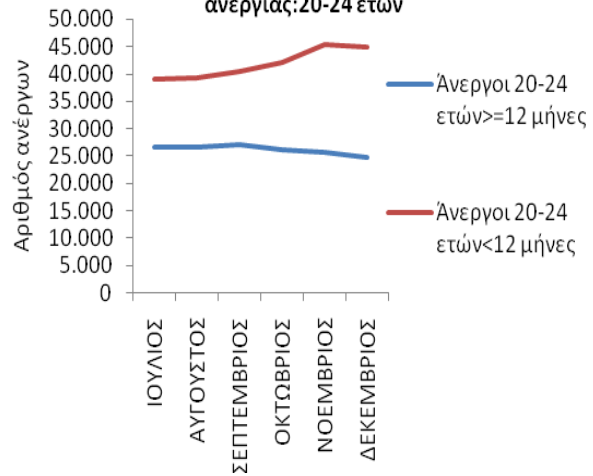

Αριθμός ανέργων κατά Ηλικία και διάρκεια ανεργίας:25-29 ετών

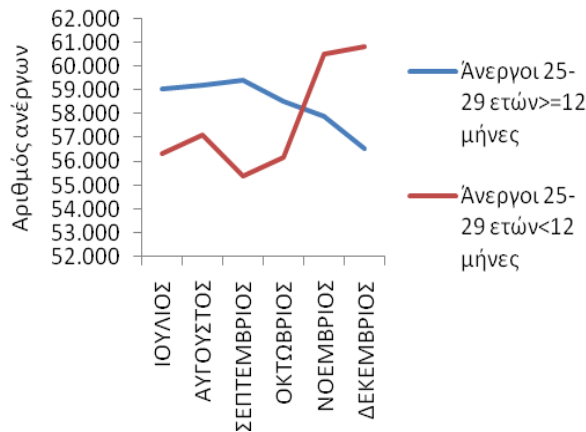

Αριθμός ανέργων κατά Ηλικία και διάρκεια ανεργίας:30-44 ετών

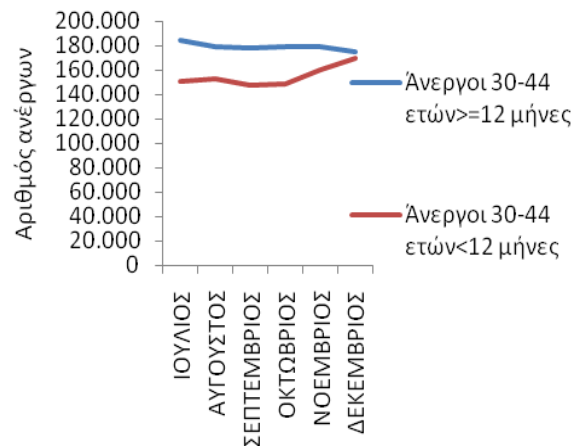

Αριθμός ανέργων κατά Ηλικία και διάρκεια ανεργίας:45-54 ετών

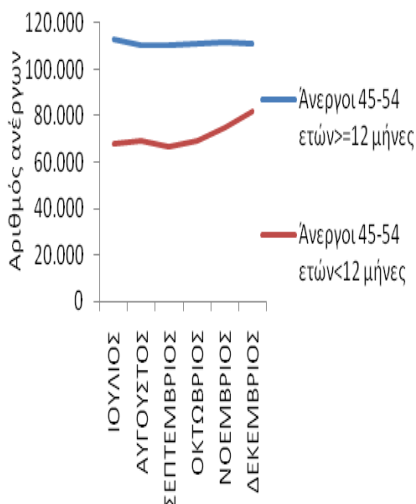

Αριθμός ανέργων κατά Ηλικία και διάρκεια ανεργίας:55-64 ετών

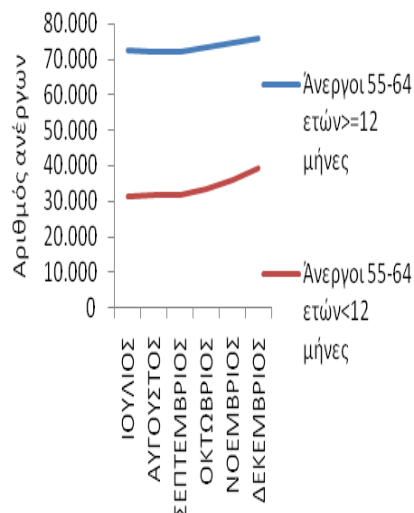

Αριθμός ανέργων κατά Ηλικία και διάρκεια ανεργίας:65 ετών και άνω

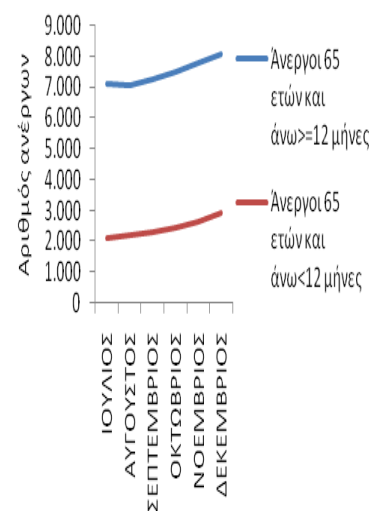

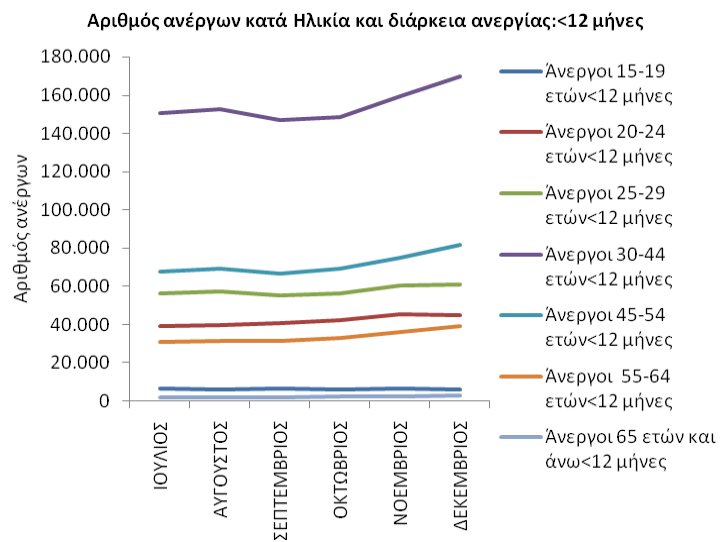
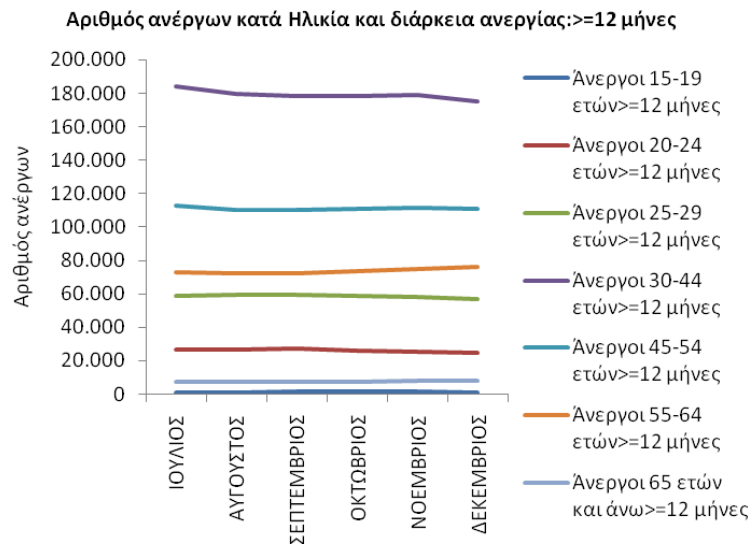

ΔΙΑΓΡΑΜΜΑΤΑ 16,17,18,19,20,21,22,23,24: Αριθμός ανέργων κατά Ηλικία, μήνα και διάρκεια ανεργίας: Δεύτερο εξάμηνο 2015

Από τον πίνακα 8 και 8α, καθώς και από τα διαγράμματα 16,17,18,19,20,21,22,23,24 προκύπτει:

15-19 ΕΤΩΝ

Οι άνεργοι με διάρκεια ανεργίας μικρότερη των 12 μηνών αποτελούν τον μεγαλύτερο αριθμό των ανέργων σε όλους τους μήνες του δευτέρου εξαμήνου του 2015 σε σχέση με τους άνεργους με διάρκεια ανεργίας μεγαλύτερη ή ίση των 12 μηνών.

Το ποσοστό που αναλογεί στους άνεργους με διάρκεια ανεργίας μικρότερη των 12 μηνών κυμαίνεται από (83,29%) τον Σεπτέμβριο έως (85,83%) τον Δεκέμβριο ενώ το ποσοστό που αναλογεί στους άνεργους με διάρκεια ανεργίας μεγαλύτερη ή ίση των 12 μηνών κυμαίνεται από (14,17%) τον Δεκέμβριο έως (16,71%) τον Σεπτέμβριο.

20-24 ΕΤΩΝ

Οι άνεργοι με διάρκεια ανεργίας μικρότερη των 12 μηνών αποτελούν τον μεγαλύτερο αριθμό των ανέργων σε όλους τους μήνες του δευτέρου εξαμήνου του 2015 σε σχέση με τους άνεργους με διάρκεια ανεργίας μεγαλύτερη ή ίση των 12 μηνών.

Το ποσοστό που αναλογεί στους άνεργους με διάρκεια ανεργίας μικρότερη των 12 μηνών κυμαίνεται από (59,35%) τον Ιούλιο έως (64,43%) τον Δεκέμβριο ενώ το ποσοστό που αναλογεί στους άνεργους με διάρκεια ανεργίας μεγαλύτερη ή ίση των 12 μηνών κυμαίνεται από (35,57%) τον Δεκέμβριο έως (40,65%) τον Ιούλιο.

25-29 ΕΤΩΝ

Οι άνεργοι με διάρκεια ανεργίας μικρότερη των 12 μηνών αποτελούν τον μεγαλύτερο αριθμό των ανέργων τους μήνες Νοέμβριο και Δεκέμβριο σε σχέση με τους άνεργους με διάρκεια ανεργίας μεγαλύτερη ή ίση των 12 μηνών.

Το ποσοστό που αναλογεί στους άνεργους με διάρκεια ανεργίας μικρότερη των 12 μηνών κυμαίνεται από (48,24%) τον Σεπτέμβριο έως (51,85%) τον Δεκέμβριο ενώ το ποσοστό που αναλογεί στους άνεργους με διάρκεια ανεργίας μεγαλύτερη των 12 μηνών κυμαίνεται από (48,15%) τον Δεκέμβριο έως (51,76%) τον Σεπτέμβριο.

30-44 ΕΤΩΝ

Οι άνεργοι με διάρκεια ανεργίας μεγαλύτερη ή ίση των 12 μηνών αποτελούν τον μεγαλύτερο αριθμό των ανέργων σε όλους τους μήνες του δευτέρου εξαμήνου του 2015 σε σχέση με τους άνεργους με διάρκεια ανεργίας μικρότερη των 12 μηνών.

Το ποσοστό που αναλογεί στους άνεργους με διάρκεια ανεργίας μεγαλύτερη ή ίση των 12 μηνών κυμαίνεται από (50,80%) τον Δεκέμβριο έως (54,95%) τον Ιούλιο ενώ το ποσοστό που αναλογεί στους άνεργους με διάρκεια ανεργίας μικρότερη των 12 μηνών κυμαίνεται από (45,05%) τον Ιούλιο έως (49,20%) τον Δεκέμβριο.

45-54 ΕΤΩΝ

Οι άνεργοι με διάρκεια ανεργίας μεγαλύτερη ή ίση των 12 μηνών αποτελούν τον μεγαλύτερο αριθμό των ανέργων σε όλους τους μήνες του δευτέρου εξαμήνου του 2015 σε σχέση με τους ανέργους με διάρκεια ανεργίας μικρότερη των 12 μηνών.

Το ποσοστό που αναλογεί στους ανέργους με διάρκεια ανεργίας μεγαλύτερη ή ίση των 12 μηνών κυμαίνεται από (57,54%) τον Δεκέμβριο έως (62,42%) τον Ιούλιο ενώ το ποσοστό που αναλογεί στους ανέργους με διάρκεια ανεργίας μικρότερη των 12 μηνών κυμαίνεται από (37,58%) τον Ιούλιο έως (42,46%) τον Δεκέμβριο.

55-64 ΕΤΩΝ

Οι άνεργοι με διάρκεια ανεργίας μεγαλύτερη ή ίση των 12 μηνών αποτελούν τον μεγαλύτερο αριθμό των ανέργων σε όλους τους μήνες του δευτέρου εξαμήνου του 2015 σε σχέση με τους ανέργους με διάρκεια ανεργίας μικρότερη των 12 μηνών.

Το ποσοστό που αναλογεί στους ανέργους με διάρκεια ανεργίας μεγαλύτερη ή ίση των 12 μηνών κυμαίνεται από (65,84%) τον Δεκέμβριο έως (69,98%) τον Ιούλιο ενώ το ποσοστό που αναλογεί στους ανέργους με διάρκεια ανεργίας μικρότερη των 12 μηνών κυμαίνεται από (30,02%) τον Ιούλιο έως (34,16%) τον Δεκέμβριο.

65 ΕΤΩΝ ΚΑΙ ΑΝΩ

Οι άνεργοι με διάρκεια ανεργίας μεγαλύτερη ή ίση των 12 μηνών αποτελούν τον μεγαλύτερο αριθμό των ανέργων σε όλους τους μήνες του δευτέρου εξαμήνου του 2015 σε σχέση με τους ανέργους με διάρκεια ανεργίας μικρότερη των 12 μηνών.

Το ποσοστό που αναλογεί στους ανέργους με διάρκεια ανεργίας μεγαλύτερη ή ίση των 12 μηνών κυμαίνεται από (73,27%) τον Δεκέμβριο έως (77,22%) τον Ιούλιο ενώ το ποσοστό που αναλογεί στους ανέργους με διάρκεια ανεργίας μικρότερη των 12 μηνών κυμαίνεται από (22,78%) τον Ιούλιο έως (26,73%) τον Δεκέμβριο.

>=12 ΜΗΝΕΣ

Μεταξύ των ηλικιακών ομάδων «15-19 ετών», «20-24 ετών», «25-29 ετών», «30-44 ετών», «45-54 ετών», «55-64 ετών» και «65 ετών και άνω» των ανέργων με διάρκεια ανεργίας μεγαλύτερη ή ίση των 12 μηνών η ηλικιακή ομάδα «30-44 ετών» αποτελεί τον μεγαλύτερο αριθμό ανέργων κατά τους μήνες του δευτέρου εξαμήνου του έτους 2015.

Το ποσοστό που αναλογεί στους ανέργους της ηλικιακής ομάδας «15-19 ετών» με διάρκεια ανεργίας μεγαλύτερη ή ίση των 12 μηνών κυμαίνεται από (0,23%) τον Δεκέμβριο έως (0,29%) τον Σεπτέμβριο, το ποσοστό που αναλογεί στους ανέργους της ηλικιακής ομάδας «20-24 ετών» με διάρκεια ανεργίας μεγαλύτερη ή ίση των 12 μηνών κυμαίνεται από (5,48%) τον Δεκέμβριο έως (5,95%) τον Σεπτέμβριο, το ποσοστό που αναλογεί στους ανέργους της ηλικιακής ομάδας «25-29 ετών» με διάρκεια ανεργίας μεγαλύτερη ή ίση των 12 μηνών κυμαίνεται από (12,49%) τον Δεκέμβριο έως (13,02%) τον Σεπτέμβριο, το ποσοστό που αναλογεί στους ανέργους της ηλικιακής ομάδας «30-44 ετών» με διάρκεια ανεργίας μεγαλύτερη ή ίση των 12 μηνών κυμαίνεται από (38,71%) τον Δεκέμβριο έως (39,70%) τον Ιούλιο, το ποσοστό που αναλογεί στους ανέργους της ηλικιακής ομάδας «45-54 ετών» με διάρκεια ανεργίας μεγαλύτερη ή ίση των 12 μηνών κυμαίνεται από (24,20%) τον Σεπτέμβριο έως (24,51%) τον Δεκέμβριο, το ποσοστό που αναλογεί στους ανέργους της ηλικιακής ομάδας «55-64 ετών» με διάρκεια ανεργίας μεγαλύτερη ή ίση των 12 μηνών κυμαίνεται από (15,67%) τον Ιούλιο έως (16,79%) τον Δεκέμβριο και το ποσοστό που αναλογεί στους ανέργους της ηλικιακής ομάδας «65 ετών και άνω» με διάρκεια ανεργίας μεγαλύτερη ή ίση των 12 μηνών κυμαίνεται από (1,53%) τον Ιούλιο έως (1,79%) τον Δεκέμβριο.

<12 ΜΗΝΕΣ

Μεταξύ των ηλικιακών ομάδων «15-19 ετών», «20-24 ετών», «25-29 ετών», «30-44 ετών», «45-54 ετών», «55-64 ετών» και «65 ετών και άνω» των ανέργων με διάρκεια ανεργίας μικρότερη των 12 μηνών η ηλικιακή ομάδα «30-44 ετών» αποτελεί τον μεγαλύτερο αριθμό ανέργων κατά τους μήνες του δευτέρου εξαμήνου του έτους 2015.

Το ποσοστό που αναλογεί στους ανέργους της ηλικιακής ομάδας «15-19 ετών» με διάρκεια ανεργίας μικρότερη των 12 μηνών κυμαίνεται από (1,57%) τον Ιούλιο έως (1,90%) τον Σεπτέμβριο, το ποσοστό που αναλογεί στους ανέργους της ηλικιακής ομάδας «20-24 ετών» με διάρκεια ανεργίας μικρότερη των 12 μηνών κυμαίνεται από (10,98%) τον Αύγουστο έως (11,77%) τον Οκτώβριο, το ποσοστό που αναλογεί στους ανέργους της ηλικιακής ομάδας «25-29 ετών» με διάρκεια ανεργίας μικρότερη κυμαίνεται από (14,98%) τον Δεκέμβριο έως (15,91%) τον Ιούλιο και τον Αύγουστο, το ποσοστό που αναλογεί στους ανέργους της ηλικιακής ομάδας «30-44 ετών» με διάρκεια ανεργίας μικρότερη των 12 μηνών κυμαίνεται από (41,30%) τον Νοέμβριο έως (42,59%) τον Ιούλιο, το ποσοστό που αναλογεί στους ανέργους της ηλικιακής ομάδας «45-54 ετών» με διάρκεια ανεργίας μικρότερη των 12 μηνών κυμαίνεται από (19,06%) τον Σεπτέμβριο έως (20,16%) τον Δεκέμβριο, το ποσοστό που αναλογεί στους ανέργους της ηλικιακής ομάδας «55-64 ετών» με διάρκεια ανεργίας μικρότερη των 12 μηνών κυμαίνεται από (8,80%) τον Ιούλιο έως (9,71%) τον Δεκέμβριο και το ποσοστό που αναλογεί στους ανέργους της ηλικιακής ομάδας «65 ετών και άνω» με διάρκεια ανεργίας μικρότερη των 12 μηνών κυμαίνεται από (0,59%) τον Ιούλιο έως (0,73%) τον Δεκέμβριο.

2.4. ΑΝΑΛΥΣΗ ΚΑΤΑ ΕΚΠΑΙΔΕΥΤΙΚΟ ΕΠΙΠΕΔΟ

2.4.1. Κατανομή των εγγεγραμμένων ανέργων κατά Εκπαιδευτικό επίπεδο, μήνα και Περιφέρεια

Στον πίνακα που ακολουθεί παρουσιάζεται ο αριθμός των ανέργων στο σύνολο της χώρας κατά Εκπαιδευτικό επίπεδο όπως κατανέμεται στα Εκπαιδευτικά επίπεδα Χωρίς εκπαίδευση, Υποχρεωτικής εκπαίδευσης (έως 3^η Γυμνασίου), Δευτεροβάθμιας εκπαίδευσης και Τριτοβάθμιας εκπαίδευσης στους μήνες του δεύτερου εξαμήνου του έτους 2015.

	ΙΟΥΛΙΟΣ		ΑΥΓΟΥΣΤΟΣ		ΣΕΠΤΕΜΒΡΙΟΣ		ΟΚΤΩΒΡΙΟΣ		ΝΟΕΜΒΡΙΟΣ		ΔΕΚΕΜΒΡΙΟΣ	
	Άνεργοι	Ποσοστό %	Άνεργοι	Ποσοστό %	Άνεργοι	Ποσοστό %	Άνεργοι	Ποσοστό %	Άνεργοι	Ποσοστό %	Άνεργοι	Ποσοστό %
Χωρίς εκπαίδευση	20.775	2,54%	21.508	2,64%	23.011	2,85%	24.559	3,01%	26.286	3,11%	27.410	3,19%
Υποχρεωτική εκπαίδευση (έως 3 ^η Γυμνασίου)	248.349	30,37%	245.330	30,09%	244.093	30,27%	250.916	30,79%	260.617	30,87%	269.009	31,32%
Δευτεροβάθμια εκπαίδευση	385.232	47,11%	382.513	46,91%	381.173	47,27%	389.967	47,86%	405.867	48,07%	411.384	47,90%
Τριτοβάθμια εκπαίδευση	163.431	19,98%	166.083	20,37%	158.152	19,61%	149.356	18,33%	151.538	17,95%	150.999	17,58%
Σύνολο	817.787	100,00%	815.434	100,00%	806.429	100,00%	814.798	100,00%	844.308	100,00%	858.802	100,00%

ΠΙΝΑΚΑΣ 9: Αριθμός ανέργων κατά Εκπαιδευτικό επίπεδο και μήνα: Δεύτερο εξάμηνο έτους 2015

Αριθμός ανέργων κατά Εκπαιδευτικό επίπεδο: Β' Εξάμηνο έτους 2015

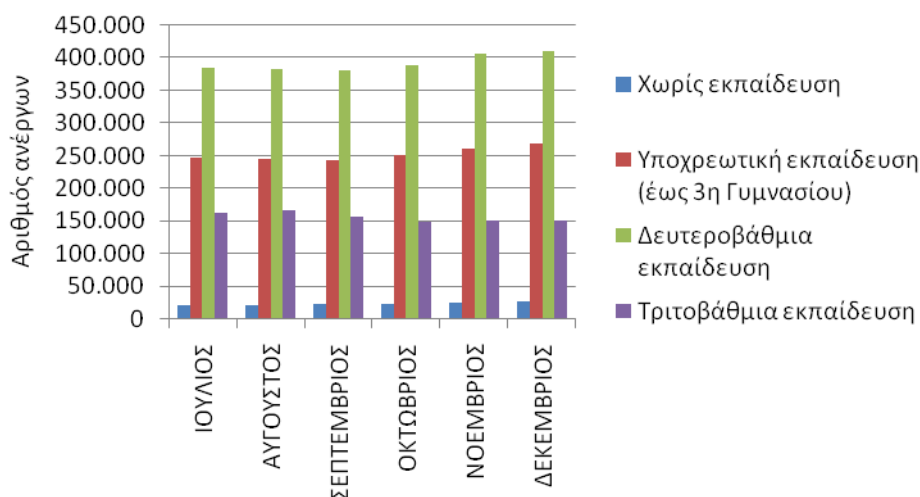

ΔΙΑΓΡΑΜΜΑ 25: Αριθμός ανέργων κατά Εκπαιδευτικό επίπεδο και μήνα: Δεύτερο εξάμηνο 2015

Από τον πίνακα 9 και από το διάγραμμα 25 προκύπτει:

Η πολυπληθέστερη ομάδα ανέργων κατά Εκπαιδευτικό επίπεδο καταγράφεται στο εκπαιδευτικό επίπεδο «Δευτεροβάθμιας εκπαίδευσης» και η δεύτερη πολυπληθέστερη ομάδα καταγράφεται στο εκπαιδευτικό επίπεδο «Υποχρεωτικής εκπαίδευσης (έως 3^η Γυμνασίου)». Στη συνέχεια ακολουθεί το εκπαιδευτικό επίπεδο «Τριτοβάθμιας εκπαίδευσης» και τέλος το εκπαιδευτικό επίπεδο «Χωρίς εκπαίδευση» όπου καταγράφεται ο μικρότερος αριθμός ανέργων.

Το ποσοστό που αναλογεί στους ανέργους του εκπαιδευτικού επιπέδου «Δευτεροβάθμιας εκπαίδευσης» κυμαίνεται μεταξύ (46,91%) τον Αύγουστο έως (48,07%) τον Νοέμβριο. Το ποσοστό που αναλογεί στους ανέργους του εκπαιδευτικού επιπέδου «Υποχρεωτικής εκπαίδευσης (έως 3^η Γυμνασίου)» κυμαίνεται μεταξύ (30,09%) τον Αύγουστο και (31,32%) τον Δεκέμβριο.

Το ποσοστό που αναλογεί στους ανέργους του εκπαιδευτικού επιπέδου «Τριτοβάθμιας εκπαίδευσης» κυμαίνεται μεταξύ (17,58%) τον Δεκέμβριο και (20,37%) τον Αύγουστο και το ποσοστό που αναλογεί στους ανέργους του εκπαιδευτικού επιπέδου «Χωρίς εκπαίδευση» κυμαίνεται μεταξύ (2,54%) τον Ιούλιο και (3,19%) τον Δεκέμβριο.

Ο αριθμός των ανέργων κατά Εκπαιδευτικό επίπεδο και Περιφέρεια για το δεύτερο εξάμηνο του έτους 2015 παρουσιάζονται στον πίνακα 10.

Χωρίς εκπαίδευση						
	ΙΟΥΛΙΟΣ	ΑΥΓΟΥΣΤΟΣ	ΣΕΠΤΕΜΒΡΙΟΣ	ΟΚΤΩΒΡΙΟΣ	ΝΟΕΜΒΡΙΟΣ	ΔΕΚΕΜΒΡΙΟΣ
ΑΝΑΤΟΛΙΚΗ ΜΑΚΕΔΟΝΙΑ ΚΑΙ ΘΡΑΚΗ	2.915	2.916	2.885	2.924	2.974	3.081
ΚΕΝΤΡΙΚΗ ΜΑΚΕΔΟΝΙΑ	3.124	3.258	3.624	3.760	3.914	4.270
ΔΥΤΙΚΗ ΜΑΚΕΔΟΝΙΑ	191	188	190	199	210	213
ΗΠΕΙΡΟΣ	271	287	292	306	309	309
ΘΕΣΣΑΛΙΑ	2.333	2.357	2.434	2.495	2.579	2.547
ΙΟΝΙΑ ΝΗΣΙΑ	141	140	145	246	312	329
ΔΥΤΙΚΗ ΕΛΛΑΔΑ	1.488	1.516	1.582	1.571	1.626	1.596
ΣΤΕΡΕΑ ΕΛΛΑΔΑ	857	903	971	1.017	1.056	1.109
ΑΤΤΙΚΗ	7.772	8.273	9.115	10.050	11.073	11.641
ΠΕΛΟΠΟΝΝΗΣΟΣ	925	924	976	985	1.039	1.029
ΒΟΡΕΙΟ ΑΙΓΑΙΟ	142	140	132	153	161	153
ΝΟΤΙΟ ΑΙΓΑΙΟ	159	154	167	212	276	311
ΚΡΗΤΗ	457	452	498	641	757	822
ΣΥΝΟΛΟ	20.775	21.508	23.011	24.559	26.286	27.410
Υποχρεωτική εκπαίδευση (έως 3η Γυμνασίου)						
	ΙΟΥΛΙΟΣ	ΑΥΓΟΥΣΤΟΣ	ΣΕΠΤΕΜΒΡΙΟΣ	ΟΚΤΩΒΡΙΟΣ	ΝΟΕΜΒΡΙΟΣ	ΔΕΚΕΜΒΡΙΟΣ
ΑΝΑΤΟΛΙΚΗ ΜΑΚΕΔΟΝΙΑ ΚΑΙ ΘΡΑΚΗ	18.822	18.234	17.656	17.470	17.806	18.430
ΚΕΝΤΡΙΚΗ ΜΑΚΕΔΟΝΙΑ	45.931	45.577	46.396	47.677	49.801	53.552
ΔΥΤΙΚΗ ΜΑΚΕΔΟΝΙΑ	7.929	7.779	7.583	7.507	7.722	8.120
ΗΠΕΙΡΟΣ	8.600	8.537	8.457	8.511	8.569	8.558
ΘΕΣΣΑΛΙΑ	16.256	16.101	16.176	16.760	17.390	17.616
ΙΟΝΙΑ ΝΗΣΙΑ	2.647	2.534	2.643	4.026	5.224	5.852
ΔΥΤΙΚΗ ΕΛΛΑΔΑ	20.878	20.794	20.945	21.402	21.672	21.539
ΣΤΕΡΕΑ ΕΛΛΑΔΑ	13.915	13.780	13.649	13.842	14.060	14.212
ΑΤΤΙΚΗ	86.268	86.058	84.817	85.401	87.234	87.900
ΠΕΛΟΠΟΝΝΗΣΟΣ	10.365	9.701	9.597	9.845	10.388	10.362
ΒΟΡΕΙΟ ΑΙΓΑΙΟ	3.339	3.230	3.165	3.411	3.701	3.727
ΝΟΤΙΟ ΑΙΓΑΙΟ	3.029	2.892	2.895	3.548	4.393	5.612
ΚΡΗΤΗ	10.370	10.113	10.114	11.516	12.657	13.529
ΣΥΝΟΛΟ	248.349	245.330	244.093	250.916	260.617	269.009
Δευτεροβάθμια εκπαίδευση						
	ΙΟΥΛΙΟΣ	ΑΥΓΟΥΣΤΟΣ	ΣΕΠΤΕΜΒΡΙΟΣ	ΟΚΤΩΒΡΙΟΣ	ΝΟΕΜΒΡΙΟΣ	ΔΕΚΕΜΒΡΙΟΣ
ΑΝΑΤΟΛΙΚΗ ΜΑΚΕΔΟΝΙΑ ΚΑΙ ΘΡΑΚΗ	20.824	20.440	19.997	19.826	20.211	20.373
ΚΕΝΤΡΙΚΗ ΜΑΚΕΔΟΝΙΑ	68.514	68.190	69.377	70.326	73.416	75.927
ΔΥΤΙΚΗ ΜΑΚΕΔΟΝΙΑ	14.475	14.233	14.050	14.069	14.210	14.389
ΗΠΕΙΡΟΣ	12.671	12.558	12.488	12.635	12.765	12.568
ΘΕΣΣΑΛΙΑ	28.692	28.350	28.390	29.006	29.830	29.843
ΙΟΝΙΑ ΝΗΣΙΑ	3.754	3.636	3.894	5.232	6.570	7.350
ΔΥΤΙΚΗ ΕΛΛΑΔΑ	33.257	33.095	33.182	33.876	34.647	34.319
ΣΤΕΡΕΑ ΕΛΛΑΔΑ	18.927	18.636	18.594	18.964	19.499	19.275
ΑΤΤΙΚΗ	142.052	142.627	140.267	141.614	145.753	146.138
ΠΕΛΟΠΟΝΝΗΣΟΣ	16.801	16.083	16.088	16.462	17.200	16.974
ΒΟΡΕΙΟ ΑΙΓΑΙΟ	5.988	5.843	5.841	6.206	6.675	6.657
ΝΟΤΙΟ ΑΙΓΑΙΟ	4.304	4.173	4.321	5.335	6.483	7.649
ΚΡΗΤΗ	14.973	14.649	14.684	16.416	18.608	19.922
ΣΥΝΟΛΟ	385.232	382.513	381.173	389.967	405.867	411.384
Τριτοβάθμια εκπαίδευση						
	ΙΟΥΛΙΟΣ	ΑΥΓΟΥΣΤΟΣ	ΣΕΠΤΕΜΒΡΙΟΣ	ΟΚΤΩΒΡΙΟΣ	ΝΟΕΜΒΡΙΟΣ	ΔΕΚΕΜΒΡΙΟΣ
ΑΝΑΤΟΛΙΚΗ ΜΑΚΕΔΟΝΙΑ ΚΑΙ ΘΡΑΚΗ	8.718	8.826	8.482	7.710	7.656	7.480
ΚΕΝΤΡΙΚΗ ΜΑΚΕΔΟΝΙΑ	30.829	31.156	30.549	28.601	28.878	29.110
ΔΥΤΙΚΗ ΜΑΚΕΔΟΝΙΑ	6.388	6.382	6.175	5.689	5.732	5.647
ΗΠΕΙΡΟΣ	6.332	6.434	6.233	5.937	5.870	5.773
ΘΕΣΣΑΛΙΑ	14.099	14.238	13.712	12.742	12.724	12.423
ΙΟΝΙΑ ΝΗΣΙΑ	1.673	1.665	1.680	1.780	1.995	2.092
ΔΥΤΙΚΗ ΕΛΛΑΔΑ	11.289	11.473	10.934	10.403	10.412	10.404
ΣΤΕΡΕΑ ΕΛΛΑΔΑ	6.450	6.585	6.338	6.092	6.224	6.063
ΑΤΤΙΚΗ	58.126	59.701	55.454	52.747	53.723	53.557
ΠΕΛΟΠΟΝΝΗΣΟΣ	7.015	7.033	6.814	6.543	6.618	6.455
ΒΟΡΕΙΟ ΑΙΓΑΙΟ	2.639	2.616	2.522	2.368	2.399	2.361
ΝΟΤΙΟ ΑΙΓΑΙΟ	1.816	1.796	1.659	1.614	1.796	1.994
ΚΡΗΤΗ	8.057	8.178	7.600	7.130	7.511	7.640
ΣΥΝΟΛΟ	163.431	166.083	158.152	149.356	151.538	150.999

ΠΙΝΑΚΑΣ 10: Αριθμός ανέργων κατά Εκπαιδευτικό επίπεδο, μήνα και Περιφέρεια: Δεύτερο εξάμηνο έτους 2015

2.4.2. Εγγεγραμμένοι άνεργοι κατά Εκπαιδευτικό επίπεδο, μήνα και διάρκεια ανεργίας

Στους πιο κάτω πίνακες παρουσιάζεται ο αριθμός των ανέργων στο σύνολο της χώρας κατά Εκπαιδευτικό επίπεδο και διάρκεια ανεργίας όπως καταγράφεται στους μήνες του δευτέρου εξαμήνου του έτους 2015.

	Χωρίς εκπαίδευση				Υποχρεωτική εκπαίδευση (έως 3η Γυμνασίου)				Δευτεροβάθμια εκπαίδευση				Τριτοβάθμια εκπαίδευση			
	>=12 Μήνες	%	<12 Μήνες	%	>=12 Μήνες	%	<12 Μήνες	%	>=12 Μήνες	%	<12 Μήνες	%	>=12 Μήνες	%	<12 Μήνες	%
ΙΟΥΛΙΟΣ	8.404	40,45%	12.371	59,55%	154.801	62,33%	93.548	37,67%	223.780	58,09%	161.452	41,91%	76.610	46,88%	86.821	53,12%
ΑΥΓΟΥΣΤΟΣ	8.561	39,80%	12.947	60,20%	151.180	61,62%	94.150	38,38%	219.741	57,45%	162.772	42,55%	76.803	46,24%	89.280	53,76%
ΣΕΠΤΕΜΒΡΙΟΣ	8.958	38,93%	14.053	61,07%	150.484	61,65%	93.609	38,35%	219.746	57,65%	161.427	42,35%	77.141	48,78%	81.011	51,22%
ΟΚΤΩΒΡΙΟΣ	9.285	37,81%	15.274	62,19%	150.759	60,08%	100.157	39,92%	219.754	56,35%	170.213	43,65%	76.742	51,38%	72.614	48,62%
ΝΟΕΜΒΡΙΟΣ	9.718	36,97%	16.568	63,03%	151.341	58,07%	109.276	41,93%	220.079	54,22%	185.788	45,78%	76.796	50,68%	74.742	49,32%
ΔΕΚΕΜΒΡΙΟΣ	10.137	36,98%	17.273	63,02%	151.042	56,15%	117.967	43,85%	216.595	52,65%	194.789	47,35%	74.877	49,59%	76.122	50,41%

ΠΙΝΑΚΑΣ 11: Αριθμός ανέργων κατά Εκπαιδευτικό επίπεδο, μήνα και διάρκεια ανεργίας:
Δεύτερο εξάμηνο έτους 2015

	Χωρίς εκπαίδευση		Υποχρεωτική εκπαίδευση (έως 3η Γυμνασίου)		Δευτεροβάθμια εκπαίδευση		Τριτοβάθμια εκπαίδευση		Χωρίς εκπαίδευση		Υποχρεωτική εκπαίδευση (έως 3η Γυμνασίου)		Δευτεροβάθμια εκπαίδευση		Τριτοβάθμια εκπαίδευση	
	>=12 Μήνες	%	>=12 Μήνες	%	>=12 Μήνες	%	>=12 Μήνες	%	<12 Μήνες	%	<12 Μήνες	%	<12 Μήνες	%	<12 Μήνες	%
ΙΟΥΛΙΟΣ	8.404	1,81%	154.801	33,39%	223.780	48,27%	76.610	16,53%	12.371	3,49%	93.548	26,41%	161.452	45,58%	86.821	24,51%
ΑΥΓΟΥΣΤΟΣ	8.561	1,88%	151.180	33,13%	219.741	48,16%	76.803	16,83%	12.947	3,60%	94.150	26,21%	162.772	45,32%	89.280	24,86%
ΣΕΠΤΕΜΒΡΙΟΣ	8.958	1,96%	150.484	32,98%	219.746	48,16%	77.141	16,90%	14.053	4,01%	93.609	26,74%	161.427	46,11%	81.011	23,14%
ΟΚΤΩΒΡΙΟΣ	9.285	2,03%	150.759	33,02%	219.754	48,13%	76.742	16,81%	15.274	4,26%	100.157	27,96%	170.213	47,51%	72.614	20,27%
ΝΟΕΜΒΡΙΟΣ	9.718	2,12%	151.341	33,05%	220.079	48,06%	76.796	16,77%	16.568	4,29%	109.276	28,28%	185.788	48,09%	74.742	19,34%
ΔΕΚΕΜΒΡΙΟΣ	10.137	2,24%	151.042	33,37%	216.595	47,85%	74.877	16,54%	17.273	4,25%	117.967	29,05%	194.789	47,96%	76.122	18,74%

ΠΙΝΑΚΑΣ 11α: Αριθμός ανέργων κατά Εκπαιδευτικό επίπεδο, μήνα και διάρκεια ανεργίας:
Δεύτερο εξάμηνο έτους 2015

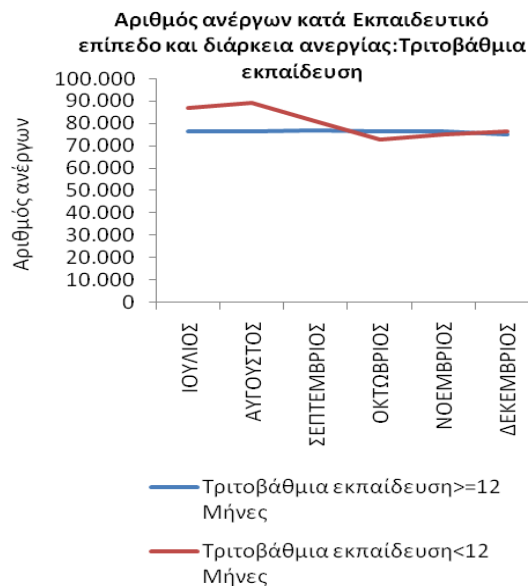
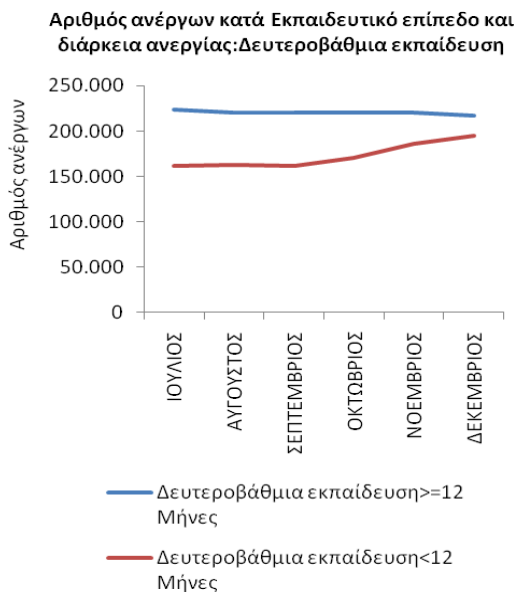
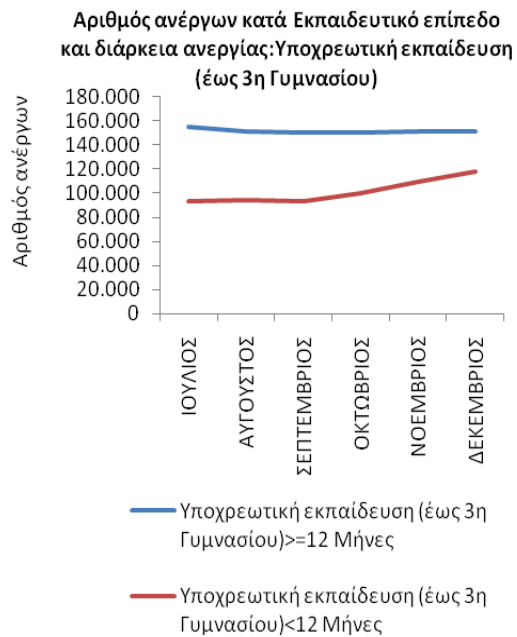
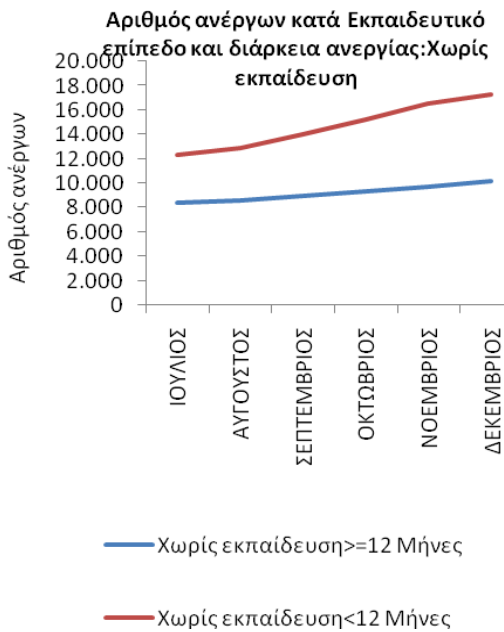

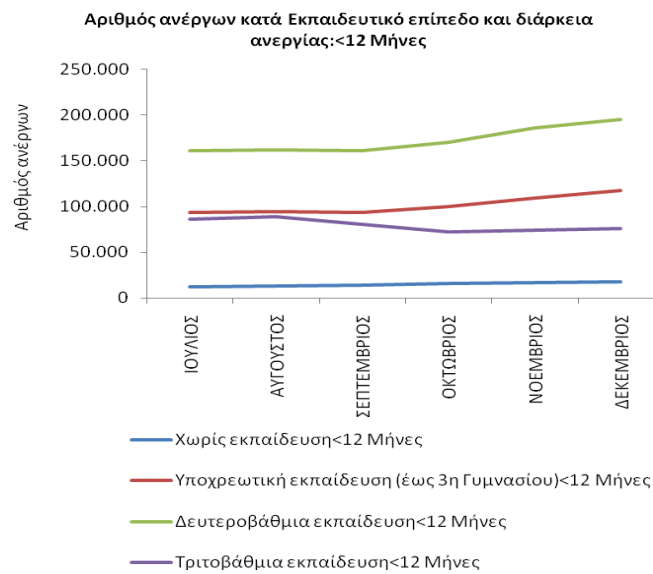
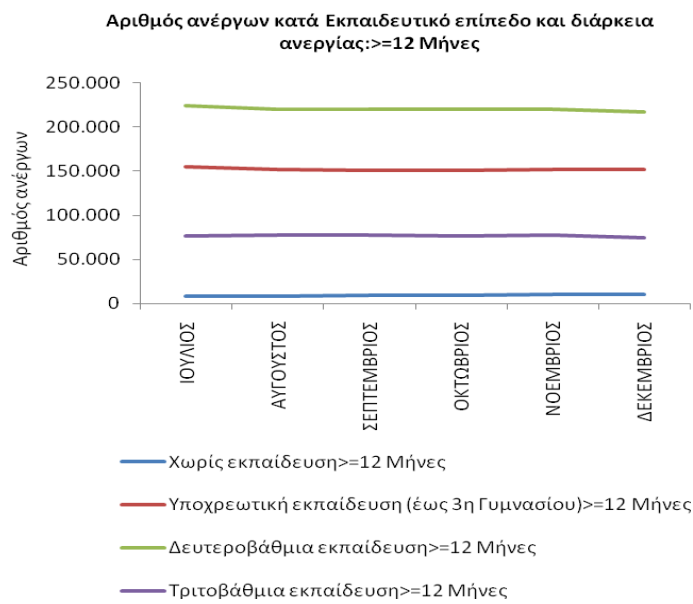

ΔΙΑΓΡΑΜΜΑΤΑ 26,27,28,29,30,31: Αριθμός ανέργων κατά Εκπαιδευτικό επίπεδο, μήνα και διάρκεια ανεργίας: Δεύτερο εξάμηνο 2015

Από τον πίνακα 11 και 11α, καθώς και από τα διαγράμματα 26,27,28,29,30,31 προκύπτει:

ΧΩΡΙΣ ΕΚΠΑΙΔΕΥΣΗ

Οι άνεργοι με διάρκεια ανεργίας μικρότερη των 12 μηνών αποτελούν τον μεγαλύτερο αριθμό των ανέργων σε όλους τους μήνες του δευτέρου εξαμήνου του 2015 σε σχέση με τους εγγεγραμμένους άνεργους με διάρκεια ανεργίας μεγαλύτερη ή ίση των 12 μηνών.

Το ποσοστό που αναλογεί στους άνεργους με διάρκεια ανεργίας μικρότερη των 12 μηνών κυμαίνεται από (59,55%) τον Ιούλιο έως (63,03%) τον Νοέμβριο ενώ το ποσοστό που αναλογεί στους άνεργους με διάρκεια ανεργίας μεγαλύτερη ή ίση των 12 μηνών κυμαίνεται από (36,97%) τον Νοέμβριο έως (40,45%) τον Ιούλιο.

ΥΠΟΧΡΕΩΤΙΚΗ ΕΚΠΑΙΔΕΥΣΗ (ΕΩΣ 3^Η ΓΥΜΝΑΣΙΟΥ)

Οι άνεργοι με διάρκεια ανεργίας μικρότερη των 12 μηνών αποτελούν τον μικρότερο αριθμό των ανέργων σε όλους τους μήνες του δευτέρου εξαμήνου του 2015 σε σχέση με τους εγγεγραμμένους άνεργους με διάρκεια ανεργίας μεγαλύτερη ή ίση των 12 μηνών.

Το ποσοστό που αναλογεί στους άνεργους με διάρκεια ανεργίας μικρότερη των 12 μηνών κυμαίνεται από (37,67%) τον Ιούλιο έως (43,85%) τον Δεκέμβριο ενώ το ποσοστό που αναλογεί στους άνεργους με διάρκεια ανεργίας μεγαλύτερη ή ίση των 12 μηνών κυμαίνεται από (56,15%) τον Δεκέμβριο έως (62,33%) τον Ιούλιο.

ΔΕΥΤΕΡΟΒΑΘΜΙΑ ΕΚΠΑΙΔΕΥΣΗ

Οι άνεργοι με διάρκεια ανεργίας μικρότερη των 12 μηνών αποτελούν τον μικρότερο αριθμό των ανέργων σε όλους τους μήνες του δευτέρου εξαμήνου του 2015 σε σχέση με τους εγγεγραμμένους άνεργους με διάρκεια ανεργίας μεγαλύτερη ή ίση των 12 μηνών.

Το ποσοστό που αναλογεί στους άνεργους με διάρκεια ανεργίας μικρότερη των 12 μηνών κυμαίνεται από (41,91%) τον Ιούλιο έως (47,35%) τον Δεκέμβριο ενώ το ποσοστό που αναλογεί στους άνεργους με διάρκεια ανεργίας μεγαλύτερη ή ίση των 12 μηνών κυμαίνεται από (52,65%) τον Δεκέμβριο έως (58,09%) τον Ιούλιο.

ΤΡΙΤΟΒΑΘΜΙΑ ΕΚΠΑΙΔΕΥΣΗ

Οι άνεργοι με διάρκεια ανεργίας μικρότερη των 12 μηνών αποτελούν τον μεγαλύτερο αριθμό των ανέργων σε όλους τους μήνες του δευτέρου εξαμήνου του 2015 σε σχέση με τους άνεργους με διάρκεια ανεργίας μεγαλύτερη ή ίση των 12 μηνών εκτός από τους μήνες Οκτώβριο και Νοέμβριο.

Το ποσοστό που αναλογεί στους άνεργους με διάρκεια ανεργίας μικρότερη των 12 μηνών κυμαίνεται από (48,62%) τον Οκτώβριο έως (53,76%) τον Αύγουστο ενώ το ποσοστό που αναλογεί στους άνεργους με διάρκεια ανεργίας μεγαλύτερη ή ίση των 12 μηνών κυμαίνεται από (46,24%) τον Αύγουστο έως (51,38%) τον Οκτώβριο.

>=12 ΜΗΝΕΣ

Μεταξύ των εκπαιδευτικών επιπέδων «Χωρίς εκπαίδευση», «Υποχρεωτικής εκπαίδευσης (έως 3^η Γυμνασίου), «Δευτεροβάθμιας εκπαίδευσης» και «Τριτοβάθμιας εκπαίδευσης» των ανέργων με διάρκεια ανεργίας μεγαλύτερη ή ίση των 12 μηνών το εκπαιδευτικό επίπεδο «Δευτεροβάθμιας εκπαίδευσης» αποτελεί τον μεγαλύτερο αριθμό ανέργων σε όλους τους μήνες του δευτέρου εξαμήνου 2015.

Το ποσοστό που αναλογεί στους ανέργους του εκπαιδευτικού επιπέδου «Χωρίς εκπαίδευση» με διάρκεια ανεργίας μεγαλύτερη ή ίση των 12 μηνών κυμαίνεται από (1,81%) τον Ιούλιο έως (2,24%) τον Δεκέμβριο, το ποσοστό που αναλογεί στους ανέργους του εκπαιδευτικού επιπέδου «Υποχρεωτικής εκπαίδευσης (έως 3^η Γυμνασίου) με διάρκεια ανεργίας μεγαλύτερη ή ίση των 12 μηνών κυμαίνεται από (32,98%) τον Σεπτέμβριο έως (33,39%) τον Ιούλιο, το ποσοστό που αναλογεί στους ανέργους του εκπαιδευτικού επιπέδου «Δευτεροβάθμιας εκπαίδευσης» με διάρκεια ανεργίας μεγαλύτερη ή ίση των 12 μηνών κυμαίνεται από (47,85%) τον Δεκέμβριο έως (48,27%) τον Ιούλιο και το ποσοστό που αναλογεί στους ανέργους του εκπαιδευτικού επιπέδου «Τριτοβάθμιας εκπαίδευσης» με διάρκεια ανεργίας μεγαλύτερη ή ίση των 12 μηνών κυμαίνεται από (16,53%) τον Ιούλιο έως (16,90%) τον Σεπτέμβριο.

<12 ΜΗΝΕΣ

Μεταξύ των εκπαιδευτικών επιπέδων «Χωρίς εκπαίδευση», «Υποχρεωτικής εκπαίδευσης (έως 3^η Γυμνασίου), «Δευτεροβάθμιας εκπαίδευσης» και «Τριτοβάθμιας εκπαίδευσης» των ανέργων με διάρκεια ανεργίας μικρότερη των 12 μηνών το εκπαιδευτικό επίπεδο «Δευτεροβάθμιας εκπαίδευσης» αποτελεί τον μεγαλύτερο αριθμό ανέργων σε όλους τους μήνες του δευτέρου εξαμήνου 2015.

Το ποσοστό που αναλογεί στους ανέργους του εκπαιδευτικού επιπέδου «Χωρίς εκπαίδευση» με διάρκεια ανεργίας μικρότερη των 12 μηνών κυμαίνεται από (3,49%) τον Ιούλιο έως (4,29%) τον Νοέμβριο, το ποσοστό που αναλογεί στους ανέργους του εκπαιδευτικού επιπέδου «Υποχρεωτικής εκπαίδευσης (έως 3^η Γυμνασίου) με διάρκεια ανεργίας μικρότερη των 12 μηνών κυμαίνεται από (26,21%) τον Αύγουστο έως (29,05%) τον Δεκέμβριο, το ποσοστό που αναλογεί στους ανέργους του εκπαιδευτικού επιπέδου «Δευτεροβάθμιας εκπαίδευσης» με διάρκεια ανεργίας μικρότερη των 12 μηνών κυμαίνεται από (45,32%) τον Αύγουστο έως (48,09%) τον Νοέμβριο και το ποσοστό που αναλογεί στους ανέργους του εκπαιδευτικού επιπέδου «Τριτοβάθμιας εκπαίδευσης» με διάρκεια ανεργίας μικρότερη των 12 μηνών κυμαίνεται από (18,74%) τον Δεκέμβριο έως (24,86%) τον Αύγουστο.

2.5. ΑΝΑΛΥΣΗ ΚΑΤΑ ΥΠΗΚΟΟΤΗΤΑ

2.5.1. Κατανομή των εγγεγραμμένων ανέργων κατά Υπηκοότητα, μήνα και Περιφέρεια

Στον πίνακα που ακολουθεί παρουσιάζεται ο αριθμός των ανέργων στο σύνολο της χώρας κατά Υπηκοότητα όπως κατανέμεται στους Έλληνες Υπήκοους, στους Υπήκοους χωρών Ευρωπαϊκής Ένωσης και στους Υπήκοους τρίτων χωρών στους μήνες του δευτέρου εξαμήνου του έτους 2015.

	ΙΟΥΛΙΟΣ		ΑΥΓΟΥΣΤΟΣ		ΣΕΠΤΕΜΒΡΙΟΣ		ΟΚΤΩΒΡΙΟΣ		ΝΟΕΜΒΡΙΟΣ		ΔΕΚΕΜΒΡΙΟΣ	
	Άνεργοι	Ποσοστό %	Άνεργοι	Ποσοστό %	Άνεργοι	Ποσοστό %	Άνεργοι	Ποσοστό %	Άνεργοι	Ποσοστό %	Άνεργοι	Ποσοστό %
Έλληνες Υπήκοοι	769.046	94,04%	766.590	94,01%	755.531	93,69%	757.753	93,00%	781.056	92,51%	792.496	92,28%
Υπήκοοι χωρών Ευρωπαϊκής Ένωσης	11.052	1,35%	10.911	1,34%	11.163	1,38%	12.822	1,57%	14.513	1,72%	15.462	1,80%
Υπήκοοι τρίτων χωρών	37.689	4,61%	37.933	4,65%	39.735	4,93%	44.223	5,43%	48.739	5,77%	50.844	5,92%
Σύνολο	817.787	100,00%	815.434	100,00%	806.429	100,00%	814.798	100,00%	844308	100,00%	858.802	100,00%

ΠΙΝΑΚΑΣ 12: Αριθμός ανέργων κατά Υπηκοότητα και μήνα:
Δεύτερο εξάμηνο έτους 2015

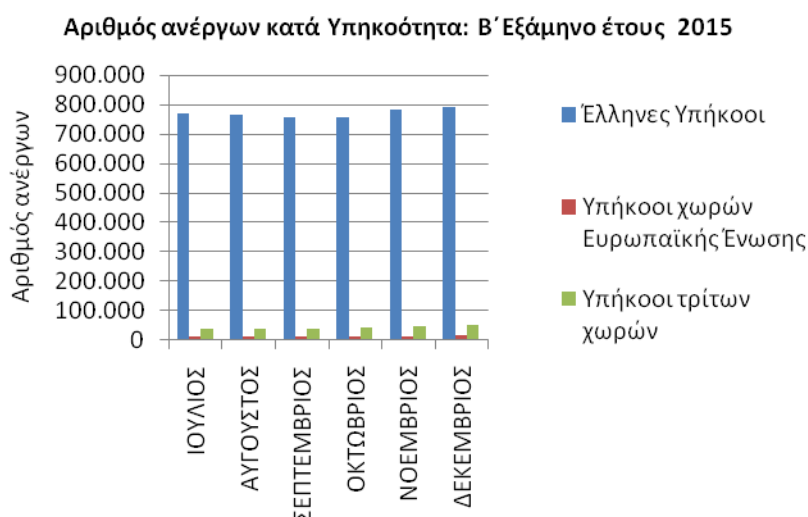

ΔΙΑΓΡΑΜΜΑ 32: Αριθμός ανέργων κατά Υπηκοότητα και μήνα:
Δεύτερο εξάμηνο έτους 2015

Από τον πίνακα 12 και από το διάγραμμα 32 προκύπτει:

Η πλειοψηφία των ανέργων είναι «Έλληνες Υπήκοοι». Το ποσοστό που αναλογεί στους ανέργους «Έλληνες Υπήκοοι» κυμαίνεται μεταξύ (92,28%) τον Δεκέμβριο έως (94,04%) τον Ιούλιο.

Το ποσοστό που αναλογεί στους ανέργους «Υπήκοοι Τρίτων χωρών» κυμαίνεται μεταξύ (4,61%) τον Ιούλιο έως (5,92%) τον Δεκέμβριο και το ποσοστό που αναλογεί στους ανέργους «Υπήκοοι χωρών της Ευρωπαϊκής Ένωσης» κυμαίνεται μεταξύ (1,34%) τον Αύγουστο και (1,80%) τον Δεκέμβριο.

Η αριθμός των ανέργων κατά Υπηκοότητα και Περιφέρεια για το δεύτερο εξάμηνο του έτους 2015 παρουσιάζεται στον πίνακα 13.

Έλληνες Υπήκοοι

	ΙΟΥΛΙΟΣ	ΑΥΓΟΥΣΤΟΣ	ΣΕΠΤΕΜΒΡΙΟΣ	ΟΚΤΩΒΡΙΟΣ	ΝΟΕΜΒΡΙΟΣ	ΔΕΚΕΜΒΡΙΟΣ
ΑΝΑΤΟΛΙΚΗ ΜΑΚΕΔΟΝΙΑ ΚΑΙ ΘΡΑΚΗ	49.381	48.582	47.206	45.909	46.514	47.043
ΚΕΝΤΡΙΚΗ ΜΑΚΕΔΟΝΙΑ	139.765	139.460	140.671	140.324	145.208	151.245
ΔΥΤΙΚΗ ΜΑΚΕΔΟΝΙΑ	27.984	27.618	27.035	26.524	26.881	27.308
ΗΠΕΙΡΟΣ	26.817	26.795	26.437	26.338	26.432	26.106
ΘΕΣΣΑΛΙΑ	59.301	58.968	58.566	58.484	59.697	59.576
ΙΟΝΙΑ ΝΗΣΙΑ	7.651	7.448	7.791	9.630	11.510	12.672
ΔΥΤΙΚΗ ΕΛΛΑΔΑ	64.783	64.715	64.381	64.838	65.810	65.335
ΣΤΕΡΕΑ ΕΛΛΑΔΑ	37.844	37.557	37.151	37.400	38.179	38.000
ΑΤΤΙΚΗ	270.472	272.441	264.401	263.073	269.253	270.325
ΠΕΛΟΠΟΝΝΗΣΟΣ	32.577	31.517	31.265	31.440	32.425	32.038
ΒΟΡΕΙΟ ΑΙΓΑΙΟ	11.626	11.339	11.174	11.484	12.139	12.068
ΝΟΤΙΟ ΑΙΓΑΙΟ	8.729	8.465	8.416	9.457	11.123	13.094
ΚΡΗΤΗ	32.116	31.685	31.037	32.852	35.885	37.686
ΣΥΝΟΛΟ	769.046	766.590	755.531	757.753	781.056	792.496

Υπήκοοι χωρών Ευρωπαϊκής Ένωσης

	ΙΟΥΛΙΟΣ	ΑΥΓΟΥΣΤΟΣ	ΣΕΠΤΕΜΒΡΙΟΣ	ΟΚΤΩΒΡΙΟΣ	ΝΟΕΜΒΡΙΟΣ	ΔΕΚΕΜΒΡΙΟΣ
ΑΝΑΤΟΛΙΚΗ ΜΑΚΕΔΟΝΙΑ ΚΑΙ ΘΡΑΚΗ	437	417	437	547	612	659
ΚΕΝΤΡΙΚΗ ΜΑΚΕΔΟΝΙΑ	1.231	1.254	1.308	1.513	1.654	1.826
ΔΥΤΙΚΗ ΜΑΚΕΔΟΝΙΑ	145	135	134	140	147	147
ΗΠΕΙΡΟΣ	197	194	196	204	200	207
ΘΕΣΣΑΛΙΑ	522	520	534	607	648	656
ΙΟΝΙΑ ΝΗΣΙΑ	148	146	151	410	651	767
ΔΥΤΙΚΗ ΕΛΛΑΔΑ	507	506	526	567	603	592
ΣΤΕΡΕΑ ΕΛΛΑΔΑ	627	637	661	685	724	702
ΑΤΤΙΚΗ	5.109	5.127	5.127	5.224	5.495	5.578
ΠΕΛΟΠΟΝΝΗΣΟΣ	1.034	938	940	1.021	1.233	1.207
ΒΟΡΕΙΟ ΑΙΓΑΙΟ	146	140	149	196	266	271
ΝΟΤΙΟ ΑΙΓΑΙΟ	209	193	229	466	700	977
ΚΡΗΤΗ	740	704	771	1.242	1.580	1.873
ΣΥΝΟΛΟ	11.052	10.911	11.163	12.822	14.513	15.462

Υπήκοοι τρίτων χωρών

	ΙΟΥΛΙΟΣ	ΑΥΓΟΥΣΤΟΣ	ΣΕΠΤΕΜΒΡΙΟΣ	ΟΚΤΩΒΡΙΟΣ	ΝΟΕΜΒΡΙΟΣ	ΔΕΚΕΜΒΡΙΟΣ
ΑΝΑΤΟΛΙΚΗ ΜΑΚΕΔΟΝΙΑ ΚΑΙ ΘΡΑΚΗ	1.461	1.417	1.377	1.474	1.521	1.662
ΚΕΝΤΡΙΚΗ ΜΑΚΕΔΟΝΙΑ	7.402	7.467	7.967	8.527	9.147	9.788
ΔΥΤΙΚΗ ΜΑΚΕΔΟΝΙΑ	854	829	829	800	846	914
ΗΠΕΙΡΟΣ	860	827	837	847	881	895
ΘΕΣΣΑΛΙΑ	1.557	1.558	1.612	1.912	2.178	2.197
ΙΟΝΙΑ ΝΗΣΙΑ	416	381	420	1.244	1.940	2.184
ΔΥΤΙΚΗ ΕΛΛΑΔΑ	1.622	1.657	1.736	1.847	1.944	1.931
ΣΤΕΡΕΑ ΕΛΛΑΔΑ	1.678	1.710	1.740	1.830	1.936	1.957
ΑΤΤΙΚΗ	18.637	19.091	20.125	21.515	23.035	23.333
ΠΕΛΟΠΟΝΝΗΣΟΣ	1.495	1.286	1.270	1.374	1.587	1.575
ΒΟΡΕΙΟ ΑΙΓΑΙΟ	336	350	337	458	531	559
ΝΟΤΙΟ ΑΙΓΑΙΟ	370	357	397	786	1.125	1.495
ΚΡΗΤΗ	1.001	1.003	1.088	1.609	2.068	2.354
ΣΥΝΟΛΟ	37.689	37.933	39.735	44.223	48.739	50.844

ΠΙΝΑΚΑΣ 13: Αριθμός ανέργων κατά Υπηκοότητα, μήνα και Περιφέρεια:
Δεύτερο εξάμηνο έτους 2015

2.5.2. Εγγεγραμμένοι άνεργοι κατά Υψηκότητα, μήνα και διάρκεια ανεργίας

Στους πιο κάτω πίνακες παρουσιάζεται ο αριθμός των ανέργων στο σύνολο της χώρας κατά Υψηκότητα και διάρκεια ανεργίας όπως καταγράφεται στους μήνες του δευτέρου εξαμήνου του έτους 2015.

	Έλληνες Υπήκοοι				Υπήκοοι χωρών Ευρωπαϊκής Ένωσης				Υπήκοοι τρίτων χωρών			
	>=12 Μήνες	%	<12 Μήνες	%	>=12 Μήνες	%	<12 Μήνες	%	>=12 Μήνες	%	<12 Μήνες	%
ΙΟΥΛΙΟΣ	446.161	58,01%	322.885	41,99%	4.954	44,82%	6.098	55,18%	12.480	33,11%	25.209	66,89%
ΑΥΓΟΥΣΤΟΣ	439.046	57,27%	327.544	42,73%	4.861	44,55%	6.050	55,45%	12.378	32,63%	25.555	67,37%
ΣΕΠΤΕΜΒΡΙΟΣ	438.607	58,05%	316.924	41,95%	4.922	44,09%	6.241	55,91%	12.800	32,21%	26.935	67,79%
ΟΚΤΩΒΡΙΟΣ	438.579	57,88%	319.174	42,12%	4.935	38,49%	7.887	61,51%	13.026	29,46%	31.197	70,54%
ΝΟΕΜΒΡΙΟΣ	439.607	56,28%	341.449	43,72%	4.999	34,44%	9.514	65,56%	13.328	27,35%	35.411	72,65%
ΔΕΚΕΜΒΡΙΟΣ	434.260	54,80%	358.236	45,20%	4.959	32,07%	10.503	67,93%	13.432	26,42%	37.412	73,58%

ΠΙΝΑΚΑΣ 14: Αριθμός ανέργων κατά Υψηκότητα, μήνα και διάρκεια ανεργίας:
Δεύτερο εξάμηνο έτους 2015

	Έλληνες Υπήκοοι		Υπήκοοι χωρών Ευρωπαϊκής Ένωσης		Υπήκοοι τρίτων χωρών		Έλληνες Υπήκοοι		Υπήκοοι χωρών Ευρωπαϊκής Ένωσης		Υπήκοοι τρίτων χωρών	
	>=12 Μήνες	%	>=12 Μήνες	%	>=12 Μήνες	%	<12 Μήνες	%	<12 Μήνες	%	<12 Μήνες	%
ΙΟΥΛΙΟΣ	446.161	96,24%	4.954	1,07%	12.480	2,69%	322.885	91,16%	6.098	1,72%	25.209	7,12%
ΑΥΓΟΥΣΤΟΣ	439.046	96,22%	4.861	1,07%	12.378	2,71%	327.544	91,20%	6.050	1,68%	25.555	7,12%
ΣΕΠΤΕΜΒΡΙΟΣ	438.607	96,12%	4.922	1,08%	12.800	2,80%	316.924	90,52%	6.241	1,78%	26.935	7,69%
ΟΚΤΩΒΡΙΟΣ	438.579	96,07%	4.935	1,08%	13.026	2,85%	319.174	89,09%	7.887	2,20%	31.197	8,71%
ΝΟΕΜΒΡΙΟΣ	439.607	96,00%	4.999	1,09%	13.328	2,91%	341.449	88,37%	9.514	2,46%	35.411	9,16%
ΔΕΚΕΜΒΡΙΟΣ	434.260	95,94%	4.959	1,10%	13.432	2,97%	358.236	88,20%	10.503	2,59%	37.412	9,21%

ΠΙΝΑΚΑΣ 14α: Αριθμός ανέργων κατά Υψηκότητα, μήνα και διάρκεια ανεργίας:
Δεύτερο εξάμηνο έτους 2015

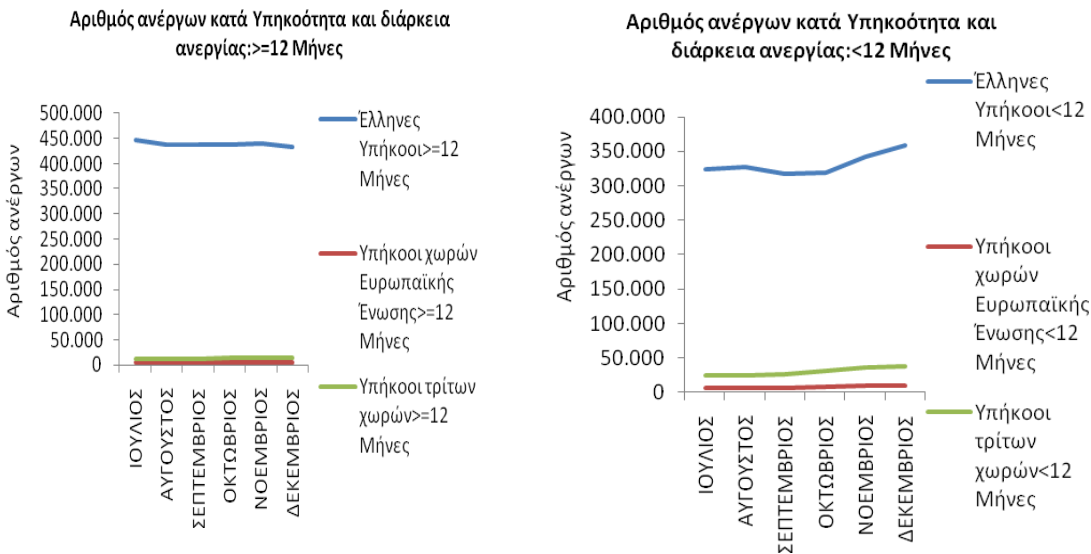
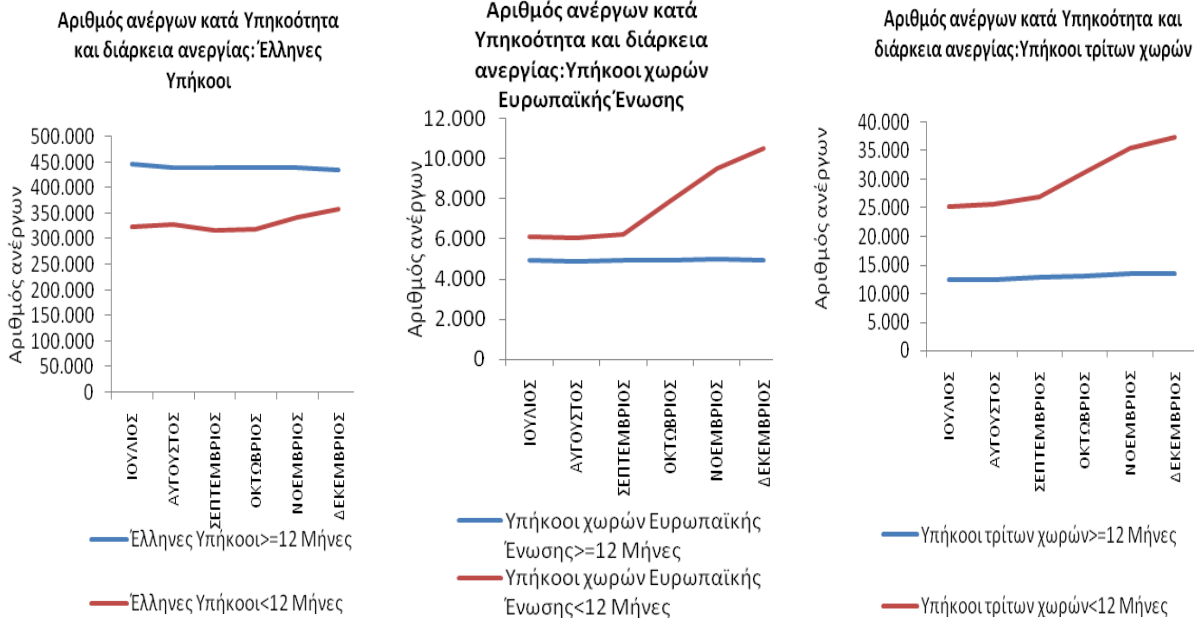

ΔΙΑΓΡΑΜΜΑ 33,34,35,36,37: Αριθμός ανέργων κατά Υψηκότητα, μήνα και διάρκεια ανεργίας: Δεύτερο εξάμηνο 2015

Από τον πίνακα 14 και 14α, καθώς και από τα διαγράμματα 33,34,35,36,37 προκύπτει:

ΕΛΛΗΝΕΣ ΥΠΗΚΟΟΙ

Οι άνεργοι με διάρκεια ανεργίας μικρότερη των 12 μηνών αποτελούν τον μικρότερο αριθμό των ανέργων σε όλους τους μήνες του δευτέρου εξαμήνου του 2015 σε σχέση με τους ανέργους με διάρκεια ανεργίας μεγαλύτερη ή ίση των 12 μηνών.

Το ποσοστό που αναλογεί στους ανέργους με διάρκεια ανεργίας μικρότερη των 12 μηνών κυμαίνεται από (41,95%) τον Σεπτέμβριο έως (45,20%) τον Δεκέμβριο ενώ το ποσοστό που αναλογεί στους ανέργους με διάρκεια ανεργίας μεγαλύτερη ή ίση των 12 μηνών κυμαίνεται από (54,80%) τον Δεκέμβριο έως (58,05%) τον Σεπτέμβριο.

ΥΠΗΚΟΟΙ ΧΩΡΩΝ ΕΥΡΩΠΑΪΚΗΣ ΕΝΩΣΗΣ

Οι άνεργοι με διάρκεια ανεργίας μικρότερη των 12 μηνών αποτελούν τον μεγαλύτερο αριθμό των ανέργων σε όλους τους μήνες του δευτέρου εξαμήνου του 2015 σε σχέση με τους ανέργους με διάρκεια ανεργίας μεγαλύτερη ή ίση των 12 μηνών.

Το ποσοστό που αναλογεί στους ανέργους με διάρκεια ανεργίας μικρότερη των 12 μηνών κυμαίνεται από (55,18%) τον Ιούλιο έως (67,93%) τον Δεκέμβριο ενώ το ποσοστό που αναλογεί στους ανέργους με διάρκεια ανεργίας μεγαλύτερη ή ίση των 12 μηνών κυμαίνεται από (32,07%) τον Δεκέμβριο έως (44,82%) τον Ιούλιο.

ΥΠΗΚΟΟΙ ΤΡΙΤΩΝ ΧΩΡΩΝ

Οι άνεργοι με διάρκεια ανεργίας μικρότερη των 12 μηνών αποτελούν τον μεγαλύτερο αριθμό των ανέργων σε όλους τους μήνες του δεύτερου εξαμήνου του 2015 σε σχέση με τους ανέργους με διάρκεια ανεργίας μεγαλύτερη ή ίση των 12 μηνών.

Το ποσοστό που αναλογεί στους ανέργους με διάρκεια ανεργίας μικρότερη των 12 μηνών κυμαίνεται από (66,89%) τον Ιούλιο έως (73,58%) τον Δεκέμβριο ενώ το ποσοστό που αναλογεί στους ανέργους με διάρκεια ανεργίας μεγαλύτερη ή ίση των 12 μηνών κυμαίνεται από (26,42%) τον Δεκέμβριο έως (33,11%) τον Ιούλιο.

>=12 ΜΗΝΕΣ

Μεταξύ των «Ελλήνων Υπηκόων», των «Υπηκόων χωρών της Ευρωπαϊκής Ένωσης» και των «Υπηκόων Τρίτων χωρών» των ανέργων με διάρκεια ανεργίας μεγαλύτερη ή ίση των 12 μηνών οι «Έλληνες Υπήκοοι» αποτελούν τον μεγαλύτερο αριθμό ανέργων σε όλους τους μήνες του δευτέρου εξαμήνου 2015.

Το ποσοστό που αναλογεί στους ανέργους «Έλληνες Υπήκοοι» με διάρκεια ανεργίας μεγαλύτερη ή ίση των 12 μηνών κυμαίνεται από (95,94%) τον Δεκέμβριο έως (96,24%) τον Ιούλιο, το ποσοστό που αναλογεί στους ανέργους των «Υπηκόων χωρών της Ευρωπαϊκής Ένωσης» με διάρκεια ανεργίας μεγαλύτερη ή ίση των 12 μηνών κυμαίνεται από (1,07%) τον Ιούλιο και τον Αύγουστο έως (1,10%) τον Δεκέμβριο και το ποσοστό που αναλογεί στους ανέργους των «Υπηκόων Τρίτων χωρών» με διάρκεια ανεργίας μεγαλύτερη ή ίση των 12 μηνών κυμαίνεται από (2,69%) τον Ιούλιο έως (2,97%) τον Δεκέμβριο.

<12 ΜΗΝΕΣ

Μεταξύ των «Ελλήνων Υπηκόων», των «Υπηκόων χωρών της Ευρωπαϊκής Ένωσης» και των «Υπηκόων Τρίτων χωρών» των ανέργων με διάρκεια ανεργίας μικρότερη των 12 μηνών οι «Έλληνες Υπήκοοι» αποτελούν τον μεγαλύτερο αριθμό ανέργων σε όλους τους μήνες του δευτέρου εξαμήνου 2015.

Το ποσοστό που αναλογεί στους ανέργους «Έλληνες Υπήκοοι» με διάρκεια ανεργίας μικρότερη των 12 μηνών κυμαίνεται από (88,20%) τον Δεκέμβριο έως (91,20%) τον Αύγουστο, το ποσοστό που αναλογεί στους ανέργους των «Υπηκόων χωρών της Ευρωπαϊκής Ένωσης» με διάρκεια ανεργίας μικρότερη των 12 μηνών κυμαίνεται από (1,68%) τον Αύγουστο έως (2,59%) τον Δεκέμβριο και το ποσοστό που αναλογεί στους ανέργους των «Υπηκόων Τρίτων χωρών» με διάρκεια ανεργίας μικρότερη των 12 μηνών κυμαίνεται από (7,12%) τον Ιούλιο και τον Αύγουστο έως (9,21%) τον Δεκέμβριο.

2.6. ΕΠΙΔΟΤΟΥΜΕΝΟΙ ΑΝΕΡΓΟΙ

2.6.1. Επιδοτούμενοι άνεργοι κατά κατηγορία επιδότησης και μήνα

Στον πίνακα 15 παρουσιάζεται ο αριθμός των επιδοτουμένων κατά κατηγορία επιδότησης σε όλους τους μήνες του δευτέρου εξαμήνου του έτους 2015 στο σύνολο της χώρας.

	ΙΟΥΛΙΟΣ		ΑΥΓΟΥΣΤΟΣ		ΣΕΠΤΕΜΒΡΙΟΣ		ΟΚΤΩΒΡΙΟΣ		ΝΟΕΜΒΡΙΟΣ		ΔΕΚΕΜΒΡΙΟΣ	
	Επιδοτούμενοι άνεργοι	%	Επιδοτούμενοι άνεργοι	%	Επιδοτούμενοι άνεργοι	%	Επιδοτούμενοι άνεργοι	%	Επιδοτούμενοι άνεργοι	%	Επιδοτούμενοι άνεργοι	%
Κοινοί	81.815	80,80%	85.546	80,44%	93.227	81,72%	90.040	80,04%	77.467	60,23%	85.511	45,79%
Οικοδόμοι	3.686	3,64%	3.061	2,88%	2.794	2,45%	2.847	2,53%	2.449	1,90%	2.801	1,50%
Εποχικοί τουρισμού	3.602	3,56%	3.381	3,18%	3.440	3,02%	6.543	5,82%	39.292	30,55%	80.240	42,97%
Εποχικοί λοιποί (αγροτικά)	1.380	1,36%	1.191	1,12%	1.063	0,93%	1.876	1,67%	7.189	5,59%	17.066	9,14%
Εκπαιδευτικοί	10.664	10,53%	13.027	12,25%	13.420	11,76%	11.083	9,85%	2.181	1,70%	1.056	0,57%
Λοιποί	110	0,11%	144	0,14%	139	0,12%	100	0,09%	47	0,04%	63	0,03%
Σύνολο	101.257	100,00%	106.350	100,00%	114.083	100,00%	112.489	100,00%	128.625	100,00%	186.737	100,00%

ΠΙΝΑΚΑΣ 15: Αριθμός επιδοτούμενων ανέργων κατά κατηγορία επιδότησης και μήνα:
Δεύτερο εξάμηνο έτους 2015

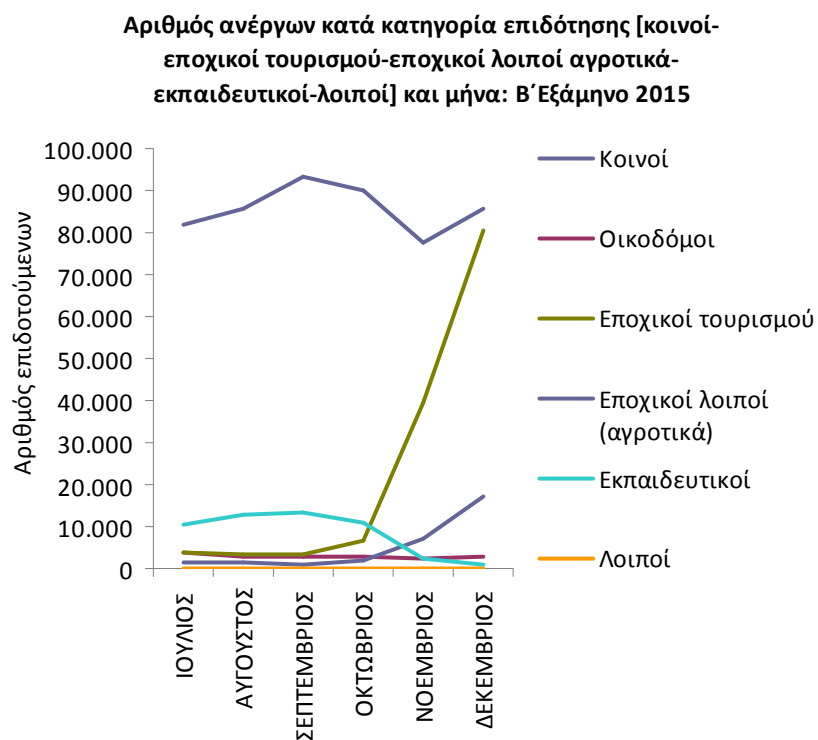
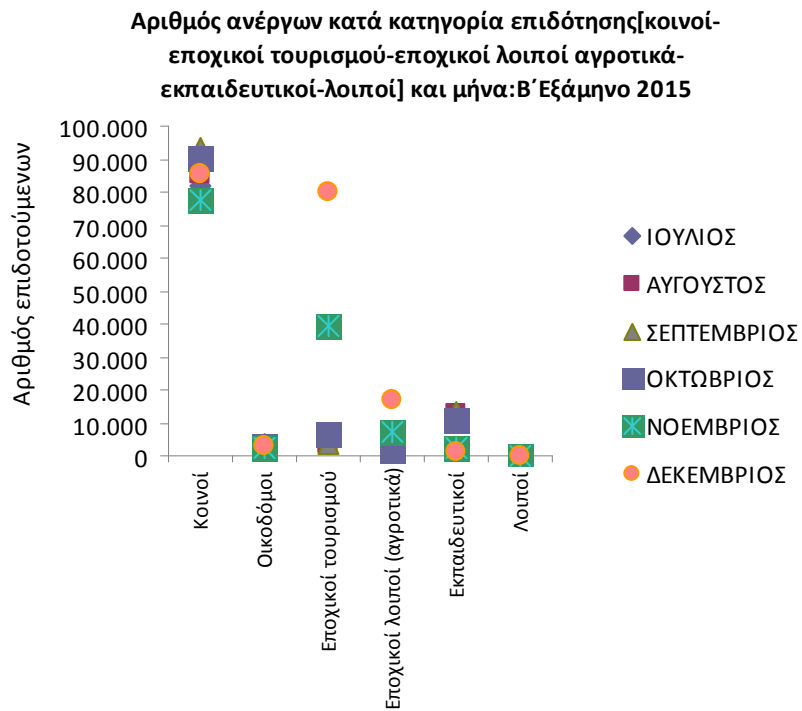

ΔΙΑΓΡΑΜΜΑΤΑ 38,39: Αριθμός επιδοτούμενων ανέργων κατά κατηγορία επιδότησης και μήνα: Δεύτερο εξάμηνο έτους 2015

Από τον πίνακα 15 καθώς και από τα διαγράμματα 38,39 προκύπτει:

Στο σύνολο της χώρας ο αριθμός των επιδοτούμενων ανέργων για την χρονική περίοδο Ιουλίου 2015 έως και Δεκεμβρίου 2015 κυμαίνεται από 101.257 τον Ιούλιο όπου καταγράφεται ο μικρότερος αριθμός επιδοτούμενων έως 186.737 τον Δεκέμβριο όπου καταγράφεται ο μεγαλύτερος αριθμός επιδοτούμενων.

Η κατηγορία επιδότησης που συγκεντρώνει το μεγαλύτερο αριθμό επιδοτούμενων ανέργων είναι η κατηγορία των «κοινών επιδοτούμενων».

Μεγάλος αριθμός επιδοτούμενων ανέργων καταγράφεται και στην κατηγορία των «εποχικοί τουρισμού» κατά τους μήνες Νοέμβριο και Δεκέμβριο.

Συμπεράσματα κεφαλαίου

-Το σύνολο των εγγεγραμμένων ανέργων στο σύνολο της χώρας κατά το δεύτερο εξάμηνο του έτους 2015 κυμάνθηκε από 806.429 άτομα τον μήνα Σεπτέμβριο όπου καταγράφεται ο μικρότερος αριθμός των ανέργων έως 858.802 άτομα τον μήνα Δεκέμβριο όπου καταγράφεται ο μεγαλύτερος αριθμός των ανέργων.

-Ο συνολικός αριθμός των επιδοτούμενων ανέργων για το δεύτερο εξάμηνο του έτους 2015 κυμαίνεται από 101.257 τον Ιούλιο όπου καταγράφεται ο μικρότερος αριθμός επιδοτούμενων έως 186.737 τον Δεκέμβριο όπου καταγράφεται ο μεγαλύτερος αριθμός επιδοτούμενων.

-Η κατηγορία επιδότησης που συγκεντρώνει το μεγαλύτερο αριθμό επιδοτούμενων ανέργων είναι η κατηγορία των «κοινών επιδοτούμενων». Μεγάλος αριθμός επιδοτούμενων ανέργων καταγράφεται και στην κατηγορία των εποχικών τουρισμού κατά τους μήνες Νοέμβριο και Δεκέμβριο.

-Στο σύνολο των ανέργων και στο σύνολο της χώρας καταγράφεται ποσοστιαία αύξηση του αριθμού των ανέργων για τη χρονική περίοδο Ιουλίου 2015-Δεκεμβρίου 2015 (μεταβολή εξαμήνου) με ποσοστό μεταβολής (5,02%).

-Στο σύνολο των «ανδρών» ανέργων και στο σύνολο της χώρας καταγράφεται ποσοστιαία αύξηση του αριθμού των ανέργων για τη χρονική περίοδο Ιουλίου 2015-Δεκεμβρίου 2015 (μεταβολή εξαμήνου) με ποσοστό μεταβολής (8,81%).

-Στο σύνολο των «γυναικών» ανέργων και στο σύνολο της χώρας καταγράφεται ποσοστιαία αύξηση του αριθμού των ανέργων για τη χρονική περίοδο Ιουλίου 2015-Δεκεμβρίου 2015 (μεταβολή εξαμήνου) με ποσοστό μεταβολής (2,67%).

ΚΑΤΑ ΦΥΛΟ

-Η πλειοψηφία των εγγεγραμμένων ανέργων είναι γυναίκες σε όλους τους μήνες του δευτέρου εξαμήνου του έτους 2015 στο σύνολο της χώρας.

-Το ποσοστό που αναλογεί στους «άνδρες» άνεργους με διάρκεια ανεργίας μικρότερη των 12 μηνών είναι μεγαλύτερο από το ποσοστό που αναλογεί στους «άνδρες» άνεργους με διάρκεια ανεργίας μεγαλύτερη ή ίση των 12 μηνών κατά τους μήνες Οκτώβριο, Νοέμβριο και Δεκέμβριο.

-Το ποσοστό που αναλογεί στις άνεργες «γυναίκες» με διάρκεια ανεργίας μικρότερη των 12 μηνών είναι μικρότερο από το ποσοστό που αναλογεί στις άνεργες «γυναίκες» με διάρκεια ανεργίας μεγαλύτερη ή ίση των 12 μηνών σε όλους τους μήνες του δευτέρου εξαμήνου του έτους 2015.

-Μεταξύ των «ανδρών» και των «γυναικών» ανέργων με διάρκεια ανεργίας μεγαλύτερη ή ίση των 12 μηνών οι «γυναίκες» συγκεντρώνουν μεγαλύτερο ποσοστό από τους άνδρες σε όλους τους μήνες του δευτέρου εξαμήνου του έτους 2015.

-Μεταξύ των «ανδρών» και των «γυναικών» ανέργων με διάρκεια ανεργίας μικρότερη των 12 μηνών οι «γυναίκες» συγκεντρώνουν μεγαλύτερο ποσοστό από τους άνδρες σε όλους τους μήνες του δευτέρου εξαμήνου του έτους 2015.

ΚΑΤΑ ΗΛΙΚΙΑ

-Η πλειοψηφία των εγγεγραμμένων ανέργων είναι ηλικίας «30-44 ετών» σε όλους τους μήνες του δευτέρου εξαμήνου του έτους 2015 στο σύνολο της χώρας.

-Το ποσοστό που αναλογεί στους ανέργους «15-19 ετών» με διάρκεια ανεργίας μικρότερη των 12 μηνών είναι μεγαλύτερο από το ποσοστό που αναλογεί στους ανέργους «15-19 ετών» με διάρκεια ανεργίας μεγαλύτερη ή ίση των 12 μηνών σε όλους τους μήνες του δευτέρου εξαμήνου του έτους 2015.

-Το ποσοστό που αναλογεί στους ανέργους «20-24 ετών» με διάρκεια ανεργίας μικρότερη των 12 μηνών είναι μεγαλύτερο από το ποσοστό που αναλογεί στους ανέργους «20-24 ετών» με διάρκεια ανεργίας μεγαλύτερη ή ίση των 12 μηνών σε όλους τους μήνες του δευτέρου εξαμήνου του έτους 2015.

-Το ποσοστό που αναλογεί στους ανέργους «25-29 ετών» με διάρκεια ανεργίας μικρότερη των 12 μηνών είναι μεγαλύτερο από το ποσοστό που αναλογεί στους ανέργους «25-29 ετών» με διάρκεια ανεργίας μεγαλύτερη ή ίση των 12 μηνών κατά τους μήνες Νοέμβριο κα Δεκέμβριο.

-Το ποσοστό που αναλογεί στους ανέργους «30-44 ετών» με διάρκεια ανεργίας μικρότερη των 12 μηνών είναι μικρότερο από το ποσοστό που αναλογεί στους ανέργους «30-44 ετών» με διάρκεια ανεργίας μεγαλύτερη ή ίση των 12 μηνών σε όλους τους μήνες του δευτέρου εξαμήνου του έτους 2015.

-Το ποσοστό που αναλογεί στους ανέργους «45-54 ετών» με διάρκεια ανεργίας μικρότερη των 12 μηνών είναι μικρότερο από το ποσοστό που αναλογεί στους ανέργους «45-54 ετών» με διάρκεια ανεργίας μεγαλύτερη ή ίση των 12 μηνών σε όλους τους μήνες του δευτέρου εξαμήνου του έτους 2015.

-Το ποσοστό που αναλογεί στους ανέργους «55-64 ετών» με διάρκεια ανεργίας μικρότερη των 12 μηνών είναι μικρότερο από το ποσοστό που αναλογεί στους ανέργους «55-64 ετών» με διάρκεια ανεργίας μεγαλύτερη ή ίση των 12 μηνών σε όλους τους μήνες του δευτέρου εξαμήνου του έτους 2015.

-Το ποσοστό που αναλογεί στους ανέργους «65 ετών και άνω» με διάρκεια ανεργίας μικρότερη των 12 μηνών είναι μικρότερο από το ποσοστό που αναλογεί στους ανέργους «65 ετών και άνω» με διάρκεια ανεργίας μεγαλύτερη ή ίση των 12 μηνών σε όλους τους μήνες του δευτέρου εξαμήνου του έτους 2015.

-Μεταξύ των ανέργων «15-19 ετών», «20-24 ετών», «25-29 ετών», «30-44 ετών», «45-54 ετών», «55-64 ετών» και «65 ετών και άνω» με διάρκεια ανεργίας μεγαλύτερη ή ίση των 12 μηνών οι άνεργοι «30-44 ετών» συγκεντρώνουν το μεγαλύτερο ποσοστό από τους ανέργους «15-19 ετών», «20-24 ετών», «25-29 ετών», «45-54 ετών», «55-64 ετών» και «65 ετών και άνω» σε όλους τους μήνες του δευτέρου εξαμήνου του έτους 2015.

-Μεταξύ των ανέργων «15-19 ετών», «20-24 ετών», «25-29 ετών», «30-44 ετών», «45-54 ετών», «55-64 ετών» και «65 ετών και άνω» με διάρκεια ανεργίας μικρότερη των 12 μηνών οι άνεργοι «30-44 ετών» συγκεντρώνουν το μεγαλύτερο ποσοστό από τους ανέργους «15-19 ετών», «20-24 ετών», «25-29 ετών», «45-54 ετών», «55-64 ετών» και «65 ετών και άνω» σε όλους τους μήνες του δευτέρου εξαμήνου του έτους 2015.

ΚΑΤΑ ΕΚΠΑΙΔΕΥΤΙΚΟ ΕΠΙΠΕΔΟ

-Η πλειοψηφία των εγγεγραμμένων ανέργων είναι εκπαιδευτικού επιπέδου «Δευτεροβάθμιας εκπαίδευσης» σε όλους τους μήνες του δευτέρου εξαμήνου του έτους 2015 στο σύνολο της χώρας.

-Το ποσοστό που αναλογεί στους ανέργους του εκπαιδευτικού επιπέδου «Χωρίς εκπαίδευση» με διάρκεια ανεργίας μικρότερη των 12 μηνών είναι μεγαλύτερο από το ποσοστό που αναλογεί στους ανέργους του εκπαιδευτικού επιπέδου «Χωρίς εκπαίδευση» με διάρκεια ανεργίας μεγαλύτερη ή ίση των 12 μηνών σε όλους τους μήνες του δευτέρου εξαμήνου του έτους 2015.

-Το ποσοστό που αναλογεί στους ανέργους του εκπαιδευτικού επιπέδου «Υποχρεωτικής εκπαίδευσης (έως 3^η Γυμνασίου)» με διάρκεια ανεργίας μικρότερη των 12 μηνών είναι μικρότερο από το ποσοστό που αναλογεί στους ανέργους του εκπαιδευτικού επιπέδου «Υποχρεωτικής εκπαίδευσης (έως 3^η Γυμνασίου)» με διάρκεια ανεργίας μεγαλύτερη ή ίση των 12 μηνών σε όλους τους μήνες του δευτέρου εξαμήνου του έτους 2015.

-Το ποσοστό που αναλογεί στους ανέργους του εκπαιδευτικού επιπέδου «Δευτεροβάθμιας εκπαίδευσης» με διάρκεια ανεργίας μικρότερη των 12 μηνών είναι μικρότερο από το ποσοστό που αναλογεί στους ανέργους του εκπαιδευτικού επιπέδου «Δευτεροβάθμιας εκπαίδευσης» με διάρκεια ανεργίας μεγαλύτερη ή ίση των 12 μηνών σε όλους τους μήνες του δευτέρου εξαμήνου του έτους 2015.

-Το ποσοστό που αναλογεί στους ανέργους του εκπαιδευτικού επιπέδου «Τριτοβάθμιας εκπαίδευσης» με διάρκεια ανεργίας μικρότερη των 12 μηνών είναι μεγαλύτερο από το ποσοστό που αναλογεί στους ανέργους του εκπαιδευτικού επιπέδου «Τριτοβάθμιας εκπαίδευσης» με διάρκεια ανεργίας μεγαλύτερη ή ίση των 12 μηνών κατά τους μήνες Ιούλιο, Αύγουστο, Σεπτέμβριο και Δεκέμβριο.

-Μεταξύ των ανέργων των εκπαιδευτικών επιπέδων «Χωρίς εκπαίδευση», «Υποχρεωτικής εκπαίδευσης (έως 3^η Γυμνασίου), «Δευτεροβάθμιας εκπαίδευσης» και «Τριτοβάθμιας εκπαίδευσης» με διάρκεια ανεργίας μεγαλύτερη ή ίση των 12 μηνών οι άνεργοι του εκπαιδευτικού επιπέδου «Δευτεροβάθμιας εκπαίδευσης» συγκεντρώνουν μεγαλύτερο ποσοστό από τους ανέργους των εκπαιδευτικών επιπέδων «Υποχρεωτικής εκπαίδευσης (έως 3^η Γυμνασίου), «Τριτοβάθμιας εκπαίδευσης» και «Χωρίς εκπαίδευση» σε όλους τους μήνες του δευτέρου εξαμήνου του έτους 2015.

-Μεταξύ των ανέργων των εκπαιδευτικών επιπέδων «Χωρίς εκπαίδευση», «Υποχρεωτικής εκπαίδευσης (έως 3^η Γυμνασίου), «Δευτεροβάθμιας εκπαίδευσης» και «Τριτοβάθμιας εκπαίδευσης» με διάρκεια ανεργίας μικρότερη των 12 μηνών οι άνεργοι του εκπαιδευτικού επιπέδου «Δευτεροβάθμιας εκπαίδευσης» συγκεντρώνουν μεγαλύτερο ποσοστό από τους ανέργους των εκπαιδευτικών επιπέδων «Υποχρεωτικής εκπαίδευσης (έως 3^η Γυμνασίου), «Τριτοβάθμιας εκπαίδευσης» και «Χωρίς εκπαίδευση» σε όλους τους μήνες του δευτέρου εξαμήνου του έτους 2015.

ΚΑΤΑ ΥΠΗΚΟΟΤΗΤΑ

-Η πλειοψηφία των εγγεγραμμένων ανέργων είναι «Έλληνες Υπήκοοι» σε όλους τους μήνες του δευτέρου εξαμήνου του έτους 2015 στο σύνολο της χώρας.

-Το ποσοστό που αναλογεί στους «Έλληνες Υπήκοους» ανέργους με διάρκεια ανεργίας μικρότερη των 12 μηνών είναι μικρότερο από το ποσοστό που αναλογεί στους «Έλληνες Υπήκοους» ανέργους με διάρκεια ανεργίας μεγαλύτερη ή ίση των 12 μηνών σε όλους τους μήνες του δευτέρου εξαμήνου του έτους 2015.

-Το ποσοστό που αναλογεί στους «Υπηκόους χωρών της Ευρωπαϊκής Ένωσης» ανέργους με διάρκεια ανεργίας μικρότερη των 12 μηνών είναι μεγαλύτερο από το ποσοστό που αναλογεί στους «Υπηκόους χωρών της Ευρωπαϊκής Ένωσης» ανέργους με διάρκεια ανεργίας μεγαλύτερη ή ίση των 12 μηνών σε όλους τους μήνες του δευτέρου εξαμήνου του έτους 2015.

-Το ποσοστό που αναλογεί στους ανέργους «Υπηκόους τρίτων χωρών» ανέργους με διάρκεια ανεργίας μικρότερη των 12 μηνών είναι μεγαλύτερο από το ποσοστό που αναλογεί στους «Υπηκόους τρίτων χωρών» ανέργους με διάρκεια ανεργίας μεγαλύτερη ή ίση των 12 μηνών σε όλους τους μήνες του δευτέρου εξαμήνου του έτους 2015.

-Μεταξύ των ανέργων «Έλληνες Υπήκοοι», «Υπήκοοι χωρών της Ευρωπαϊκής Ένωσης» και «Υπήκοοι τρίτων χωρών» με διάρκεια ανεργίας μεγαλύτερη ή ίση των 12 μηνών οι άνεργοι «Έλληνες Υπήκοοι» συγκεντρώνουν μεγαλύτερο ποσοστό από τους ανέργους «Υπήκοοι χωρών της Ευρωπαϊκής Ένωσης» και «Υπήκοοι τρίτων χωρών» σε όλους τους μήνες του δευτέρου εξαμήνου του έτους 2015.

-Μεταξύ των ανέργων «Έλληνες Υπήκοοι», «Υπήκοοι χωρών της Ευρωπαϊκής Ένωσης» και «Υπήκοοι τρίτων χωρών» με διάρκεια ανεργίας μικρότερη των 12 μηνών οι άνεργοι «Έλληνες Υπήκοοι» συγκεντρώνουν μεγαλύτερο ποσοστό από τους ανέργους «Υπήκοοι χωρών της Ευρωπαϊκής Ένωσης» και «Υπήκοοι τρίτων χωρών» σε όλους τους μήνες του δευτέρου εξαμήνου του έτους 2015.

ΓΕΝΙΚΑ ΣΥΜΠΕΡΑΣΜΑΤΑ ΤΗΣ ΕΚΘΕΣΗΣ

Το 2014, η εγγεγραμμένη ανεργία παρουσίασε για πρώτη φορά μείωση στη διάρκεια της κρίσης⁶. Το Α' εξάμηνο του 2015 παρέμεινε σταθερή⁷, ενώ το Β' εξάμηνο του 2015 η ανεργία μειώθηκε κατά μέσο όρο 2,11% ή 17.779 άτομα σε σύγκριση με τα αντίστοιχα μεγέθη του Β' εξαμήνου 2014. Έτσι, ο αριθμός των ανέργων διαμορφώθηκε στα 826.260 άτομα από 844.038 το Β' εξάμηνο του 2014 με το μεγαλύτερο ποσοστό μείωσης (3,90%) να σημειώνεται τον Οκτώβριο.

Η Αττική συγκεντρώνει το 35,65% του συνόλου των ανέργων και η Κεντρική Μακεδονία το 18,47%. Ακολουθούν οι περιφέρειες: Δυτικής Ελλάδας (8,15%), Θεσσαλίας (7,45%), Ανατολικής Μακεδονίας και Θράκης (5,98%) Στερεάς Ελλάδας (4,86%), Κρήτης (4,38%), Πελοποννήσου (4,16%), Δυτικής Μακεδονίας (3,41%), Ηπείρου (3,33%). Σε σύγκριση με το Β' εξάμηνο του 2014, οι μεγαλύτερες ποσοστιαίες μειώσεις στο μέσο όρο του αριθμού των ανέργων καταγράφηκαν στις περιφέρειες: Πελοποννήσου (7,98%), Ανατολής Μακεδονίας και Θράκης (6,64%), Στερεάς Ελλάδας (5,98%), Ηπείρου (5,49%), ενώ αντίθετα, η περιφέρεια της Κρήτης κατέγραψε αύξηση του αριθμού των ανέργων κατά 11,76%.

Από τον Ιούλιο έως τον Οκτώβριο 2015, το ποσοστό της μακροχρόνιας ανεργίας διαμορφώθηκε στο 56-57% συνεχίζοντας την ανοδική πορεία των τελευταίων χρόνων⁸, με το ποσοστό να διαμορφώνεται στο 54,24% τον Νοέμβριο και 52,71% τον Δεκέμβριο. Ο αριθμός των μακροχρόνια ανέργων κυμάνθηκε από 452.651- 463.595 άτομα. Οι περιφέρειες Αττικής και Κεντρικής Μακεδονίας συγκεντρώνουν αντιστοίχως το 35,45% και 19,22% του συνόλου των Μακροχρόνια Ανέργων. Ακολουθούν οι περιφέρειες: Δυτικής Ελλάδας (8,93%), Θεσσαλίας (7,69%), Ανατολικής Μακεδονίας και Θράκης (6,01%), Στερεάς Ελλάδας (5,10%).

⁶ Μείωση κατά μέσο όρο 3,02% στο Α' εξάμηνο και 1,75% στο Β' εξάμηνο του 2014, σε σύγκριση με τα αντίστοιχα του 2013 (βλ. Α' και Β' Εξαμηνιαίες Εκθέσεις 2014).

⁷ Συγκεκριμένα, αυξήθηκε κατά 3.443 άτομα ή 0,41% κατά μέσο όρο, σε σύγκριση με το Α' εξάμηνο του 2014.

⁸ Βλ. Γενικά Συμπεράσματα .Β' Εξαμηνιαίας Έκθεσης 2014.

Το ποσοστό των επιδοτούμενων στο σύνολο των ανέργων κυμάνθηκε από 12,38% τον Ιούλιο έως 21,74% τον Δεκέμβριο (101.257- 186.737 άτομα) και ο αριθμός τους αυξήθηκε κατά μέσο όρο κατά 7.092 άτομα ή 6,02%, σε σύγκριση με τα αντίστοιχα μεγέθη του Β' εξαμήνου 2014⁹. Ο μέσος όρος επιδοτούμενων διαμορφώθηκε στα 124.924 άτομα, από 117.832 το Β' εξάμηνο 2014.

Οι επιδοτούμενοι των τουριστικών επαγγελμάτων αποτελούν το 3-6% του συνόλου επιδοτούμενων από τον Ιούλιο έως τον Οκτώβριο, ενώ το ποσοστό τους αυξάνει σημαντικά τους δύο τελευταίους μήνες (30,55% τον Νοέμβριο, 42,97% τον Δεκέμβριο), εξαιτίας της λήξης της εποχιακής τους απασχόλησης. Οι επιδοτούμενοι των αγροτικών επαγγελμάτων αποτελούν στο 1-2% του συνόλου από τον Ιούλιο έως τον Οκτώβριο, ενώ τον Νοέμβριο ανέρχονται στο 5,59% και τον Δεκέμβριο στο 9,14%. Οι εκπαιδευτικοί αποτελούν το 10-12% των επιδοτούμενων στις αρχές του εξαμήνου (Ιούλιο έως Οκτώβριο) με το ποσοστό τους να μειώνεται σημαντικά τον Νοέμβριο και τον Δεκέμβριο (1,70% και 0,57% αντιστοίχως). Οι οικοδόμοι καταγράφουν από το 3,64% των επιδοτούμενων τον Ιούλιο, έως 1,50% τον Δεκέμβριο. Οι επιδοτούμενοι που προέρχονται από τους υπόλοιπους κλάδους οικονομικής δραστηριότητας ανέρχονται από το 46% του συνόλου τον Δεκέμβριο έως 81,72% τον Σεπτέμβριο.

Οι γυναίκες αποτελούν το 60-62% των ανέργων και κυμαίνονται από 496.296 άτομα τον Σεπτέμβριο έως 519.067 άτομα τον Δεκέμβριο. Οι άνεργοι άνδρες κυμαίνονται από 310.133 άτομα τον Σεπτέμβριο έως 339.735 τον Δεκέμβριο. Οι γυναίκες αποτελούν το 65% των μακροχρόνια ανέργων και το ποσοστό της μακροχρόνιας ανεργίας τους κυμαίνεται από 57-60%, είναι δε αυξημένο σε σύγκριση με το αντίστοιχο ποσοστό του προηγούμενου έτους¹⁰. Το ποσοστό της μακροχρόνιας ανεργίας των ανδρών κυμαίνεται από 46,55-51,59%¹¹.

⁹ Το Β' εξάμηνο 2014 ο αριθμός των επιδοτούμενων κυμαινόταν από 89.850- 173.526 άτομα και ήταν μειωμένος κατά 16,70% ή 23.630 άτομα στο μέσο όρο σε σύγκριση με τα αντίστοιχα μεγέθη του Β' εξαμήνου 2013.

¹⁰ Το Β' εξάμηνο 2014 το ποσοστό μακροχρόνιας ανεργίας των γυναικών κυμαινόταν από 55-57%.

¹¹ Το Β' εξάμηνο 2014 το ποσοστό μακροχρόνιας ανεργίας των ανδρών κυμαινόταν από 47,20-49,73%

Μεγάλο ποσοστό των ανέργων (40%, 325.480- 344.936 άτομα) ανήκει στην ομάδα ηλικιών 30-44 ετών, ενώ και το 22% (177.152- 192.826 άτομα) είναι 45-54 ετών, το 13% (103.815- 115.438 άτομα) είναι 55-64 ετών, ακολουθούν οι ηλικίες 25-29 ετών με το 14% (325.480- 344.936 άτομα) καθώς και οι νέοι 20-24 ετών με το 8% (65.882- 71.077 άτομα) του συνόλου των ανέργων. Οι μεγαλύτερες ηλικίες χαρακτηρίζονται από υψηλότερα ποσοστά μακροχρόνιας ανεργίας. Το 66-70% των ηλικιών 55-64 ετών είναι μακροχρόνια άνεργοι, η πολυπληθέστερη ομάδα ηλικιών 30-44 ετών των ανέργων είναι μακροχρόνια άνεργοι σε ποσοστό 51-55%. Οι ηλικίες 45-54 ετών είναι μακροχρόνια άνεργοι σε ποσοστό 57-62%, ενώ και οι νεότερης ηλικίας 25-29 ετών είναι κατά 48-52% μακροχρόνια άνεργοι, οι νέοι 20-24 ετών είναι μακροχρόνια άνεργοι κατά 36-41%.

Οι μισοί περίπου άνεργοι (47-48%, 381.173- 411.384 άτομα) είναι δευτεροβάθμιας εκπαίδευσης, σε υψηλό επίσης ποσοστό (30-31%, 244.093- 269.009 άτομα) είναι υποχρεωτικής εκπαίδευσης (μέχρι απολυτήριο 3^{ης} Γυμνασίου). Τριτοβάθμιας εκπαίδευσης είναι το 18-20% (149.356- 166.083 άτομα) των ανέργων, ενώ οι Χωρίς εκπαίδευση αντιστοιχούν στο 3% (20.775- 27.410 άτομα) του συνόλου των ανέργων. Οι δευτεροβάθμιας εκπαίδευσης είναι μακροχρόνια άνεργοι σε ποσοστό 54-58%, οι υποχρεωτικής εκπαίδευσης αντίστοιχα κατά 58-62%, ενώ και οι τριτοβάθμιας εκπαίδευσης είναι μακροχρόνια άνεργοι σε ποσοστό 46-51%. Το ποσοστό μακροχρόνιας ανεργίας στους χωρίς εκπαίδευση ανέργους κυμαίνεται από 37-40%.

Το 92-94% (755.531- 792.496 άτομα) των εγγεγραμμένων ανέργων είναι Έλληνες πολίτες, σε ποσοστό 5-6% (37.689- 50.844 άτομα) είναι Υπήκοοι Τρίτων Χωρών και σε ποσοστό 1,34- 1,80% (10.911- 15.462 άτομα) είναι Υπήκοοι Χωρών της Ευρωπαϊκής Ένωσης. Το ποσοστό της μακροχρόνιας ανεργίας των Ελλήνων κυμαίνεται από 56,28- 58,05% (438.579- 446.161 άτομα), των Υπηκόων Τρίτων Χωρών αντιστοίχως από 27,35- 33,11% (12.378- 13.328 άτομα) και των Υπηκόων Χωρών της Ε.Ε. από 34,44- 44,82% (4.861- 4.999 άτομα).

Υπόμνημα
<p><u>Κοινοί:</u> Περιλαμβάνονται οι άνεργοι που προέρχονται απ' όλους τους κλάδους οικονομικής δραστηριότητας, πλην αυτών που εντάσσονται στις λοιπές κατηγορίες, και των οποίων η σχέση εργασίας ήταν αορίστου χρόνου. Ακόμα περιλαμβάνει τους ανέργους που απασχολήθηκαν στους αναφερόμενους τομείς με σύμβαση ορισμένου χρόνου και δεν εντάσσονται σε μία από τις λοιπές κατηγορίες.</p>
<p><u>Οικοδόμοι:</u> Όσοι απασχολούνται στον κατασκευαστικό κλάδο και ασφαρίζονται στον κλάδο εργατοτεχνιτών - οικοδόμων του ΙΚΑ - ΕΤΑΜ.</p>
<p><u>Εποχικοί Τουρισμού:</u> Περιλαμβάνονται στην κατηγορία αυτή οι εποχικοί από ξενοδοχειακές, τουριστικές, επισιτιστικές επιχειρήσεις συνεχούς ή εποχικής λειτουργίας. Οι συγκεκριμένοι άνεργοι μπορούν να απασχολούνται σε μία ή περισσότερες συνεχείς σεζόν.</p>
<p><u>Εποχικοί λοιποί (Αγροτικά):</u> Περιλαμβάνονται στην κατηγορία αυτή οι εποχικοί μιας ή περισσότερων σεζόν που απολύθηκαν από επιχειρήσεις μεταποίησης/διαλογής αγροτικών προϊόντων.</p>
<p><u>Εκπαιδευτικοί:</u> Περιλαμβάνονται στην κατηγορία αυτή οι ωρομίσθιοι και οι αναπληρωτές εκπαιδευτικοί.</p>
<p><u>Λοιποί:</u> Περιλαμβάνονται στην κατηγορία αυτή οι απολυθέντες λόγω επίσκεψης, λόγω απόλυσης από μεταφερόμενες ή συγχωνευόμενες επιχειρήσεις, λόγω διακοπής λειτουργίας επιχείρησης.</p>