

# ΟΑΕΔ

ΕΚΘΕΣΗ Β' ΕΞΑΜΗΝΟΥ 2013

ΟΙ ΕΞΕΛΙΞΕΙΣ ΣΤΟ ΣΥΝΟΛΟ ΚΑΙ ΤΑ ΧΑΡΑΚΤΗΡΙΣΤΙΚΑ ΤΩΝ ΕΓΓΕΓΡΑΜΜΕΝΩΝ ΑΝΕΡΓΩΝ

ΑΘΗΝΑ ΣΕΠΤΕΜΒΡΙΟΣ 2014

ΟΡΓΑΝΙΣΜΟΣ ΑΠΑΣΧΟΛΗΣΗΣ  
ΕΡΓΑΤΙΚΟΥ ΔΥΝΑΜΙΚΟΥ



Έκθεση Β' Εξαμήνου 2013

Οι Εξελίξεις στο Σύνολο και τα Χαρακτηριστικά των  
Εγγεγραμμένων ανέργων

## ΠΕΡΙΕΧΟΜΕΝΑ

	<u>Σελίδα</u>
Πρόλογος	5
<b>Κεφάλαιο Πρώτο:</b> οι κυμάνσεις της εγγεγραμμένης ανεργίας στο σύνολο της χώρας και τις Διοικητικές Περιφέρειες το Β' εξάμηνο του έτους 2013	
1.1. Γενικά	8
1.2. Αριθμός ανέργων κατά Περιφέρεια στο δεύτερο εξάμηνο των ετών 2012 και 2013	9
1.3. Κατανομή αριθμού ανέργων κατά Περιφέρεια δευτέρου εξαμήνου των ετών 2012 και 2013	12
1.4. Μεταβολές αριθμού ανέργων δευτέρου εξαμήνου των ετών 2012 και 2013	14
1.5. Ποσοστό ανέργων ως προς το σύνολο των εγγεγραμμένων στο μητρώο του ΟΑΕΔ	15
1.6. Ποσοστό μακροχρόνια ανέργων ως προς το σύνολο των ανέργων	18
1.7. Αριθμός ανέργων κατά διάρκεια ανεργίας στο δεύτερο εξάμηνο του έτους 2013	21
1.8. Ποσοστιαία μεταβολή εγγεγραμμένων ανέργων κατά διάρκεια ανεργίας, μήνα και Περιφέρεια για το δεύτερο εξάμηνο του έτους 2013	23
1.9. Αριθμός επιδοτούμενων ανέργων στο δεύτερο εξάμηνο του έτους 2013	27
Συμπεράσματα Κεφαλαίου	32

**Κεφάλαιο Δεύτερο:****ανάλυση της εγγεγραμμένης ανεργίας στο σύνολο της χώρας και τις Διοικητικές Περιφέρειες το Β' εξάμηνο του έτους 2013**

2.1. ΓΕΝΙΚΑ	35
2.2. ΑΝΑΛΥΣΗ ΚΑΤΑ ΦΥΛΟ	36
2.2.1. Κατανομή των εγγεγραμμένων ανέργων κατά Φύλο	36
2.2.2. Εγγεγραμμένοι άνεργοι κατά Φύλο, μήνα και διάρκεια ανεργίας	39
2.2.3. Ποσοστιαία μεταβολή Ιουλίου 2013– Δεκεμβρίου 2013 (μεταβολή εξαμήνου) εγγεγραμμένων ανέργων κατά Φύλο και Περιφέρεια	43
2.2.4. Ποσοστιαία μεταβολή εγγεγραμμένων ανέργων κατά Φύλο, μήνα και Περιφέρεια, το δεύτερο εξάμηνο του έτους 2013	45
2.3. ΑΝΑΛΥΣΗ ΚΑΤΑ ΗΛΙΚΙΑ	49
2.3.1. Κατανομή των εγγεγραμμένων ανέργων κατά Ηλικία, μήνα και Περιφέρεια	49
2.3.2. Εγγεγραμμένοι άνεργοι κατά Ηλικία, μήνα και διάρκεια ανεργίας	52
2.4. ΑΝΑΛΥΣΗ ΚΑΤΑ ΕΚΠΑΙΔΕΥΤΙΚΟ ΕΠΙΠΕΔΟ	57
2.4.1. Κατανομή των εγγεγραμμένων ανέργων κατά Εκπαιδευτικό επίπεδο, μήνα και Περιφέρεια	57
2.4.2. Εγγεγραμμένοι άνεργοι κατά Εκπαιδευτικό επίπεδο, μήνα και διάρκεια ανεργίας	60
2.5. ΑΝΑΛΥΣΗ ΚΑΤΑ ΥΠΗΚΟΟΤΗΤΑ	66
2.5.1. Κατανομή των εγγεγραμμένων ανέργων κατά Υπηκοότητα, μήνα και Περιφέρεια	66
2.5.2. Εγγεγραμμένοι άνεργοι κατά Υπηκοότητα, μήνα και διάρκεια ανεργίας	69
2.6. ΕΠΙΔΟΤΟΥΜΕΝΟΙ ΑΝΕΡΓΟΙ	74
2.6.1. Επιδοτούμενοι άνεργοι κατά κατηγορία επιδότησης και μήνα Συμπεράσματα κεφαλαίου	74 77
<b>Γενικά Συμπεράσματα Έκθεσης</b>	<b>82</b>
ΥΠΟΜΝΗΜΑ	86

## Πρόλογος

Για την αποτελεσματικότερη παρέμβαση στην αγορά εργασίας, την παρακολούθηση και αξιολόγηση των πολιτικών που εφαρμόζει ο ΟΑΕΔ καθώς και την αποτύπωση των πραγματικών τάσεων, εξελίξεων και διαμορφούμενων αναγκών στην αγορά εργασίας, με στόχο την αποτελεσματικότερη σύζευξη μεταξύ αναζητούντων εργασία και εργοδοτών, ο Οργανισμός θα πρέπει να διαθέτει και να στηρίζεται σε στοιχεία ποσοτικά και ποιοτικά μετρήσιμα και αξιόπιστα.

Προς αυτή την κατεύθυνση, σε συνέχεια της εξαμηνιαίας έκθεσης του πρώτου εξαμήνου του έτους 2013 για τις εξελίξεις στην εγγεγραμμένη ανεργία στο σύνολο της χώρας και στις Διοικητικές Περιφέρειες, παρουσιάζεται αυτή η εξαμηνιαία έκθεση που αφορά στα στοιχεία ανεργίας του δευτέρου εξαμήνου του έτους 2013.

Στην έκθεση παρουσιάζονται τα βασικά χαρακτηριστικά των εγγεγραμμένων στο μητρώο του ΟΑΕΔ για το 2<sup>ο</sup> εξάμηνο του έτους 2013, αποτυπώνοντας με απλό και ευδιάκριτο τρόπο τα χαρακτηριστικά των εγγεγραμμένων ανέργων, παραθέτοντας συγχρόνως συγκριτικά στοιχεία με το αντίστοιχο εξάμηνο του προηγούμενου έτους από τα στοιχεία που διαθέτει ο Οργανισμός μέσω του Ολοκληρωμένου του Πληροφοριακού Συστήματος.

Στο πρώτο κεφάλαιο, παρουσιάζονται και αναλύονται τα στοιχεία των εγγεγραμμένων στο μητρώο του ΟΑΕΔ για το δεύτερο εξάμηνο του έτους 2013, η κατανομή του στις 13 Περιφέρειες της χώρας και στο σύνολο της χώρας και γίνεται σύγκριση με το αντίστοιχο εξάμηνο του προηγούμενου έτους 2012. Αναλύονται και απεικονίζονται διαγραμματικά τα στοιχεία των ανέργων αναζητούντων εργασία, των λοιπών μη αναζητούντων εργασία και των μακροχρόνια ανέργων και τα ποσοστά που αντιστοιχούν ως προς το

σύνολο των εγγεγραμμένων στο μητρώο του ΟΑΕΔ. Αναλύεται η διαχρονική εξέλιξη τους κατά διάρκεια ανεργίας για τους μήνες του δευτέρου εξαμήνου και κατά Περιφέρεια. Επιπρόσθετα, παρουσιάζονται και αναλύονται τα στοιχεία των επιδοτούμενων ανέργων, το ποσοστό που αντιστοιχεί στο σύνολο των ανέργων αναζητούντων εργασία και η κίνηση των επιδοτούμενων των τουριστικών επαγγελματιών για το δεύτερο εξάμηνο του έτους 2013.

Στο δεύτερο κεφάλαιο, παρουσιάζονται τα στοιχεία των εγγεγραμμένων ανέργων αναζητούντων εργασία στο δεύτερο εξάμηνο του έτους 2013 και αναλύονται οι αριθμητικές και ποσοστιαίες μεταβολές που καταγράφονται για κάθε μήνα του δευτέρου εξαμήνου στις 13 Περιφέρειες της χώρας τόσο στο σύνολο των ανέργων όσο και για τους άνδρες και τις γυναίκες.

Αναλύεται και απεικονίζεται διαγραμματικά η κατανομή των ανέργων αναζητούντων εργασία κατά Φύλο, Ηλικιακή ομάδα, Εκπαιδευτικό επίπεδο και Υψηκότητα σε κάθε Περιφέρεια και στο σύνολο της χώρας. Εξετάζεται η διάρθρωση του αριθμού των ανέργων αναζητούντων εργασία κατά διάρκεια ανεργίας σε όλους τους μήνες του δευτέρου εξαμήνου κατά Φύλο, Ηλικιακή ομάδα, Εκπαιδευτικό επίπεδο και Υψηκότητα.

Τέλος, εξετάζεται η σύνθεση των επιδοτούμενων ανέργων και η κατά κατηγορία επιδότησης διαμόρφωση και διαχρονική εξέλιξή τους για κάθε μήνα του δευτέρου εξαμήνου του έτους 2013 στο σύνολο της χώρας.

Τέλος, στα γενικά συμπεράσματα της εξαμηνιαίας έκθεσης παρουσιάζονται με τρόπο συνεκτικό τα επιμέρους συμπεράσματα των προηγούμενων κεφαλαίων, για την εξαγωγή μιας πλήρους εικόνας των βασικών όψεων της αγοράς εργασίας βασισμένης στα στοιχεία των εγγεγραμμένων ανέργων.

Η εκπόνηση και η σύνταξη της έκθεσης έγινε από τον Κολιόπουλο Ηλία για το πρώτο κεφάλαιο, τον Σταμέλο Στυλιανό για το δεύτερο κεφάλαιο, την Σκοπελίτου Θεοδότη για τα Γενικά Συμπεράσματα της Έκθεσης<sup>1</sup>.

<sup>1</sup> Η ανάλυση των ροών της μισθωτής απασχόλησης (προσλήψεων, απολύσεων, οικειοθελών αποχωρήσεων, λήξη συμβάσεων ορισμένου χρόνου) που περιλαμβάνονταν στο 3<sup>ο</sup> κεφάλαιο των προηγούμενων εξαμηνιαίων εκθέσεων της ιστοσελίδας μας, παρουσιάζονται στο πλαίσιο της ανάλυσης του προγράμματος ΕΡΓΑΝΗ του Υπουργείου Εργασίας, Κοινωνικής Ασφάλισης & Πρόνοιας.

## Κεφάλαιο πρώτο

Οι κυμάνσεις της εγγεγραμμένης ανεργίας στο σύνολο της χώρας και τις Διοικητικές Περιφέρειες το Β' εξάμηνο του έτους 2013

## 1.1. Γενικά

Στο παρόν κεφάλαιο παρουσιάζονται και αναλύονται τα μηνιαία στοιχεία των εγγεγραμμένων στο μητρώο του ΟΑΕΔ, στο σύνολο της χώρας και σε επίπεδο Περιφέρειας, για το δεύτερο εξάμηνο του έτους 2013 και γίνεται σύγκριση με το αντίστοιχο εξάμηνο του έτους 2012.

Ο αριθμός των ανέργων<sup>2</sup> κατά το δεύτερο εξάμηνο του έτους 2013 κυμάνθηκε από 851.600 άτομα τον μήνα Οκτώβριο έως 869.193 άτομα τον μήνα Ιούλιο, ενώ κατά το δεύτερο εξάμηνο του έτους 2012 είχε κυμανθεί από 772.579 άτομα τον μήνα Σεπτέμβριο έως 797.578 άτομα τον μήνα Δεκέμβριο.

Στο δεύτερο εξάμηνο του έτους 2013 καταγράφεται μείωση του αριθμού των ανέργων έως τον μήνα Οκτώβριο και στην συνέχεια καταγράφεται αύξηση του αριθμού των ανέργων για τους μήνες Νοέμβριο και Δεκέμβριο.

Στο σύνολο της χώρας, στο δεύτερο εξάμηνο του έτους 2013 καταγράφεται ποσοστιαία αύξηση από το αντίστοιχο εξάμηνο του έτους 2012, κατά μέσο όρο 9,29%, με την μεγαλύτερη ποσοστιαία αύξηση (24,56%) να καταγράφεται στην Περιφέρεια Βορείου Αιγαίου.

Ο αριθμός των ανέργων με διάρκεια ανεργίας  $\geq 12$  μηνών είναι μικρότερος από τον αριθμό των ανέργων με διάρκεια ανεργίας  $< 12$  μηνών σε όλους τους μήνες του δευτέρου εξαμήνου του έτους 2013.

Στην κατά μήνα ποσοστιαία μεταβολή του συνόλου των ανέργων μείωση καταγράφεται σε όλους τους μήνες του δευτέρου εξαμήνου του έτους 2013 εκτός από την ποσοστιαία μεταβολή Οκτωβρίου-Νοεμβρίου στον αριθμό των ανέργων με διάρκεια ανεργίας  $< 12$  μηνών σε σχέση με τους ανέργους με διάρκεια ανεργίας  $\geq 12$  μηνών που καταγράφεται ποσοστιαία αύξηση σε όλους τους μήνες του δευτέρου εξαμήνου του έτους 2013.

<sup>2</sup> Αριθμός ανέργων αναζητούντων εργασία



Ο μεγαλύτερος αριθμός ανέργων και στα δύο εξάμηνα καταγράφεται στην Περιφέρεια Αττικής και στην Περιφέρεια Κεντρικής Μακεδονίας. Η πλειοψηφία των εγγεγραμμένων στο μητρώο του ΟΑΕΔ είναι άνεργοι, με ένα μικρό ποσοστό να καταγράφεται στους Λοιπούς [μη αναζητούντες εργασία<sup>3</sup>].

Στο σύνολο των ανέργων, οι μακροχρόνια άνεργοι<sup>4</sup> καλύπτουν μικρότερο ποσοστό σε σχέση με τους άνεργους με διάρκεια ανεργίας κάτω των 12 μηνών, ενώ τα χαμηλότερα ποσοστά μακροχρόνια ανέργων καταγράφονται στις Περιφέρειες Ιόνιων Νήσων και Νοτίου Αιγαίου.

Το ποσοστό που συγκεντρώνουν οι επιδοτούμενοι άνεργοι ως προς το σύνολο των ανέργων, κυμαίνεται από 14,71% τον Οκτώβριο έως 19,78% τον Δεκέμβριο.

Το ποσοστό που συγκεντρώνουν οι επιδοτούμενοι των τουριστικών επαγγελμάτων, σε σχέση με το σύνολο των επιδοτούμενων, είναι κατά πολύ μεγαλύτερο κατά τους μήνες Νοέμβριο και Δεκέμβριο, από το ποσοστό που καταλαμβάνουν αυτοί τους μήνες Ιούλιο, Αύγουστο, Σεπτέμβριο και Οκτώβριο και κατά τα δύο έτη, δηλ. το 2012 και το 2013.

## 1.2. Αριθμός ανέργων ανά μήνα και Περιφέρεια στο δεύτερο εξάμηνο των ετών 2012 και 2013

Στον πίνακα που 1, που ακολουθεί, παρουσιάζεται ο αριθμός των ανέργων ανά μήνα για το δεύτερο εξάμηνο των ετών 2012 και 2013 σε όλες τις Περιφέρειες, καθώς και στο σύνολο της χώρας.

<sup>3</sup> Εγγεγραμμένοι στο μητρώο του ΟΑΕΔ οι οποίοι έχουν δηλώσει ότι δεν αναζητούν εργασία

<sup>4</sup> Εγγεγραμμένοι στο μητρώο του ΟΑΕΔ με ενεργό δελτίο για συνεχόμενο διάστημα μεγαλύτερο ή ίσο των 12 μηνών

Αριθμός ανέργων έτους 2012						
	ΙΟΥΛΙΟΣ	ΑΥΓΟΥΣΤΟΣ	ΣΕΠΤΕΜΒΡΙΟΣ	ΟΚΤΩΒΡΙΟΣ	ΝΟΕΜΒΡΙΟΣ	ΔΕΚΕΜΒΡΙΟΣ
ΑΝΑΤΟΛΙΚΗ ΜΑΚΕΔΟΝΙΑ ΚΑΙ ΘΡΑΚΗ	48.176	47.132	45.967	46.624	47.043	51.463
ΚΕΝΤΡΙΚΗ ΜΑΚΕΔΟΝΙΑ	153.817	153.965	152.572	154.630	155.296	155.745
ΔΥΤΙΚΗ ΜΑΚΕΔΟΝΙΑ	27.321	27.115	25.945	25.486	24.977	25.488
ΗΠΕΙΡΟΣ	26.191	25.666	24.993	24.696	24.883	25.030
ΘΕΣΣΑΛΙΑ	54.559	54.312	53.119	52.552	52.719	52.746
ΙΟΝΙΑ ΝΗΣΙΑ	9.110	8.796	8.419	9.605	11.444	12.554
ΔΥΤΙΚΗ ΕΛΛΑΔΑ	56.667	55.740	54.507	54.987	54.505	55.151
ΣΤΕΡΕΑ ΕΛΛΑΔΑ	38.256	37.165	36.821	36.816	37.308	37.397
ΑΤΤΙΚΗ	297.922	296.490	291.330	290.990	291.817	291.126
ΠΕΛΟΠΟΝΝΗΣΟΣ	31.953	30.708	29.800	30.293	30.533	30.840
ΒΟΡΕΙΟ ΑΙΓΑΙΟ	9.409	9.240	9.187	9.340	9.809	10.510
ΝΟΤΙΟ ΑΙΓΑΙΟ	10.196	9.514	9.478	11.176	13.174	14.741
ΚΡΗΤΗ	31.347	31.192	30.441	30.573	32.728	34.787
<b>ΣΥΝΟΛΟ</b>	<b>794.924</b>	<b>787.035</b>	<b>772.579</b>	<b>777.768</b>	<b>786.236</b>	<b>797.578</b>
Αριθμός ανέργων έτους 2013						
	ΙΟΥΛΙΟΣ	ΑΥΓΟΥΣΤΟΣ	ΣΕΠΤΕΜΒΡΙΟΣ	ΟΚΤΩΒΡΙΟΣ	ΝΟΕΜΒΡΙΟΣ	ΔΕΚΕΜΒΡΙΟΣ
ΑΝΑΤΟΛΙΚΗ ΜΑΚΕΔΟΝΙΑ ΚΑΙ ΘΡΑΚΗ	55.091	54.321	53.294	52.849	52.890	53.085
ΚΕΝΤΡΙΚΗ ΜΑΚΕΔΟΝΙΑ	159.570	158.757	157.949	157.138	159.125	159.861
ΔΥΤΙΚΗ ΜΑΚΕΔΟΝΙΑ	28.513	28.244	27.455	26.799	26.871	27.001
ΗΠΕΙΡΟΣ	29.197	29.065	29.154	28.917	28.964	28.334
ΘΕΣΣΑΛΙΑ	61.773	61.617	61.262	60.790	61.610	61.304
ΙΟΝΙΑ ΝΗΣΙΑ	9.074	8.664	8.798	9.634	10.703	11.979
ΔΥΤΙΚΗ ΕΛΛΑΔΑ	66.420	66.521	66.955	67.289	67.284	66.390
ΣΤΕΡΕΑ ΕΛΛΑΔΑ	42.496	42.372	41.904	42.167	42.798	42.830
ΑΤΤΙΚΗ	326.095	323.346	319.512	317.084	314.853	311.088
ΠΕΛΟΠΟΝΝΗΣΟΣ	36.862	35.880	35.942	35.856	36.698	36.519
ΒΟΡΕΙΟ ΑΙΓΑΙΟ	12.030	11.739	11.796	11.871	12.108	12.074
ΝΟΤΙΟ ΑΙΓΑΙΟ	10.301	9.593	9.225	9.992	11.915	13.997
ΚΡΗΤΗ	31.771	31.160	30.650	31.214	33.063	34.946
<b>ΣΥΝΟΛΟ</b>	<b>869.193</b>	<b>861.279</b>	<b>853.896</b>	<b>851.600</b>	<b>858.882</b>	<b>859.408</b>

ΠΙΝΑΚΑΣ 1: Αριθμός ανέργων ανά μήνα και Περιφέρεια :  
Δεύτερο εξάμηνο ετών 2012 και 2013

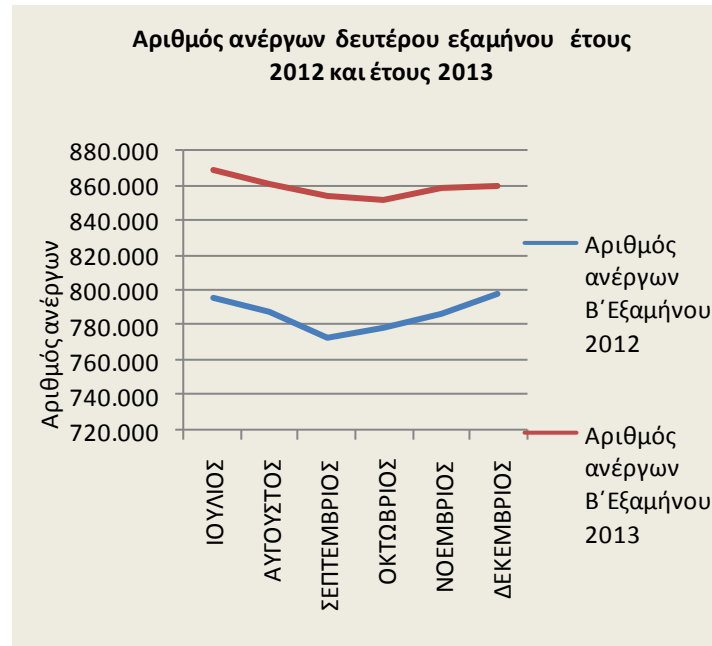

ΔΙΑΓΡΑΜΜΑ 1: Αριθμός ανέργων κατά μήνα: Δεύτερο εξάμηνο ετών 2012 και 2013

Από τον πίνακα 1 και το διάγραμμα 1 προκύπτει πως ο αριθμός των ανέργων σε όλους τους μήνες του δευτέρου εξαμήνου του έτους 2013 είναι μεγαλύτερος από τον αριθμό των ανέργων των αντίστοιχων μηνών του δευτέρου εξαμήνου του έτους 2012.

Για το έτος 2012 η μεγαλύτερη τιμή καταγράφεται τον μήνα Δεκέμβριο και ανέρχεται σε 797.578 και η μικρότερη τον μήνα Σεπτέμβριο με 772.579 άτομα.

Για το έτος 2013 η μεγαλύτερη τιμή του αριθμού των ανέργων καταγράφεται τον μήνα Ιούλιο με 869.193 άτομα και η μικρότερη τιμή τον μήνα Οκτώβριο με 851.600 άτομα.

### 1.3. Κατανομή αριθμού ανέργων κατά Περιφέρεια δευτέρου εξαμήνου των ετών 2012 και 2013

Στον πίνακα 2 παρουσιάζεται ο αριθμός των ανέργων και η ποσοστιαία κατανομή τους ανά Περιφέρεια, με το μέσο όρο των μηνών του δευτέρου εξαμήνου του έτους 2012 και 2013.

	Αριθμός ανέργων Μ. όρος δευτέρου εξαμήνου 2012	Κατανομή αριθμού ανέργων κατά Περιφέρεια έτους 2012	Αριθμός ανέργων Μ. όρος δευτέρου εξαμήνου 2013	Κατανομή αριθμού ανέργων κατά Περιφέρεια έτους 2013
ΑΝΑΤΟΛΙΚΗ ΜΑΚΕΔΟΝΙΑ ΚΑΙ ΘΡΑΚΗ	47.734	6,07%	53.588	6,24%
ΚΕΝΤΡΙΚΗ ΜΑΚΕΔΟΝΙΑ	154.338	19,64%	158.733	18,48%
ΔΥΤΙΚΗ ΜΑΚΕΔΟΝΙΑ	26.055	3,31%	27.481	3,20%
ΗΠΕΙΡΟΣ	25.243	3,21%	28.939	3,37%
ΘΕΣΣΑΛΙΑ	53.335	6,79%	61.393	7,15%
ΙΟΝΙΑ ΝΗΣΙΑ	9.988	1,27%	9.809	1,14%
ΔΥΤΙΚΗ ΕΛΛΑΔΑ	55.260	7,03%	66.810	7,78%
ΣΤΕΡΕΑ ΕΛΛΑΔΑ	37.294	4,74%	42.428	4,94%
ΑΤΤΙΚΗ	293.279	37,31%	318.663	37,10%
ΠΕΛΟΠΟΝΝΗΣΟΣ	30.688	3,90%	36.293	4,22%
ΒΟΡΕΙΟ ΑΙΓΑΙΟ	9.583	1,22%	11.936	1,39%
ΝΟΤΙΟ ΑΙΓΑΙΟ	11.380	1,45%	10.837	1,26%
ΚΡΗΤΗ	31.845	4,05%	32.134	3,74%
	<b>786.020</b>	<b>100,00%</b>	<b>859.043</b>	<b>100,00%</b>

ΠΙΝΑΚΑΣ 2: Κατανομή αριθμού ανέργων κατά Περιφέρεια:  
Μέσος Όρος Δευτέρου εξαμήνου ετών 2012 και 2013

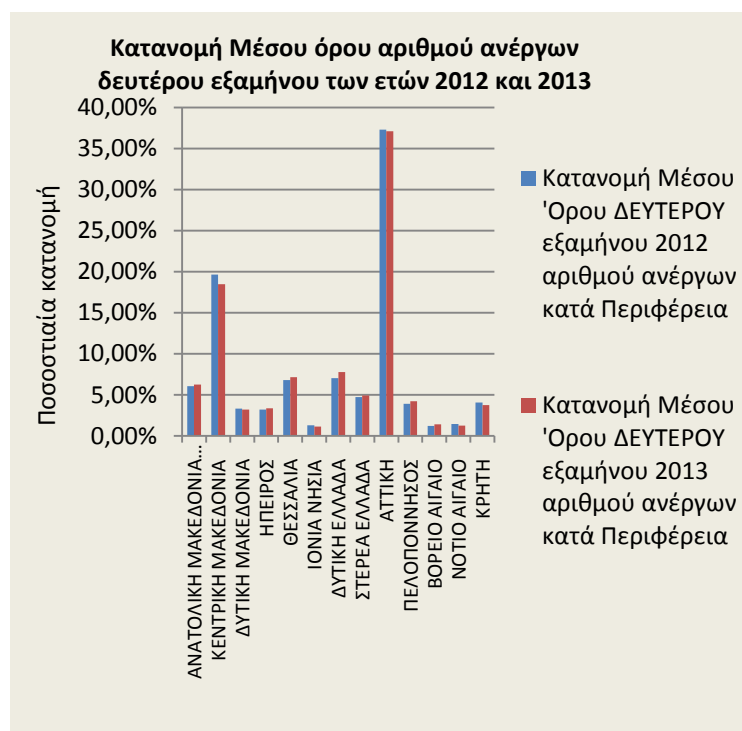

ΔΙΑΓΡΑΜΜΑ 2: Κατανομή αριθμού ανέργων κατά Περιφέρεια:  
Μέσος Όρος Δευτέρου εξαμήνου ετών 2012 και 2013

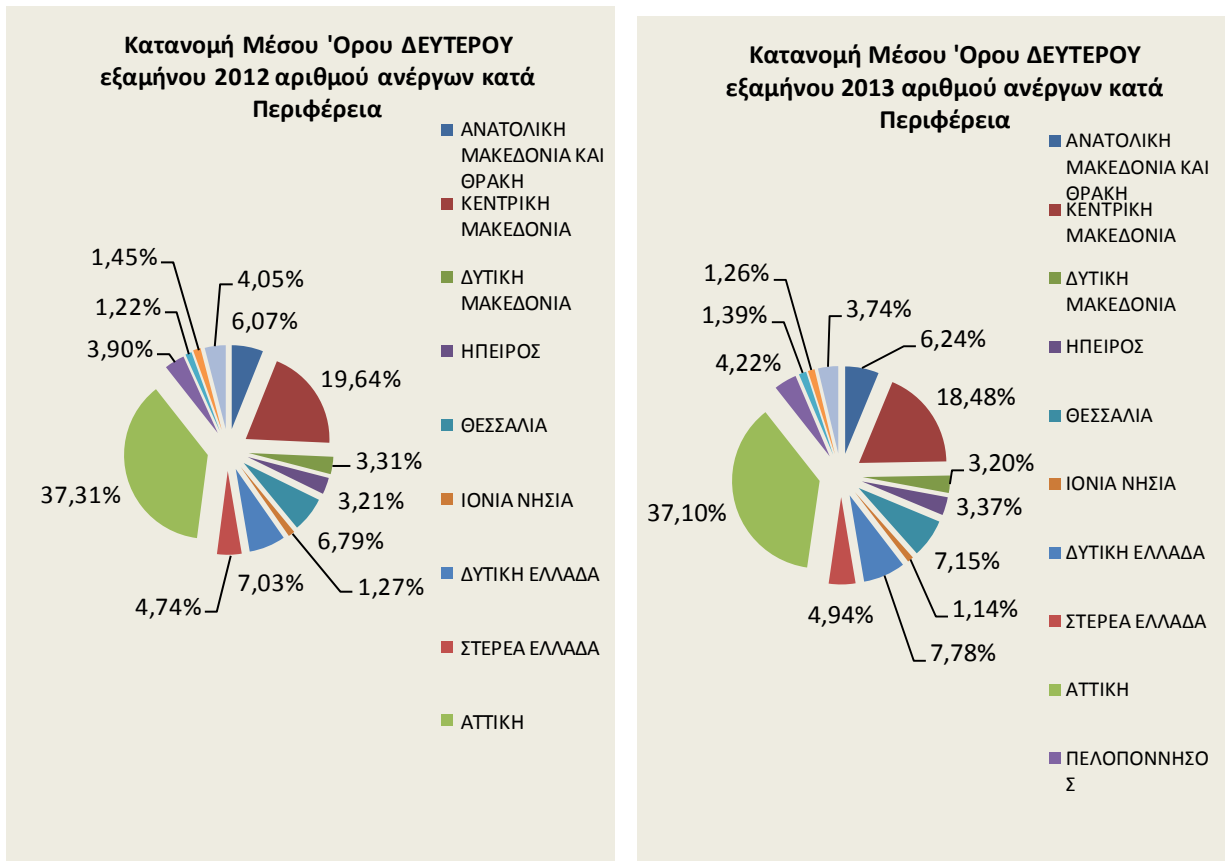

ΔΙΑΓΡΑΜΜΑΤΑ 2α, 2β: Κατανομή αριθμού ανέργων κατά Περιφέρεια:

Μέσος Όρος Δευτέρου εξαμήνου ετών 2012 και 2013

Από τον πίνακα 2 και τα διαγράμματα 2,2α και 2β προκύπτει το συμπέρασμα ότι, κατά μέσο όρο<sup>5</sup> των μηνών του δευτέρου εξαμήνου του 2012, στο σύνολο της χώρας, ο αριθμός των ανέργων ανέρχεται σε 786.020 άτομα και κατά μέσο όρο των μηνών του δευτέρου εξαμήνου του έτους 2013 ανέρχεται σε 859.043 άτομα.

Σχετικά με τις Περιφέρειες ο μεγαλύτερος αριθμός των ανέργων καταγράφεται στην Περιφέρεια της Αττικής και στην Περιφέρεια της Κεντρικής Μακεδονίας. Ειδικότερα, το ποσοστό που αναλογεί στην Περιφέρεια της Αττικής, με μέσο όρο του δευτέρου εξαμήνου του έτους 2012, ανέρχεται σε (37,71%) και στην Περιφέρεια της Κεντρικής Μακεδονίας ανέρχεται σε (19,64%), ενώ το ποσοστό που αναλογεί στην Περιφέρεια της Αττικής, με μέσο όρο του δευτέρου εξαμήνου του έτους 2013, ανέρχεται σε (37,10%) και στην Περιφέρεια της Κεντρικής Μακεδονίας ανέρχεται σε (18,48%).

<sup>5</sup> Η μικρή απόκλιση των τιμών οφείλεται στην διαίρεση για την εύρεση του μέσου όρου του εξαμήνου

## 1.4. Μεταβολές αριθμού ανέργων δευτέρου εξαμήνου των ετών 2012 και 2013

Στους πιο κάτω πίνακες παρουσιάζεται ο συνολικός αριθμός των ανέργων σε όλους τους μήνες του δευτέρου εξαμήνου των ετών 2012 και 2013, η κατά μήνα ποσοστιαία μεταβολή του, καθώς και ο μέσος όρος των μηνών του δευτέρου εξαμήνου και η ποσοστιαία μεταβολή του κατά Περιφέρεια και στο σύνολο της χώρας.

ΕΤΟΣ/ΜΗΝΑΣ	ΙΟΥΛΙΟΣ	ΑΥΓΟΥΣΤΟΣ	ΣΕΠΤΕΜΒΡΙΟΣ	ΟΚΤΩΒΡΙΟΣ	ΝΟΕΜΒΡΙΟΣ	ΔΕΚΕΜΒΡΙΟΣ	ΜΕΣΟΣ ΟΡΟΣ
<b>2012</b>	794.924	787.035	772.579	777.768	786.236	797.578	<b>786.020</b>
<b>2013</b>	869.193	861.279	853.896	851.600	858.882	859.408	<b>859.043</b>
<b>ΜΕΤΑΒΟΛΗ %</b>	<b>9,34%</b>	<b>9,43%</b>	<b>10,53%</b>	<b>9,49%</b>	<b>9,24%</b>	<b>7,75%</b>	<b>9,29%</b>

ΠΙΝΑΚΑΣ 3: Μεταβολές αριθμού ανέργων κατά μήνα:  
Δεύτερο εξάμηνο ετών 2012 και 2013

	ΜΕΣΟΣ ΟΡΟΣ Β' εξαμήνου 2012	ΜΕΣΟΣ ΟΡΟΣ Β' εξαμήνου 2013	ΑΠΟΛΥΤΗ ΜΕΤΑΒΟΛΗ	ΠΟΣΟΣΤΙΑΙΑ ΜΕΤΑΒΟΛΗ
ΑΝΑΤΟΛΙΚΗ ΜΑΚΕΔΟΝΙΑ ΚΑΙ ΘΡΑΚΗ	47.734	53.588	5.854	12,26%
ΚΕΝΤΡΙΚΗ ΜΑΚΕΔΟΝΙΑ	154.338	158.733	4.396	2,85%
ΔΥΤΙΚΗ ΜΑΚΕΔΟΝΙΑ	26.055	27.481	1.425	5,47%
ΗΠΕΙΡΟΣ	25.243	28.939	3.695	14,64%
ΘΕΣΣΑΛΙΑ	53.335	61.393	8.058	15,11%
ΙΟΝΙΑ ΝΗΣΙΑ	9.988	9.809	-179	-1,80%
ΔΥΤΙΚΗ ΕΛΛΑΔΑ	55.260	66.810	11.550	20,90%
ΣΤΕΡΕΑ ΕΛΛΑΔΑ	37.294	42.428	5.134	13,77%
ΑΤΤΙΚΗ	293.279	318.663	25.384	8,66%
ΠΕΛΟΠΟΝΝΗΣΟΣ	30.688	36.293	5.605	18,26%
ΒΟΡΕΙΟ ΑΙΓΑΙΟ	9.583	11.936	2.354	24,56%
ΝΟΤΙΟ ΑΙΓΑΙΟ	11.380	10.837	-543	-4,77%
ΚΡΗΤΗ	31.845	32.134	289	0,91%
	<b>786.020</b>	<b>859.043</b>	<b>73.023</b>	<b>9,29%</b>

ΠΙΝΑΚΑΣ 4: Μεταβολές μέσου όρου αριθμού ανέργων κατά μήνα και Περιφέρεια:  
Δεύτερο εξάμηνο ετών 2012 και 2013

Συγκριτικά για κάθε μήνα του 2013 με τον αντίστοιχο μήνα του 2012, ο αριθμός των ανέργων είναι αυξημένος σε ποσοστό που κυμαίνεται από 7,75% τον Δεκέμβριο έως 10,53% τον Σεπτέμβριο. Κατά μέσο όρο στο σύνολο της χώρας ο αριθμός αυτός αυξήθηκε από 786.020 άτομα (μέσος

όρος ανέργων δευτέρου εξαμήνου του έτους 2012) σε 859.043 άτομα (μέσος όρος ανέργων δευτέρου εξαμήνου του έτους 2013) και με ποσοστιαία μεταβολή 9,29%.

Σχετικά με την ποσοστιαία μεταβολή του αριθμού των ανέργων για κάθε Περιφέρεια, στον πίνακα 4 παρουσιάζεται ο μέσος όρος του αριθμού των ανέργων, όπως καταγράφεται στο δεύτερο εξάμηνο του 2012 σε όλες τις Περιφέρειες της χώρας, καθώς και ο μέσος όρος του αριθμού των ανέργων για το δεύτερο εξάμηνο του 2013.

Η μεγαλύτερη ποσοστιαία αύξηση καταγράφεται στην Περιφέρεια Βορείου Αιγαίου (24,56%) και ακολουθούν η Περιφέρεια Δυτικής Ελλάδας (20,90%), Περιφέρεια Πελοποννήσου (18,26%), η Περιφέρεια Θεσσαλίας (15,11%), η Περιφέρεια Ηπείρου (14,64%), η Περιφέρεια Στερεάς Ελλάδας (13,77%), η Περιφέρεια Ανατολικής Μακεδονίας και Θράκης (12,26%), η Περιφέρεια Αττικής (8,66%), η Περιφέρεια Δυτικής Μακεδονίας (5,47%), η Περιφέρεια Κεντρικής Μακεδονίας (2,85%) και η Περιφέρεια Κρήτης (0,91%). Ποσοστιαία μείωση καταγράφεται στην Περιφέρεια Νοτίου Αιγαίου (-4,77%) και στην Περιφέρεια Ιόνιων Νήσων (-1,80%).

#### 1.5. Ποσοστό ανέργων ως προς το σύνολο των εγγεγραμμένων στο μητρώο του ΟΑΕΔ

Στον πιο κάτω πίνακα καταγράφεται για όλους τους μήνες του δευτέρου εξαμήνου του έτους 2013 ο αριθμός των εγγεγραμμένων στο μητρώο του ΟΑΕΔ με κριτήριο την αναζήτηση εργασίας (αριθμός ανέργων αναζητούντων εργασία και λοιπών μη αναζητούντων εργασία). Επιπρόσθετα καταγράφεται και παρουσιάζεται διαγραμματικά για κάθε μήνα το ποσοστό των ανέργων ως προς το σύνολο των εγγεγραμμένων στο μητρώο του ΟΑΕΔ.

	ΙΟΥΛΙΟΣ			ΑΥΓΟΥΣΤΟΣ		
	ΕΓΓΕΓΡΑΜΜΕΝΟΙ ΣΤΟΝ ΟΑΕΔ			ΕΓΓΕΓΡΑΜΜΕΝΟΙ ΣΤΟΝ ΟΑΕΔ		
	ΑΝΕΡΓΟΙ ΑΝΑΖΗΤΟΥΝΤΕΣ ΕΡΓΑΣΙΑ	ΛΟΙΠΟΙ ΜΗ ΑΝΑΖΗΤΟΥΝΤΕΣ ΕΡΓΑΣΙΑ	ΠΟΣΟΣΤΟ ΑΝΕΡΓΩΝ ΑΝΑΖΗΤΟΥΝΤΩΝ ΕΡΓΑΣΙΑ ΣΤΟ ΣΥΝΟΛΟ ΤΩΝ ΕΓΓΕΓΡΑΜΜΕΝΩΝ	ΑΝΕΡΓΟΙ ΑΝΑΖΗΤΟΥΝΤΕΣ ΕΡΓΑΣΙΑ	ΛΟΙΠΟΙ ΜΗ ΑΝΑΖΗΤΟΥΝΤΕΣ ΕΡΓΑΣΙΑ	ΠΟΣΟΣΤΟ ΑΝΕΡΓΩΝ ΑΝΑΖΗΤΟΥΝΤΩΝ ΕΡΓΑΣΙΑ ΣΤΟ ΣΥΝΟΛΟ ΤΩΝ ΕΓΓΕΓΡΑΜΜΕΝΩΝ
ΑΝΑΤΟΛΙΚΗ ΜΑΚΕΔΟΝΙΑ ΚΑΙ ΘΡΑΚΗ	55.091	5.783	90,50%	54.321	5.676	90,54%
ΚΕΝΤΡΙΚΗ ΜΑΚΕΔΟΝΙΑ	159.570	48.570	76,66%	158.757	48.119	76,74%
ΔΥΤΙΚΗ ΜΑΚΕΔΟΝΙΑ	28.513	2.632	91,55%	28.244	2.357	92,30%
ΗΠΕΙΡΟΣ	29.197	2.906	90,95%	29.065	2.780	91,27%
ΘΕΣΣΑΛΙΑ	61.773	6.517	90,46%	61.617	6.257	90,78%
ΙΟΝΙΑ ΝΗΣΙΑ	9.074	3.598	71,61%	8.664	3.128	73,47%
ΔΥΤΙΚΗ ΕΛΛΑΔΑ	66.420	6.014	91,70%	66.521	6.063	91,65%
ΣΤΕΡΕΑ ΕΛΛΑΔΑ	42.496	2.277	94,91%	42.372	2.227	95,01%
ΑΤΤΙΚΗ	326.095	43.352	88,27%	323.346	41.496	88,63%
ΠΕΛΟΠΟΝΝΗΣΟΣ	36.862	5.117	87,81%	35.880	4.887	88,01%
ΒΟΡΕΙΟ ΑΙΓΑΙΟ	12.030	1.982	85,85%	11.739	1.915	85,97%
ΝΟΤΙΟ ΑΙΓΑΙΟ	10.301	7.699	57,23%	9.593	6.049	61,33%
ΚΡΗΤΗ	31.771	13.350	70,41%	31.160	12.312	71,68%
<b>ΣΥΝΟΛΟ</b>	<b>869.193</b>	<b>149.797</b>	<b>85,30%</b>	<b>861.279</b>	<b>143.266</b>	<b>85,74%</b>
	ΣΕΠΤΕΜΒΡΙΟΣ			ΟΚΤΩΒΡΙΟΣ		
	ΕΓΓΕΓΡΑΜΜΕΝΟΙ ΣΤΟΝ ΟΑΕΔ			ΕΓΓΕΓΡΑΜΜΕΝΟΙ ΣΤΟΝ ΟΑΕΔ		
	ΑΝΕΡΓΟΙ ΑΝΑΖΗΤΟΥΝΤΕΣ ΕΡΓΑΣΙΑ	ΛΟΙΠΟΙ ΜΗ ΑΝΑΖΗΤΟΥΝΤΕΣ ΕΡΓΑΣΙΑ	ΠΟΣΟΣΤΟ ΑΝΕΡΓΩΝ ΑΝΑΖΗΤΟΥΝΤΩΝ ΕΡΓΑΣΙΑ ΣΤΟ ΣΥΝΟΛΟ ΤΩΝ ΕΓΓΕΓΡΑΜΜΕΝΩΝ	ΑΝΕΡΓΟΙ ΑΝΑΖΗΤΟΥΝΤΕΣ ΕΡΓΑΣΙΑ	ΛΟΙΠΟΙ ΜΗ ΑΝΑΖΗΤΟΥΝΤΕΣ ΕΡΓΑΣΙΑ	ΠΟΣΟΣΤΟ ΑΝΕΡΓΩΝ ΑΝΑΖΗΤΟΥΝΤΩΝ ΕΡΓΑΣΙΑ ΣΤΟ ΣΥΝΟΛΟ ΤΩΝ ΕΓΓΕΓΡΑΜΜΕΝΩΝ
ΑΝΑΤΟΛΙΚΗ ΜΑΚΕΔΟΝΙΑ ΚΑΙ ΘΡΑΚΗ	53.294	5.859	90,10%	52.849	5.952	89,88%
ΚΕΝΤΡΙΚΗ ΜΑΚΕΔΟΝΙΑ	157.949	47.267	76,97%	157.138	48.566	76,39%
ΔΥΤΙΚΗ ΜΑΚΕΔΟΝΙΑ	27.455	2.075	92,97%	26.799	1.886	93,43%
ΗΠΕΙΡΟΣ	29.154	2.581	91,87%	28.917	2.974	90,67%
ΘΕΣΣΑΛΙΑ	61.262	5.962	91,13%	60.790	5.874	91,19%
ΙΟΝΙΑ ΝΗΣΙΑ	8.798	3.231	73,14%	9.634	9.937	49,23%
ΔΥΤΙΚΗ ΕΛΛΑΔΑ	66.955	6.177	91,55%	67.289	6.546	91,13%
ΣΤΕΡΕΑ ΕΛΛΑΔΑ	41.904	2.325	94,74%	42.167	2.722	93,94%
ΑΤΤΙΚΗ	319.512	39.406	89,02%	317.084	39.890	88,83%
ΠΕΛΟΠΟΝΝΗΣΟΣ	35.942	4.852	88,11%	35.856	5.298	87,13%
ΒΟΡΕΙΟ ΑΙΓΑΙΟ	11.796	1.927	85,96%	11.871	2.854	80,62%
ΝΟΤΙΟ ΑΙΓΑΙΟ	9.225	6.041	60,43%	9.992	13.804	41,99%
ΚΡΗΤΗ	30.650	12.191	71,54%	31.214	21.902	58,77%
<b>ΣΥΝΟΛΟ</b>	<b>853.896</b>	<b>139.894</b>	<b>85,92%</b>	<b>851.600</b>	<b>168.205</b>	<b>83,51%</b>
	ΝΟΕΜΒΡΙΟΣ			ΔΕΚΕΜΒΡΙΟΣ		
	ΕΓΓΕΓΡΑΜΜΕΝΟΙ ΣΤΟΝ ΟΑΕΔ			ΕΓΓΕΓΡΑΜΜΕΝΟΙ ΣΤΟΝ ΟΑΕΔ		
	ΑΝΕΡΓΟΙ ΑΝΑΖΗΤΟΥΝΤΕΣ ΕΡΓΑΣΙΑ	ΛΟΙΠΟΙ ΜΗ ΑΝΑΖΗΤΟΥΝΤΕΣ ΕΡΓΑΣΙΑ	ΠΟΣΟΣΤΟ ΑΝΕΡΓΩΝ ΑΝΑΖΗΤΟΥΝΤΩΝ ΕΡΓΑΣΙΑ ΣΤΟ ΣΥΝΟΛΟ ΤΩΝ ΕΓΓΕΓΡΑΜΜΕΝΩΝ	ΑΝΕΡΓΟΙ ΑΝΑΖΗΤΟΥΝΤΕΣ ΕΡΓΑΣΙΑ	ΛΟΙΠΟΙ ΜΗ ΑΝΑΖΗΤΟΥΝΤΕΣ ΕΡΓΑΣΙΑ	ΠΟΣΟΣΤΟ ΑΝΕΡΓΩΝ ΑΝΑΖΗΤΟΥΝΤΩΝ ΕΡΓΑΣΙΑ ΣΤΟ ΣΥΝΟΛΟ ΤΩΝ ΕΓΓΕΓΡΑΜΜΕΝΩΝ
ΑΝΑΤΟΛΙΚΗ ΜΑΚΕΔΟΝΙΑ ΚΑΙ ΘΡΑΚΗ	52.890	6.458	89,12%	53.085	6.738	88,74%
ΚΕΝΤΡΙΚΗ ΜΑΚΕΔΟΝΙΑ	159.125	51.456	75,56%	159.861	51.993	75,46%
ΔΥΤΙΚΗ ΜΑΚΕΔΟΝΙΑ	26.871	2.044	92,93%	27.001	2.347	92,00%
ΗΠΕΙΡΟΣ	28.964	3.366	89,59%	28.334	3.492	89,03%
ΘΕΣΣΑΛΙΑ	61.610	6.119	90,97%	61.304	6.107	90,94%
ΙΟΝΙΑ ΝΗΣΙΑ	10.703	16.454	39,41%	11.979	16.178	42,54%
ΔΥΤΙΚΗ ΕΛΛΑΔΑ	67.284	6.995	90,58%	66.390	6.907	90,58%
ΣΤΕΡΕΑ ΕΛΛΑΔΑ	42.798	3.037	93,37%	42.830	3.206	93,04%
ΑΤΤΙΚΗ	314.853	41.056	88,46%	311.088	40.971	88,36%
ΠΕΛΟΠΟΝΝΗΣΟΣ	36.698	5.855	86,24%	36.519	5.972	85,95%
ΒΟΡΕΙΟ ΑΙΓΑΙΟ	12.108	3.560	77,28%	12.074	3.541	77,32%
ΝΟΤΙΟ ΑΙΓΑΙΟ	11.915	24.280	32,92%	13.997	27.179	33,99%
ΚΡΗΤΗ	33.063	35.896	47,95%	34.946	35.302	49,75%
<b>ΣΥΝΟΛΟ</b>	<b>858.882</b>	<b>206.576</b>	<b>80,61%</b>	<b>859.408</b>	<b>209.933</b>	<b>80,37%</b>

ΠΙΝΑΚΑΣ 5: Αριθμός εγγεγραμμένων στο μητρώο του ΟΑΕΔ:

Δεύτερο εξάμηνο έτους 2013



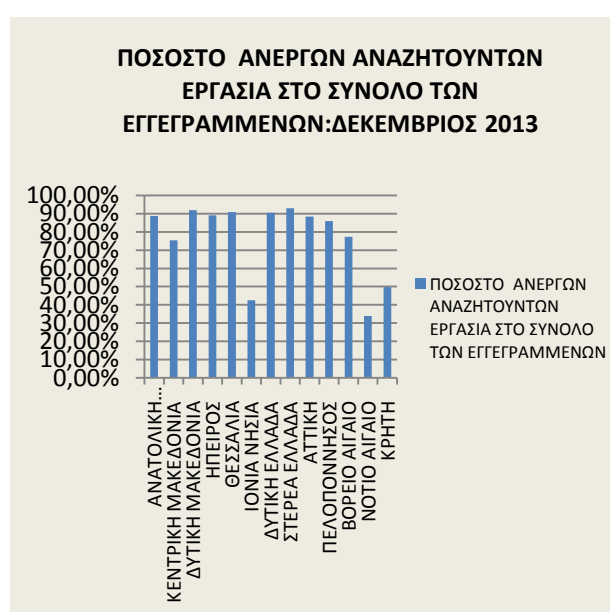
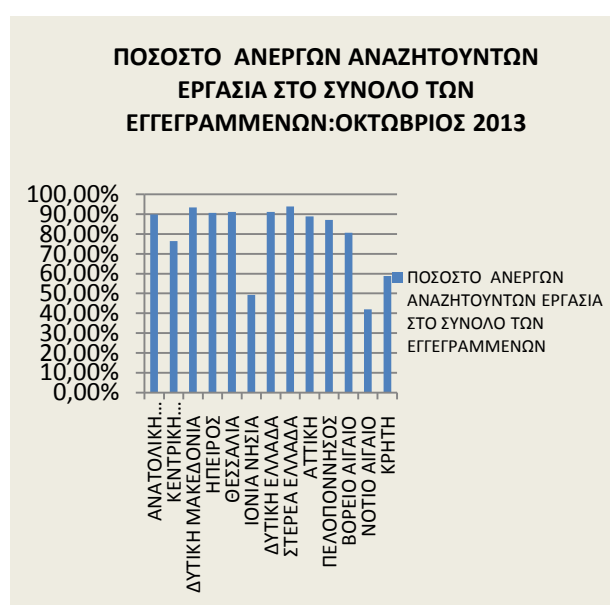
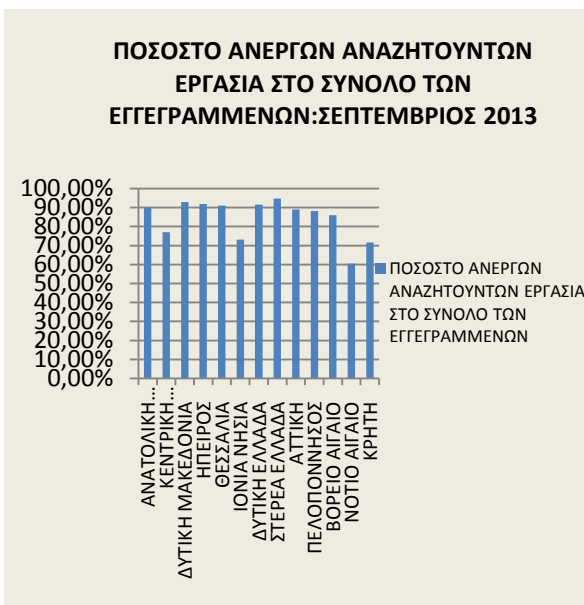

ΔΙΑΓΡΑΜΜΑ 3: Ποσοστό ανέργων ως προς το σύνολο των εγγεγραμμένων στο μητρώο του ΟΑΕΔ:

Δεύτερο εξάμηνο έτους 2013

Από τον πίνακα 5 και το διάγραμμα 3, προκύπτει το συμπέρασμα ότι η πλειοψηφία των εγγεγραμμένων στο μητρώο του ΟΑΕΔ είναι άνεργοι αναζητούντες εργασία συγκριτικά με τους εγγεγραμμένους λοιπούς μη αναζητούντες εργασία σε όλους τους μήνες του δευτέρου εξαμήνου του έτους 2013.

Επιπρόσθετα προκύπτει το συμπέρασμα πως τα μικρότερα ποσοστά ανέργων αναζητούντων εργασία σε σχέση με τους λοιπούς μη αναζητούντες εργασία εμφανίζονται στις Περιφέρειες Νοτίου Αιγαίου, Ιόνιων Νήσων και Κρήτης.

#### 1.6. Ποσοστό μακροχρόνια ανέργων ως προς το σύνολο των ανέργων

Στον πιο κάτω πίνακα καταγράφεται, για όλους τους μήνες του δευτέρου εξαμήνου του έτους 2013, ο αριθμός των ανέργων, ο αριθμός των μακροχρόνια ανέργων, καθώς και το ποσοστό των μακροχρόνια ανέργων ως προς το σύνολο των ανέργων. Επιπρόσθετα, το ποσοστό αυτό παρουσιάζεται διαγραμματικά για κάθε μήνα και Περιφέρεια για όλους τους μήνες του δευτέρου εξαμήνου του έτους 2013.

	ΙΟΥΛΙΟΣ			ΑΥΓΟΥΣΤΟΣ		
	ΑΝΕΡΓΟΙ	ΜΑΚΡΟΧΡΟΝΙΑ ΑΝΕΡΓΟΙ	ΠΟΣΟΣΤΟ ΜΑΚΡΟΧΡΟΝΙΑ ΑΝΕΡΓΩΝ ΣΤΟ ΣΥΝΟΛΟ ΤΩΝ ΑΝΕΡΓΩΝ	ΑΝΕΡΓΟΙ	ΜΑΚΡΟΧΡΟΝΙΑ ΑΝΕΡΓΟΙ	ΠΟΣΟΣΤΟ ΜΑΚΡΟΧΡΟΝΙΑ ΑΝΕΡΓΩΝ ΣΤΟ ΣΥΝΟΛΟ ΤΩΝ ΑΝΕΡΓΩΝ
ΑΝΑΤΟΛΙΚΗ ΜΑΚΕΔΟΝΙΑ ΚΑΙ ΘΡΑΚΗ	55.091	23.301	42,30%	54.321	23.810	43,83%
ΚΕΝΤΡΙΚΗ ΜΑΚΕΔΟΝΙΑ	159.570	80.200	50,26%	158.757	81.321	51,22%
ΔΥΤΙΚΗ ΜΑΚΕΔΟΝΙΑ	28.513	13.478	47,27%	28.244	13.666	48,39%
ΗΠΕΙΡΟΣ	29.197	12.738	43,63%	29.065	12.950	44,56%
ΘΕΣΣΑΛΙΑ	61.773	27.065	43,81%	61.617	27.476	44,59%
ΙΟΝΙΑ ΝΗΣΙΑ	9.074	3.179	35,03%	8.664	3.201	36,95%
ΔΥΤΙΚΗ ΕΛΛΑΔΑ	66.420	29.457	44,35%	66.521	29.968	45,05%
ΣΤΕΡΕΑ ΕΛΛΑΔΑ	42.496	19.297	45,41%	42.372	19.497	46,01%
ΑΤΤΙΚΗ	326.095	144.093	44,19%	323.346	145.147	44,89%
ΠΕΛΟΠΟΝΝΗΣΟΣ	36.862	13.780	37,38%	35.880	13.849	38,60%
ΒΟΡΕΙΟ ΑΙΓΑΙΟ	12.030	4.458	37,06%	11.739	4.439	37,81%
ΝΟΤΙΟ ΑΙΓΑΙΟ	10.301	3.881	37,68%	9.593	3.832	39,95%
ΚΡΗΤΗ	31.771	13.567	42,70%	31.160	13.571	43,55%
<b>ΣΥΝΟΛΟ</b>	<b>869.193</b>	<b>388.494</b>	<b>44,70%</b>	<b>861.279</b>	<b>392.727</b>	<b>45,60%</b>
	ΣΕΠΤΕΜΒΡΙΟΣ			ΟΚΤΩΒΡΙΟΣ		
	ΑΝΕΡΓΟΙ	ΜΑΚΡΟΧΡΟΝΙΑ ΑΝΕΡΓΟΙ	ΠΟΣΟΣΤΟ ΜΑΚΡΟΧΡΟΝΙΑ ΑΝΕΡΓΩΝ ΣΤΟ ΣΥΝΟΛΟ ΤΩΝ ΑΝΕΡΓΩΝ	ΑΝΕΡΓΟΙ	ΜΑΚΡΟΧΡΟΝΙΑ ΑΝΕΡΓΟΙ	ΠΟΣΟΣΤΟ ΜΑΚΡΟΧΡΟΝΙΑ ΑΝΕΡΓΩΝ ΣΤΟ ΣΥΝΟΛΟ ΤΩΝ ΑΝΕΡΓΩΝ
ΑΝΑΤΟΛΙΚΗ ΜΑΚΕΔΟΝΙΑ ΚΑΙ ΘΡΑΚΗ	53.294	24.176	45,36%	52.849	24.905	47,12%
ΚΕΝΤΡΙΚΗ ΜΑΚΕΔΟΝΙΑ	157.949	82.263	52,08%	157.138	83.723	53,28%
ΔΥΤΙΚΗ ΜΑΚΕΔΟΝΙΑ	27.455	13.636	49,67%	26.799	13.765	51,36%
ΗΠΕΙΡΟΣ	29.154	13.312	45,66%	28.917	13.648	47,20%
ΘΕΣΣΑΛΙΑ	61.262	27.918	45,57%	60.790	28.519	46,91%
ΙΟΝΙΑ ΝΗΣΙΑ	8.798	3.312	37,64%	9.634	3.519	36,53%
ΔΥΤΙΚΗ ΕΛΛΑΔΑ	66.955	30.895	46,14%	67.289	32.235	47,91%
ΣΤΕΡΕΑ ΕΛΛΑΔΑ	41.904	19.822	47,30%	42.167	20.267	48,06%
ΑΤΤΙΚΗ	319.512	148.166	46,37%	317.084	152.667	48,15%
ΠΕΛΟΠΟΝΝΗΣΟΣ	35.942	14.194	39,49%	35.856	14.685	40,96%
ΒΟΡΕΙΟ ΑΙΓΑΙΟ	11.796	4.568	38,72%	11.871	4.683	39,45%
ΝΟΤΙΟ ΑΙΓΑΙΟ	9.225	3.817	41,38%	9.992	3.986	39,89%
ΚΡΗΤΗ	30.650	13.723	44,77%	31.214	14.253	45,66%
<b>ΣΥΝΟΛΟ</b>	<b>853.896</b>	<b>399.802</b>	<b>46,82%</b>	<b>851.600</b>	<b>410.855</b>	<b>48,25%</b>
	ΝΟΕΜΒΡΙΟΣ			ΔΕΚΕΜΒΡΙΟΣ		
	ΑΝΕΡΓΟΙ	ΜΑΚΡΟΧΡΟΝΙΑ ΑΝΕΡΓΟΙ	ΠΟΣΟΣΤΟ ΜΑΚΡΟΧΡΟΝΙΑ ΑΝΕΡΓΩΝ ΣΤΟ ΣΥΝΟΛΟ ΤΩΝ ΑΝΕΡΓΩΝ	ΑΝΕΡΓΟΙ	ΜΑΚΡΟΧΡΟΝΙΑ ΑΝΕΡΓΟΙ	ΠΟΣΟΣΤΟ ΜΑΚΡΟΧΡΟΝΙΑ ΑΝΕΡΓΩΝ ΣΤΟ ΣΥΝΟΛΟ ΤΩΝ ΑΝΕΡΓΩΝ
ΑΝΑΤΟΛΙΚΗ ΜΑΚΕΔΟΝΙΑ ΚΑΙ ΘΡΑΚΗ	52.890	25.408	48,04%	53.085	26.931	50,73%
ΚΕΝΤΡΙΚΗ ΜΑΚΕΔΟΝΙΑ	159.125	84.994	53,41%	159.861	85.293	53,35%
ΔΥΤΙΚΗ ΜΑΚΕΔΟΝΙΑ	26.871	13.952	51,92%	27.001	13.745	50,91%
ΗΠΕΙΡΟΣ	28.964	13.916	48,05%	28.334	13.974	49,32%
ΘΕΣΣΑΛΙΑ	61.610	29.355	47,65%	61.304	29.509	48,14%
ΙΟΝΙΑ ΝΗΣΙΑ	10.703	3.663	34,22%	11.979	3.550	29,64%
ΔΥΤΙΚΗ ΕΛΛΑΔΑ	67.284	32.853	48,83%	66.390	33.405	50,32%
ΣΤΕΡΕΑ ΕΛΛΑΔΑ	42.798	20.493	47,88%	42.830	20.622	48,15%
ΑΤΤΙΚΗ	314.853	154.323	49,01%	311.088	154.274	49,59%
ΠΕΛΟΠΟΝΝΗΣΟΣ	36.698	15.335	41,79%	36.519	15.511	42,47%
ΒΟΡΕΙΟ ΑΙΓΑΙΟ	12.108	4.962	40,98%	12.074	5.197	43,04%
ΝΟΤΙΟ ΑΙΓΑΙΟ	11.915	4.140	34,75%	13.997	4.207	30,06%
ΚΡΗΤΗ	33.063	14.677	44,39%	34.946	14.632	41,87%
<b>ΣΥΝΟΛΟ</b>	<b>858.882</b>	<b>418.071</b>	<b>48,68%</b>	<b>859.408</b>	<b>420.850</b>	<b>48,97%</b>

ΠΙΝΑΚΑΣ 6: Αριθμός ανέργων και μακροχρόνια ανέργων κατά μήνα και Περιφέρεια:  
Δεύτερο εξάμηνο έτους 2013

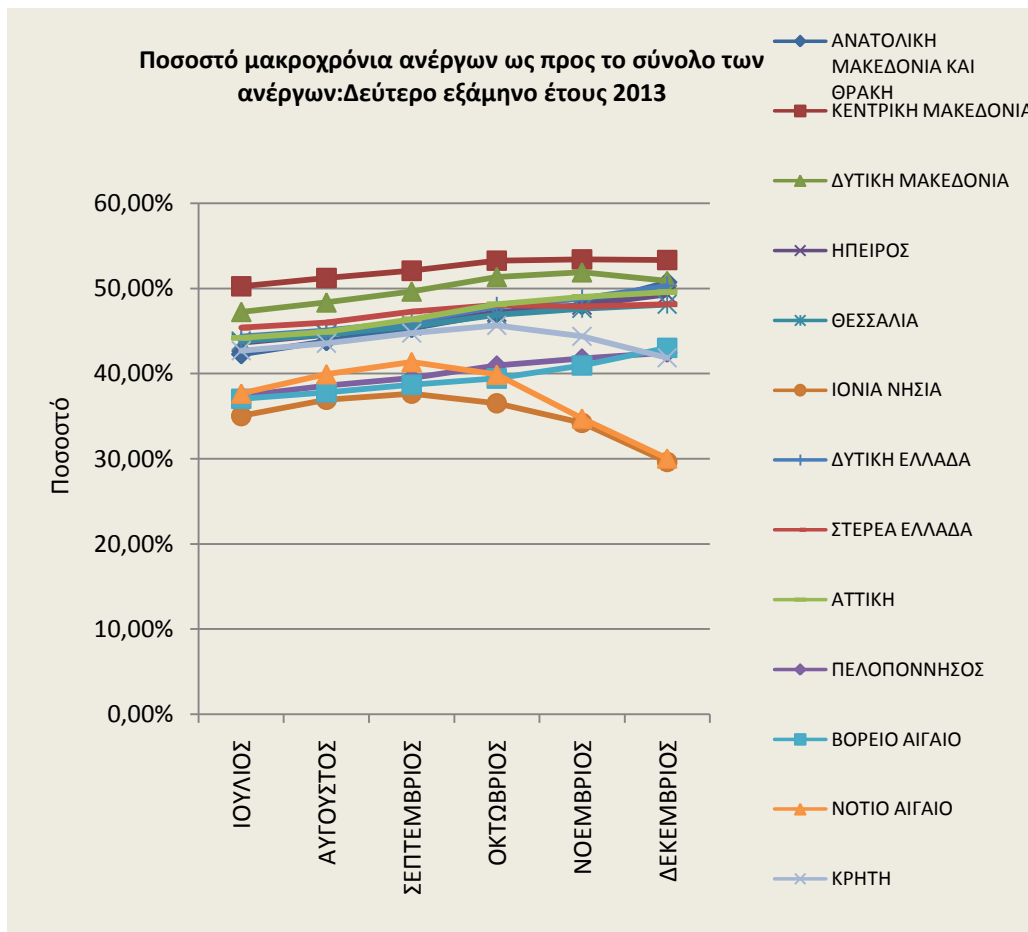

ΔΙΑΓΡΑΜΜΑ 4: Ποσοστό μακροχρόνια ανέργων ως προς το σύνολο των ανέργων σε σχέση με την Περιφέρεια: Δεύτερο εξάμηνο έτους 2013

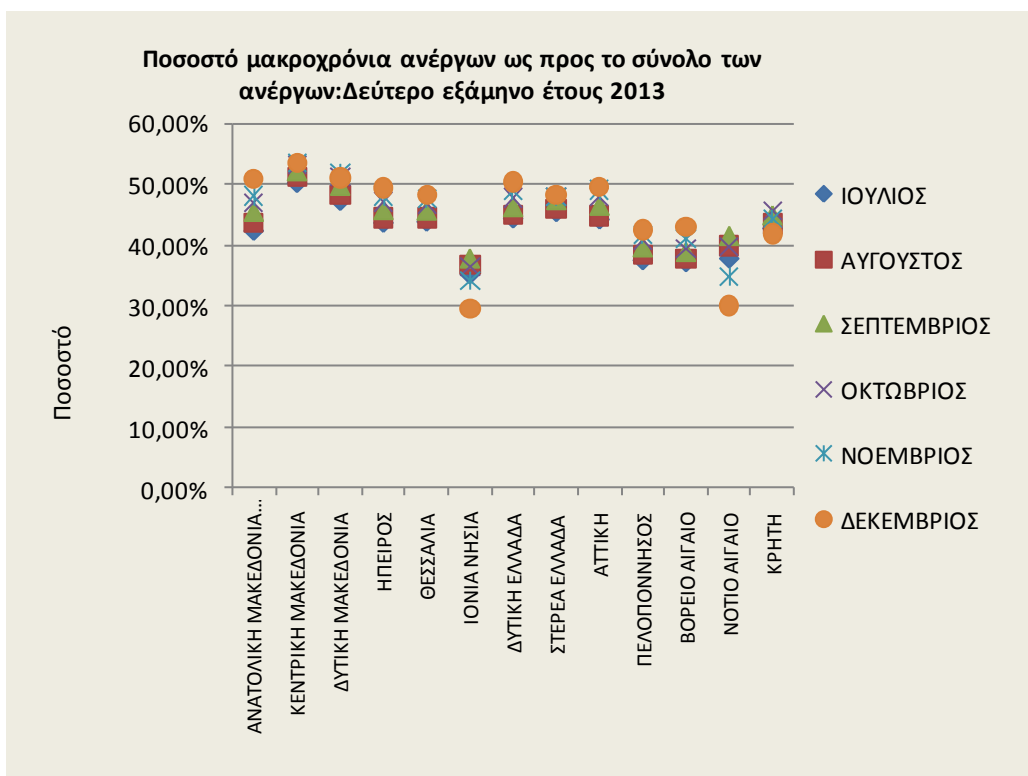

ΔΙΑΓΡΑΜΜΑ 4α: Ποσοστό μακροχρόνια ανέργων ως προς το σύνολο των ανέργων σε σχέση με το μήνα αναφοράς: Δεύτερο εξάμηνο έτους 2013

Από τον πίνακα 6 και τα διαγράμματα 4 και 4α, προκύπτει το συμπέρασμα ότι οι άνεργοι στην πλειοψηφία τους παραμένουν εγγεγραμμένοι στο μητρώο του ΟΑΕΔ για διάστημα μικρότερο του έτους, ενώ οι μακροχρόνια άνεργοι συγκεντρώνουν μικρότερα ποσοστά σε όλους τους μήνες του δευτέρου εξαμήνου του έτους 2013 στο σύνολο της χώρας.

### 1.7. Αριθμός ανέργων κατά διάρκεια ανεργίας στο δεύτερο εξάμηνο του έτους 2013

Στον πιο κάτω πίνακα καταγράφεται, για όλους τους μήνες του δευτέρου εξαμήνου του έτους 2013 ο αριθμός των ανέργων με διάρκεια ανεργίας μεγαλύτερη ή ίση των 12 μηνών και ο αριθμός των ανέργων με διάρκεια ανεργίας μικρότερη των 12 μηνών. Επιπρόσθετα παρουσιάζεται και ο τελευταίος μήνας του προηγούμενου εξαμήνου του έτους 2013.

Αριθμός ανέργων >=12 Μήνες							
2013	ΙΟΥΝΙΟΣ	ΙΟΥΛΙΟΣ	ΑΥΓΟΥΣΤΟΣ	ΣΕΠΤΕΜΒΡΙΟΣ	ΟΚΤΩΒΡΙΟΣ	ΝΟΕΜΒΡΙΟΣ	ΔΕΚΕΜΒΡΙΟΣ
ΑΝΑΤΟΛΙΚΗ ΜΑΚΕΔΟΝΙΑ ΚΑΙ ΘΡΑΚΗ	22.798	23.301	23.810	24.176	24.905	25.408	26.931
ΚΕΝΤΡΙΚΗ ΜΑΚΕΔΟΝΙΑ	79.197	80.200	81.321	82.263	83.723	84.994	85.293
ΔΥΤΙΚΗ ΜΑΚΕΔΟΝΙΑ	13.412	13.478	13.666	13.636	13.765	13.952	13.745
ΗΠΕΙΡΟΣ	12.458	12.738	12.950	13.312	13.648	13.916	13.974
ΘΕΣΣΑΛΙΑ	26.411	27.065	27.476	27.918	28.519	29.355	29.509
ΙΟΝΙΑ ΝΗΣΙΑ	3.160	3.179	3.201	3.312	3.519	3.663	3.550
ΔΥΤΙΚΗ ΕΛΛΑΔΑ	28.646	29.457	29.968	30.895	32.235	32.853	33.405
ΣΤΕΡΕΑ ΕΛΛΑΔΑ	18.952	19.297	19.497	19.822	20.267	20.493	20.622
ΑΤΤΙΚΗ	140.408	144.093	145.147	148.166	152.667	154.323	154.274
ΠΕΛΟΠΟΝΝΗΣΟΣ	13.544	13.780	13.849	14.194	14.685	15.335	15.511
ΒΟΡΕΙΟ ΑΙΓΑΙΟ	4.354	4.458	4.439	4.568	4.683	4.962	5.197
ΝΟΤΙΟ ΑΙΓΑΙΟ	3.960	3.881	3.832	3.817	3.986	4.140	4.207
ΚΡΗΤΗ	13.319	13.567	13.571	13.723	14.253	14.677	14.632
<b>ΣΥΝΟΛΟ</b>	<b>380.619</b>	<b>388.494</b>	<b>392.727</b>	<b>399.802</b>	<b>410.855</b>	<b>418.071</b>	<b>420.850</b>
Αριθμός ανέργων <12 Μήνες							
2013	ΙΟΥΝΙΟΣ	ΙΟΥΛΙΟΣ	ΑΥΓΟΥΣΤΟΣ	ΣΕΠΤΕΜΒΡΙΟΣ	ΟΚΤΩΒΡΙΟΣ	ΝΟΕΜΒΡΙΟΣ	ΔΕΚΕΜΒΡΙΟΣ
ΑΝΑΤΟΛΙΚΗ ΜΑΚΕΔΟΝΙΑ ΚΑΙ ΘΡΑΚΗ	32.309	31.790	30.511	29.118	27.944	27.482	26.154
ΚΕΝΤΡΙΚΗ ΜΑΚΕΔΟΝΙΑ	80.124	79.370	77.436	75.686	73.415	74.131	74.568
ΔΥΤΙΚΗ ΜΑΚΕΔΟΝΙΑ	15.186	15.035	14.578	13.819	13.034	12.919	13.256
ΗΠΕΙΡΟΣ	16.388	16.459	16.115	15.842	15.269	15.048	14.360
ΘΕΣΣΑΛΙΑ	34.388	34.708	34.141	33.344	32.271	32.255	31.795
ΙΟΝΙΑ ΝΗΣΙΑ	6.678	5.895	5.463	5.486	6.115	7.040	8.429
ΔΥΤΙΚΗ ΕΛΛΑΔΑ	37.683	36.963	36.553	36.060	35.054	34.431	32.985
ΣΤΕΡΕΑ ΕΛΛΑΔΑ	23.889	23.199	22.875	22.082	21.900	22.305	22.208
ΑΤΤΙΚΗ	183.348	182.002	178.199	171.346	164.417	160.530	156.814
ΠΕΛΟΠΟΝΝΗΣΟΣ	23.753	23.082	22.031	21.748	21.171	21.363	21.008
ΒΟΡΕΙΟ ΑΙΓΑΙΟ	7.667	7.572	7.300	7.228	7.188	7.146	6.877
ΝΟΤΙΟ ΑΙΓΑΙΟ	7.739	6.420	5.761	5.408	6.006	7.775	9.790
ΚΡΗΤΗ	18.786	18.204	17.589	16.927	16.961	18.386	20.314
<b>ΣΥΝΟΛΟ</b>	<b>487.938</b>	<b>480.699</b>	<b>468.552</b>	<b>454.094</b>	<b>440.745</b>	<b>440.811</b>	<b>438.558</b>

ΠΙΝΑΚΑΣ 7: Αριθμός ανέργων κατά διάρκεια ανεργίας:  
Δεύτερο εξάμηνο έτους 2013

Από τον πίνακα 7, προκύπτει το συμπέρασμα πως ο αριθμός των ανέργων με διάρκεια ανεργίας «>=12 μηνών» είναι κατά πολύ μικρότερος από τον αριθμό των ανέργων με διάρκεια ανεργίας «<12 μηνών» σε όλους τους μήνες του δευτέρου εξαμήνου του έτους 2013.

Ο μεγαλύτερος αριθμός των ανέργων με διάρκεια ανεργίας «>=12 μηνών» καταγράφεται τον μήνα Δεκέμβριο με 420.850 άτομα και ο μικρότερος τον Ιούλιο με 388.494 άτομα, ενώ ο μεγαλύτερος αριθμός των ανέργων με διάρκεια ανεργίας «<12 μηνών» καταγράφεται τον μήνα Ιούλιο με 480.699 άτομα και ο μικρότερος τον Δεκέμβριο με 438.558 άτομα.

#### 1.8. Ποσοστιαία μεταβολή εγγεγραμμένων ανέργων κατά διάρκεια ανεργίας, μήνα και Περιφέρεια για το δεύτερο εξάμηνο του έτους 2013

Στον πιο κάτω πίνακα καταγράφεται η ποσοστιαία μεταβολή για όλους τους μήνες του δευτέρου εξαμήνου του έτους 2013 του αριθμού των ανέργων με διάρκεια ανεργίας μεγαλύτερη ή ίση των 12 μηνών και του αριθμού των ανέργων με διάρκεια ανεργίας μικρότερη των 12 μηνών. Επιπρόσθετα παρουσιάζεται η ποσοστιαία μεταβολή από τον τελευταίο μήνα του προηγούμενου εξαμήνου του έτους 2013.

Αριθμός ανέργων >=12 Μήνες	ΠΟΣΟΣΤΙΑΙΑ ΜΕΤΑΒΟΛΗ ΕΤΟΥΣ 2013					
	ΙΟΥΝΙΟΣ- ΙΟΥΛΙΟΣ	ΙΟΥΛΙΟΣ- ΑΥΓΟΥΣΤΟΣ	ΑΥΓΟΥΣΤΟΣ- ΣΕΠΤΕΜΒΡΙΟΣ	ΣΕΠΤΕΜΒΡΙΟ Σ-ΟΚΤΩΒΡΙΟΣ	ΟΚΤΩΒΡΙΟΣ- ΝΟΕΜΒΡΙΟΣ	ΝΟΕΜΒΡΙΟΣ- ΔΕΚΕΜΒΡΙΟΣ
ΑΝΑΤΟΛΙΚΗ ΜΑΚΕΔΟΝΙΑ ΚΑΙ ΘΡΑΚΗ	2,21%	2,18%	1,54%	3,02%	2,02%	5,99%
ΚΕΝΤΡΙΚΗ ΜΑΚΕΔΟΝΙΑ	1,27%	1,40%	1,16%	1,77%	1,52%	0,35%
ΔΥΤΙΚΗ ΜΑΚΕΔΟΝΙΑ	0,49%	1,39%	-0,22%	0,95%	1,36%	-1,48%
ΗΠΕΙΡΟΣ	2,25%	1,66%	2,80%	2,52%	1,96%	0,42%
ΘΕΣΣΑΛΙΑ	2,48%	1,52%	1,61%	2,15%	2,93%	0,52%
ΙΟΝΙΑ ΝΗΣΙΑ	0,60%	0,69%	3,47%	6,25%	4,09%	-3,08%
ΔΥΤΙΚΗ ΕΛΛΑΔΑ	2,83%	1,73%	3,09%	4,34%	1,92%	1,68%
ΣΤΕΡΕΑ ΕΛΛΑΔΑ	1,82%	1,04%	1,67%	2,24%	1,12%	0,63%
ΑΤΤΙΚΗ	2,62%	0,73%	2,08%	3,04%	1,08%	-0,03%
ΠΕΛΟΠΟΝΝΗΣΟΣ	1,74%	0,50%	2,49%	3,46%	4,43%	1,15%
ΒΟΡΕΙΟ ΑΙΓΑΙΟ	2,39%	-0,43%	2,91%	2,52%	5,96%	4,74%
ΝΟΤΙΟ ΑΙΓΑΙΟ	-1,99%	-1,26%	-0,39%	4,43%	3,86%	1,62%
ΚΡΗΤΗ	1,86%	0,03%	1,12%	3,86%	2,97%	-0,31%
<b>ΣΥΝΟΛΟ</b>	<b>2,07%</b>	<b>1,09%</b>	<b>1,80%</b>	<b>2,76%</b>	<b>1,76%</b>	<b>0,66%</b>
Αριθμός ανέργων <12 Μήνες	ΠΟΣΟΣΤΙΑΙΑ ΜΕΤΑΒΟΛΗ ΕΤΟΥΣ 2013					
	ΙΟΥΝΙΟΣ- ΙΟΥΛΙΟΣ	ΙΟΥΛΙΟΣ- ΑΥΓΟΥΣΤΟΣ	ΑΥΓΟΥΣΤΟΣ- ΣΕΠΤΕΜΒΡΙΟΣ	ΣΕΠΤΕΜΒΡΙΟ Σ-ΟΚΤΩΒΡΙΟΣ	ΟΚΤΩΒΡΙΟΣ- ΝΟΕΜΒΡΙΟΣ	ΝΟΕΜΒΡΙΟΣ- ΔΕΚΕΜΒΡΙΟΣ
ΑΝΑΤΟΛΙΚΗ ΜΑΚΕΔΟΝΙΑ ΚΑΙ ΘΡΑΚΗ	-1,61%	-4,02%	-4,57%	-4,03%	-1,65%	-4,83%
ΚΕΝΤΡΙΚΗ ΜΑΚΕΔΟΝΙΑ	-0,94%	-2,44%	-2,26%	-3,00%	0,98%	0,59%
ΔΥΤΙΚΗ ΜΑΚΕΔΟΝΙΑ	-0,99%	-3,04%	-5,21%	-5,68%	-0,88%	2,61%
ΗΠΕΙΡΟΣ	0,43%	-2,09%	-1,69%	-3,62%	-1,45%	-4,57%
ΘΕΣΣΑΛΙΑ	0,93%	-1,63%	-2,33%	-3,22%	-0,05%	-1,43%
ΙΟΝΙΑ ΝΗΣΙΑ	-11,73%	-7,33%	0,42%	11,47%	15,13%	19,73%
ΔΥΤΙΚΗ ΕΛΛΑΔΑ	-1,91%	-1,11%	-1,35%	-2,79%	-1,78%	-4,20%
ΣΤΕΡΕΑ ΕΛΛΑΔΑ	-2,89%	-1,40%	-3,47%	-0,82%	1,85%	-0,43%
ΑΤΤΙΚΗ	-0,73%	-2,09%	-3,85%	-4,04%	-2,36%	-2,31%
ΠΕΛΟΠΟΝΝΗΣΟΣ	-2,82%	-4,55%	-1,28%	-2,65%	0,91%	-1,66%
ΒΟΡΕΙΟ ΑΙΓΑΙΟ	-1,24%	-3,59%	-0,99%	-0,55%	-0,58%	-3,76%
ΝΟΤΙΟ ΑΙΓΑΙΟ	-17,04%	-10,26%	-6,13%	11,06%	29,45%	25,92%
ΚΡΗΤΗ	-3,10%	-3,38%	-3,76%	0,20%	8,40%	10,49%
<b>ΣΥΝΟΛΟ</b>	<b>-1,48%</b>	<b>-2,53%</b>	<b>-3,09%</b>	<b>-2,94%</b>	<b>0,01%</b>	<b>-0,51%</b>

ΠΙΝΑΚΑΣ 8: Ποσοστιαία μεταβολή αριθμού ανέργων κατά μήνα, Περιφέρεια και διάρκεια ανεργίας:  
Δεύτερο εξάμηνο έτους 2013



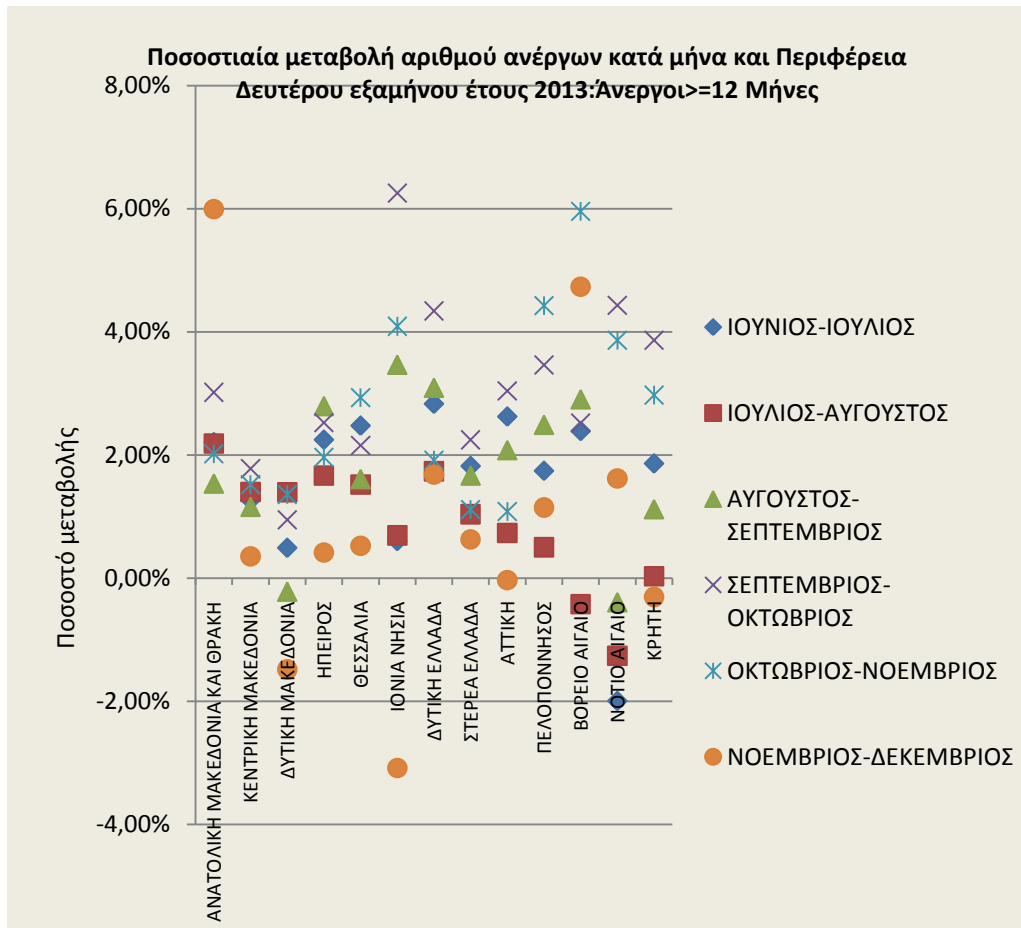

ΔΙΑΓΡΑΜΜΑ 5: Ποσοστιαία μεταβολή κατά μήνα και Περιφέρεια:  
άνεργοι >= 12 Μήνες: Δεύτερο εξάμηνο έτους 2013

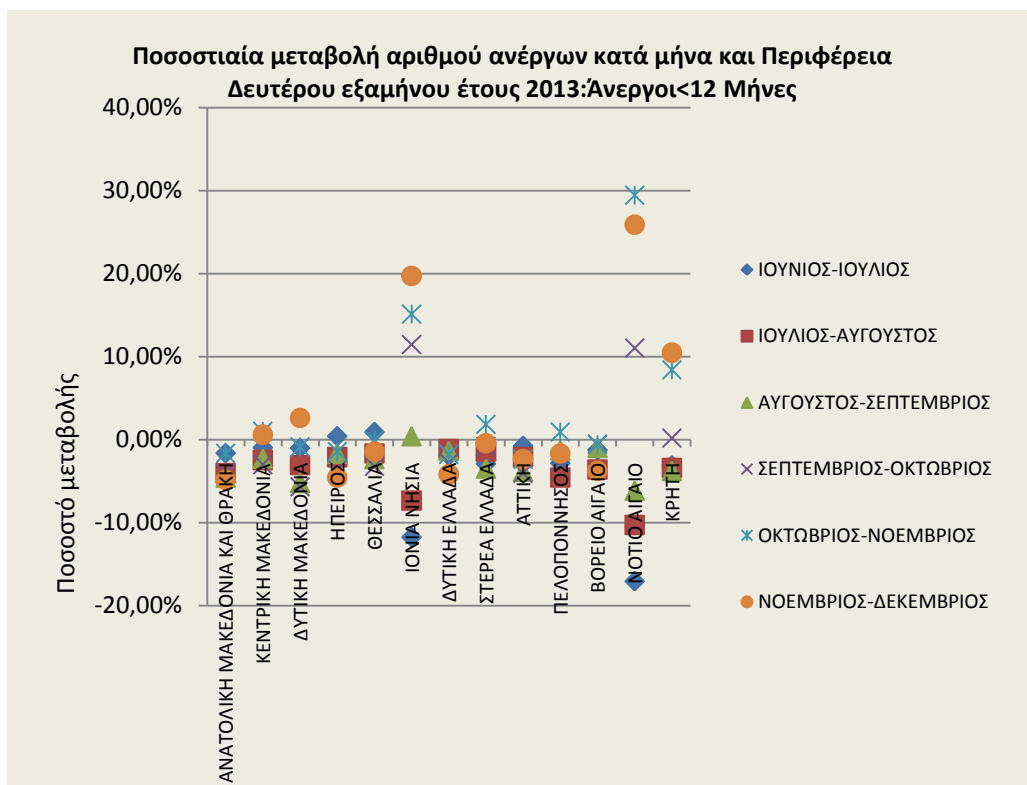

ΔΙΑΓΡΑΜΜΑ 5α: Ποσοστιαία μεταβολή κατά μήνα και Περιφέρεια:  
άνεργοι < 12 Μήνες: Δεύτερο εξάμηνο έτους 2013

Από τον πίνακα 8 και από το διάγραμμα 5 και 5α, προκύπτει το συμπέρασμα πως στο σύνολο των ανέργων με διάρκεια ανεργίας «>=12 μηνών» καταγράφεται ποσοστιαία αύξηση σε όλους τους μήνες του δευτέρου εξαμήνου του έτους 2013 με ποσοστιαία μεταβολή τη χρονική περίοδο Ιουνίου-Ιουλίου (2,07%), Ιουλίου-Αυγούστου (1,09%), Αυγούστου-Σεπτεμβρίου (1,80%), Σεπτεμβρίου-Οκτωβρίου (2,76%), Οκτωβρίου-Νοεμβρίου (1,76%) και Νοεμβρίου-Δεκεμβρίου (0,66%).

Στο σύνολο των ανέργων με διάρκεια ανεργίας «<12 μηνών» καταγράφεται ποσοστιαία μείωση για τη χρονική περίοδο Ιουνίου-Ιουλίου, Ιουλίου-Αυγούστου, Αυγούστου-Σεπτεμβρίου και Σεπτεμβρίου-Οκτωβρίου με ποσοστιαία μεταβολή (-1,48%), (-2,53%), (-3,09%) και (-2,94%) αντίστοιχα. Την χρονική περίοδο Οκτωβρίου-Νοεμβρίου καταγράφεται ποσοστιαία αύξηση με ποσοστιαία μεταβολή (0,01%) και την χρονική περίοδο Νοεμβρίου-Δεκεμβρίου καταγράφεται ποσοστιαία μείωση (-0,51%).

### 1.9. Αριθμός επιδοτούμενων ανέργων στο Δεύτερο εξάμηνο του έτους 2013

Στον πίνακα 9 παρουσιάζεται το σύνολο των επιδοτούμενων ανέργων για όλους τους μήνες του δευτέρου εξαμήνου του έτους 2012 και 2013 καθώς και η αριθμητική και ποσοστιαία μεταβολή τους για κάθε μήνα.

	Σύνολο επιδοτούμενων ανέργων ΔΕΥΤΕΡΟΥ εξαμήνου έτους 2012	Σύνολο επιδοτούμενων ανέργων ΔΕΥΤΕΡΟΥ εξαμήνου έτους 2013	Μεταβολές 2012-2013	Ποσοστιαία μεταβολή 2012-2013
ΙΟΥΛΙΟΣ	187.273	138.142	-49.131	-26,23%
ΑΥΓΟΥΣΤΟΣ	201.758	145.865	-55.893	-27,70%
ΣΕΠΤΕΜΒΡΙΟΣ	185.870	138.350	-47.520	-25,57%
ΟΚΤΩΒΡΙΟΣ	178.565	125.306	-53.259	-29,83%
ΝΟΕΜΒΡΙΟΣ	214.573	131.089	-83.484	-38,91%
ΔΕΚΕΜΒΡΙΟΣ	234.455	170.015	-64.440	-27,49%
<b>ΜΕΣΟΣ ΟΡΟΣ ΕΞΑΜΗΝΟΥ</b>	<b>200.416</b>	<b>141.461</b>	<b>-58.955</b>	<b>-29,42%</b>

ΠΙΝΑΚΑΣ 9: Μεταβολές αριθμού επιδοτούμενων ανέργων:  
Δεύτερο εξάμηνο έτους 2012-2013

Από τον πίνακα 9 προκύπτει:

Σε όλους τους μήνες του δευτέρου εξαμήνου του έτους 2013 καταγράφεται μείωση των επιδοτούμενων ανέργων σε σχέση με τους αντίστοιχους μήνες του έτους 2012.

Ο μέσος όρος των επιδοτούμενων ανέργων, για το δεύτερο εξάμηνο του 2013 σε σχέση με το αντίστοιχο εξάμηνο του 2012, παρουσιάζει μείωση κατά -58.955 άτομα που σε ποσοστό αντιστοιχεί σε μείωση κατά (-29,42%).

Στον πιο κάτω πίνακα παρουσιάζεται ο αριθμός των επιδοτούμενων ανέργων και το ποσοστό τους ως προς το σύνολο των ανέργων για το δεύτερο εξάμηνο του έτους 2013.

2013	ΙΟΥΛΙΟΣ	ΑΥΓΟΥΣΤΟΣ	ΣΕΠΤΕΜΒΡΙΟΣ	ΟΚΤΩΒΡΙΟΣ	ΝΟΕΜΒΡΙΟΣ	ΔΕΚΕΜΒΡΙΟΣ
Εγγεγραμμένοι άνεργοι	869.193	861.279	853.896	851.600	858.882	859.408
Επιδοτούμενοι άνεργοι	138.142	145.865	138.350	125.306	131.089	170.015
Ποσοστό επιδοτούμενων στο σύνολο των εγγεγραμμένων ανέργων	<b>15,89%</b>	<b>16,94%</b>	<b>16,20%</b>	<b>14,71%</b>	<b>15,26%</b>	<b>19,78%</b>

ΠΙΝΑΚΑΣ 10: Αριθμός εγγεγραμμένων ανέργων και επιδοτούμενων:  
Δεύτερο εξάμηνο έτους 2013

Όπως προκύπτει από τον πίνακα 10, οι επιδοτούμενοι στο σύνολο των εγγεγραμμένων ανέργων του δευτέρου εξαμήνου του έτους 2013 αποτελούν ποσοστό που κυμαίνεται από (14,71%) τον Οκτώβριο έως (19,78%) τον Δεκέμβριο.

Στον πίνακα που ακολουθεί παρουσιάζεται ο αριθμός των επιδοτούμενων ανέργων κατά κατηγορία (κοινού και λοιπές κατηγορίες επιδοτούμενων και εποχικοί τουριστικών επαγγελματιών επιδοτούμενοι), σε όλους του μήνες του δευτέρου εξαμήνου του έτους 2012 και 2013, καθώς και το ποσοστό που συγκεντρώνουν οι επιδοτούμενοι άνεργοι τουριστικών επαγγελματιών στο σύνολο των επιδοτούμενων.

<b>2012</b>	Κοινοί & Λοιπές Κατηγορίες επιδοτούμενων	Εποχικοί τουριστικών επαγγελματιών	Σύνολο	Ποσοστό τουριστικών επαγγελματιών στο σύνολο επιδοτούμενων
ΙΟΥΛΙΟΣ	182.685	4.588	187.273	2,45%
ΑΥΓΟΥΣΤΟΣ	197.680	4.078	201.758	2,02%
ΣΕΠΤΕΜΒΡΙΟΣ	182.182	3.688	185.870	1,98%
ΟΚΤΩΒΡΙΟΣ	172.057	6.508	178.565	3,64%
ΝΟΕΜΒΡΙΟΣ	166.979	47.594	214.573	22,18%
ΔΕΚΕΜΒΡΙΟΣ	163.632	70.823	234.455	30,21%
<b>2013</b>	Κοινοί & Λοιπές Κατηγορίες επιδοτούμενων	Εποχικοί τουριστικών επαγγελματιών	Σύνολο	Ποσοστό τουριστικών επαγγελματιών στο σύνολο επιδοτούμενων
ΙΟΥΛΙΟΣ	134.602	3.540	138.142	2,56%
ΑΥΓΟΥΣΤΟΣ	142.913	2.952	145.865	2,02%
ΣΕΠΤΕΜΒΡΙΟΣ	135.791	2.559	138.350	1,85%
ΟΚΤΩΒΡΙΟΣ	122.614	2.692	125.306	2,15%
ΝΟΕΜΒΡΙΟΣ	111.557	19.532	131.089	14,90%
ΔΕΚΕΜΒΡΙΟΣ	113.816	56.199	170.015	33,06%

ΠΙΝΑΚΑΣ 11: Αριθμός επιδοτούμενων ανέργων κατά κατηγορία :  
Δεύτερο εξάμηνο έτους 2012-2013

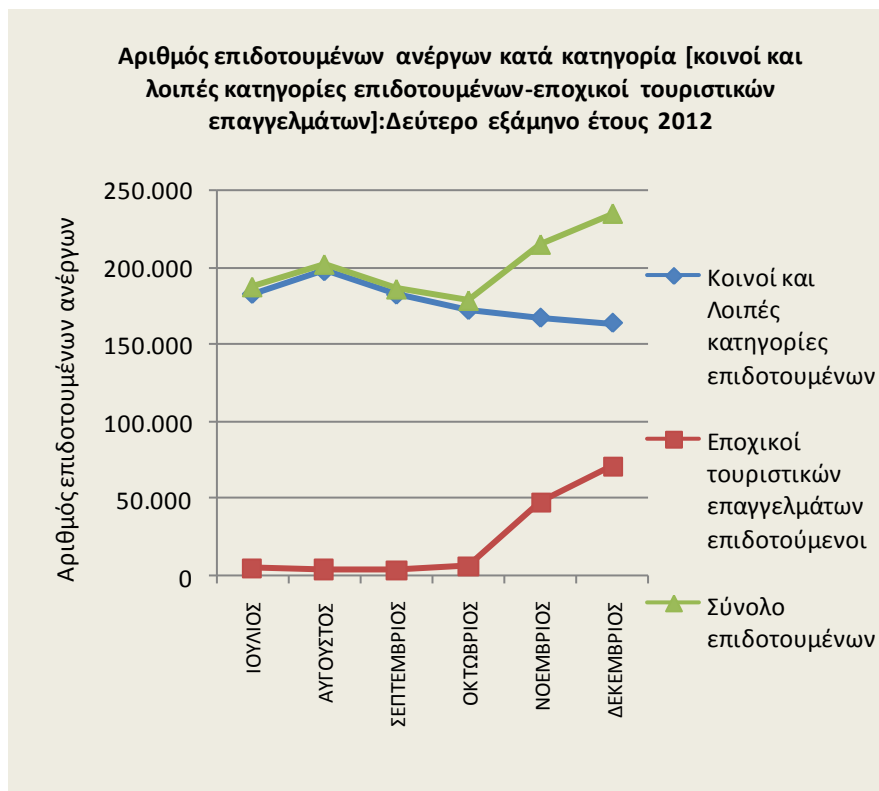

ΔΙΑΓΡΑΜΜΑ 6: Αριθμός επιδοτούμενων ανέργων κατά κατηγορία: Δεύτερο εξάμηνο έτους 2012

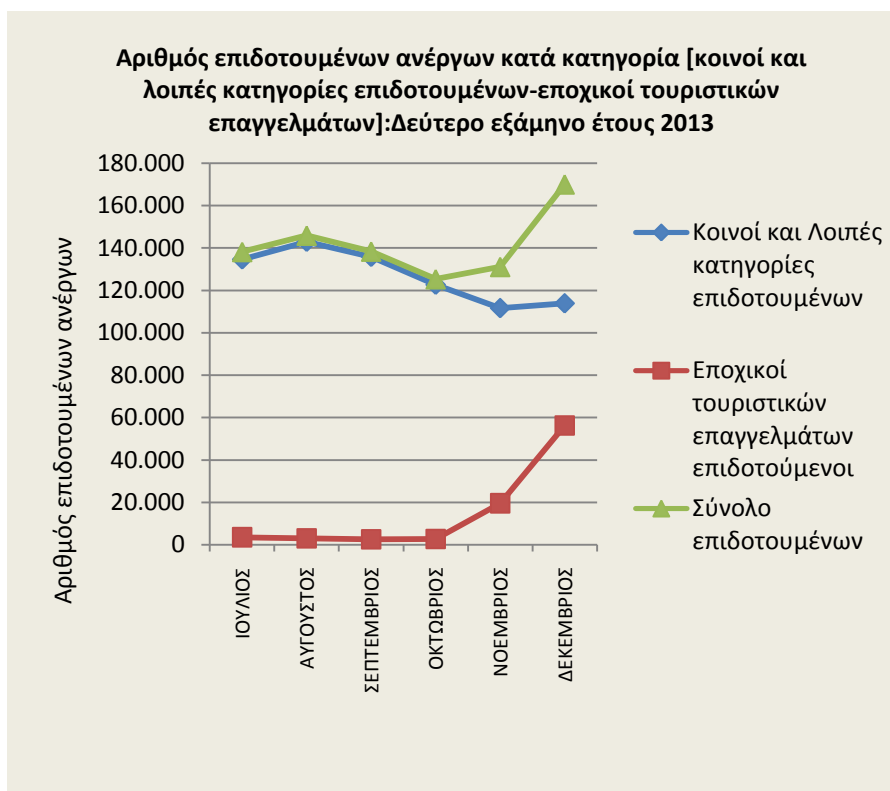

ΔΙΑΓΡΑΜΜΑ 6α: Αριθμός επιδοτούμενων ανέργων κατά κατηγορία: Δεύτερο εξάμηνο έτους 2013

Όπως προκύπτει από τον πίνακα 11 και τα διαγράμματα 6 και 6α, τους μήνες Ιούλιο, Αύγουστο, Σεπτέμβριο, και Οκτώβριο το ποσοστό που συγκεντρώνουν οι επιδοτούμενοι των τουριστικών επαγγελμάτων στο σύνολο των επιδοτούμενων είναι κατά πολύ μικρότερο από το ποσοστό που καταλαμβάνουν αυτοί τους μήνες Νοέμβριο και Δεκέμβριο και στα δύο έτη 2012 και 2013.

## Συμπεράσματα κεφαλαίου

Ο αριθμός των ανέργων κατά το δεύτερο εξάμηνο του έτους 2013 κυμάνθηκε από 851.600 άτομα τον μήνα Οκτώβριο έως 869.193 άτομα τον μήνα Ιούλιο, ενώ κατά το δεύτερο εξάμηνο του έτους 2012 κυμάνθηκε από 772.579 άτομα τον Σεπτέμβριο έως 797.578 άτομα τον μήνα Δεκέμβριο.

Στο δεύτερο εξάμηνο του έτους 2013 καταγράφεται μείωση του αριθμού των ανέργων έως τον μήνα Οκτώβριο και στην συνέχεια καταγράφεται αύξηση του αριθμού των ανέργων για τους μήνες Νοέμβριο και Δεκέμβριο.

Ο μεγαλύτερος αριθμός των ανέργων καταγράφεται στην Περιφέρεια της Αττικής και στην Περιφέρεια της Κεντρικής Μακεδονίας.

Η πλειοψηφία των εγγεγραμμένων στο μητρώο του ΟΑΕΔ είναι άνεργοι αναζητούντες εργασία, με ένα μικρό ποσοστό να καταγράφεται στους εγγεγραμμένους λοιπούς μη αναζητούντες εργασία.

Οι μακροχρόνια άνεργοι αποτελούν μικρότερο ποσοστό ως προς το σύνολο των ανέργων και τα χαμηλότερα ποσοστά μακροχρόνια ανέργων καταγράφονται στις Περιφέρειες Νοτίου Αιγαίου, Ιόνιων Νήσων και Κρήτης.

Ο αριθμός των ανέργων με διάρκεια ανεργίας «>=12 μηνών» είναι μικρότερος από τον αριθμό των ανέργων με διάρκεια ανεργίας «<12 μηνών» σε όλους τους μήνες του δευτέρου εξαμήνου του έτους 2013.

Σε όλους τους μήνες του δευτέρου εξαμήνου του έτους 2013 καταγράφεται μείωση των επιδοτούμενων ανέργων σε σχέση με τους αντίστοιχους μήνες του έτους 2012.



Ο μέσος όρος των επιδοτούμενων ανέργων, για το δεύτερο εξάμηνο του 2013 σε σχέση με το αντίστοιχο εξάμηνο του 2012, παρουσιάζει μείωση κατά -58.955 άτομα που σε ποσοστό αντιστοιχεί σε μείωση κατά -29,42%.

Οι επιδοτούμενοι στο σύνολο των εγγεγραμμένων ανέργων του δευτέρου εξαμήνου του έτους 2013 αποτελούν ποσοστό που κυμαίνεται από 14,71% τον Οκτώβριο έως 19,78% τον Δεκέμβριο.

Κατά τους μήνες Ιούλιο, Αύγουστο, Σεπτέμβριο, και Οκτώβριο το ποσοστό που συγκεντρώνουν οι επιδοτούμενοι των τουριστικών επαγγελμάτων στο σύνολο των επιδοτούμενων είναι κατά πολύ μικρότερο από το ποσοστό που καταλαμβάνουν αυτοί τους μήνες Νοέμβριο και Δεκέμβριο και στα δύο έτη 2012 και 2013.

## Κεφάλαιο δεύτερο

Ανάλυση της εγγεγραμμένης ανεργίας στο σύνολο της χώρας και τις Διοικητικές Περιφέρειες το Β' εξάμηνο του έτους 2013

## 2.1. ΓΕΝΙΚΑ

Στο παρόν κεφάλαιο παρουσιάζονται και αναλύονται τα μηνιαία στοιχεία των εγγεγραμμένων ανέργων (αναζητούντων εργασίας) στο σύνολο της χώρας και σε επίπεδο Περιφέρειας για το δεύτερο εξάμηνο του έτους 2013.

Τα στοιχεία που παρουσιάζονται αφορούν τον αριθμό των εγγεγραμμένων ανέργων κατά φύλο, ηλικία, εκπαιδευτικό επίπεδο, υπηκοότητα και διάρκεια ανεργίας, καθώς και τις κατηγορίες των επιδοτούμενων ανέργων.

Το σύνολο των εγγεγραμμένων ανέργων στο σύνολο της χώρας μεταξύ Ιουλίου 2013 και Δεκεμβρίου 2013 κυμαίνεται μεταξύ 851.600 άτομα τον Οκτώβριο όπου καταγράφεται ο μικρότερος αριθμός ανέργων έως 869.193 άτομα τον Ιούλιο όπου καταγράφεται ο μεγαλύτερος αριθμός ανέργων του εξαμήνου.

Στο δεύτερο εξάμηνο του έτους 2013 καταγράφεται μείωση του αριθμού των ανέργων από την αρχή του εξαμήνου έως τον μήνα Οκτώβριο και στην συνέχεια καταγράφεται αύξηση του αριθμού των ανέργων για τους μήνες Νοέμβριο και Δεκέμβριο.

Στην ποσοστιαία μεταβολή του εξαμήνου Ιουλίου 2013-Δεκεμβρίου 2013 καταγράφεται ποσοστιαία μείωση του αριθμού των ανέργων τόσο στο σύνολο τους όσο στους άνδρες και στις γυναίκες. Ποσοστιαία μεταβολή που ανέρχεται σε -1,13% στο σύνολο, -0,14% στους άνδρες και -1,80% στις γυναίκες.

Η πλειοψηφία των εγγεγραμμένων ανέργων είναι γυναίκες σε όλους τους μήνες του δευτέρου εξαμήνου του έτους 2013 τόσο σε επίπεδο Περιφέρειας όσο και στο σύνολο της χώρας.

Στην κατά Ηλικιακή κατανομή των ανέργων, η ηλικιακή ομάδα «30-54 ετών» συγκεντρώνει τον μεγαλύτερο αριθμό ανέργων, ενώ η δεύτερη πολυπληθέστερη ηλικιακή ομάδα σε αριθμό ανέργων είναι η ηλικιακή ομάδα

«κάτω των 30 ετών». Στην ηλικιακή ομάδα «55 ετών και άνω» καταγράφεται ο μικρότερος αριθμός ανέργων.

Στην κατά Εκπαιδευτικό επίπεδο κατανομή των ανέργων το εκπαιδευτικό επίπεδο «Δευτεροβάθμιας εκπαίδευσης» συγκεντρώνει τον μεγαλύτερο αριθμό ανέργων ενώ η δεύτερη πολυπληθέστερη ομάδα καταγράφεται στο εκπαιδευτικό επίπεδο «Υποχρεωτικής εκπαίδευσης (έως 3<sup>η</sup> Γυμνασίου)». Στη συνέχεια ακολουθεί το εκπαιδευτικό επίπεδο «Τριτοβάθμιας εκπαίδευσης» και τέλος το εκπαιδευτικό επίπεδο «Χωρίς εκπαίδευση» όπου καταγράφεται ο μικρότερος αριθμός ανέργων.

Στην κατά Υπηκοότητα κατανομή των ανέργων οι «Έλληνες Υπήκοοι» συγκεντρώνουν τον μεγαλύτερο αριθμό ανέργων, και ακολουθούν οι «Υπήκοοι τρίτων χωρών» και οι «Υπήκοοι χωρών της Ευρωπαϊκής ένωσης» όπου καταγράφεται ο μικρότερος αριθμός ανέργων.

Ο συνολικός αριθμός των επιδοτούμενων ανέργων μεταξύ Ιουλίου 2013 και Δεκεμβρίου 2013 κυμαίνεται μεταξύ 125.306 άτομα τον Οκτώβριο όπου καταγράφεται ο μικρότερος αριθμός επιδοτούμενων ανέργων έως 170.015 άτομα τον Δεκέμβριο όπου καταγράφεται ο μεγαλύτερος αριθμός επιδοτούμενων ανέργων.

Η πλειοψηφία των επιδοτούμενων ανέργων καταγράφεται στην κατηγορία των κοινών επιδοτούμενων έναντι των Οικοδόμων επιδοτούμενων, των εποχικών τουρισμού επιδοτούμενων, των εποχικών λοιπών (αγροτικά) επιδοτούμενων, των εκπαιδευτικών επιδοτούμενων και των λοιπών επιδοτούμενων.

## 2.2. ΑΝΑΛΥΣΗ ΚΑΤΑ ΦΥΛΟ

### 2.2.1. Κατανομή των εγγεγραμμένων ανέργων κατά Φύλο

Στον πίνακα που ακολουθεί παρουσιάζεται ο αριθμός των ανέργων στο σύνολο της χώρας κατά Φύλο όπως κατανέμεται στους άνδρες και τις γυναίκες στους μήνες του δευτέρου εξαμήνου του έτους 2013.

	ΙΟΥΛΙΟΣ		ΑΥΓΟΥΣΤΟΣ		ΣΕΠΤΕΜΒΡΙΟΣ		ΟΚΤΩΒΡΙΟΣ		ΝΟΕΜΒΡΙΟΣ		ΔΕΚΕΜΒΡΙΟΣ	
	Άνεργοι	Ποσοστό %	Άνεργοι	Ποσοστό %	Άνεργοι	Ποσοστό %	Άνεργοι	Ποσοστό %	Άνεργοι	Ποσοστό %	Άνεργοι	Ποσοστό %
Άνδρες	353.992	40,73%	347.803	40,38%	344.919	40,39%	345.957	40,62%	349.887	40,74%	353.491	41,13%
Γυναίκες	515.201	59,27%	513.476	59,62%	508.977	59,61%	505.643	59,38%	508.995	59,26%	505.917	58,87%
<b>Σύνολο</b>	<b>869.193</b>	<b>100,00%</b>	<b>861.279</b>	<b>100,00%</b>	<b>853.896</b>	<b>100,00%</b>	<b>851.600</b>	<b>100,00%</b>	<b>858.882</b>	<b>100,00%</b>	<b>859.408</b>	<b>100,00%</b>

ΠΙΝΑΚΑΣ: 1 Αριθμός ανέργων κατά Φύλο και μήνα:  
Δεύτερο εξάμηνο έτους 2013

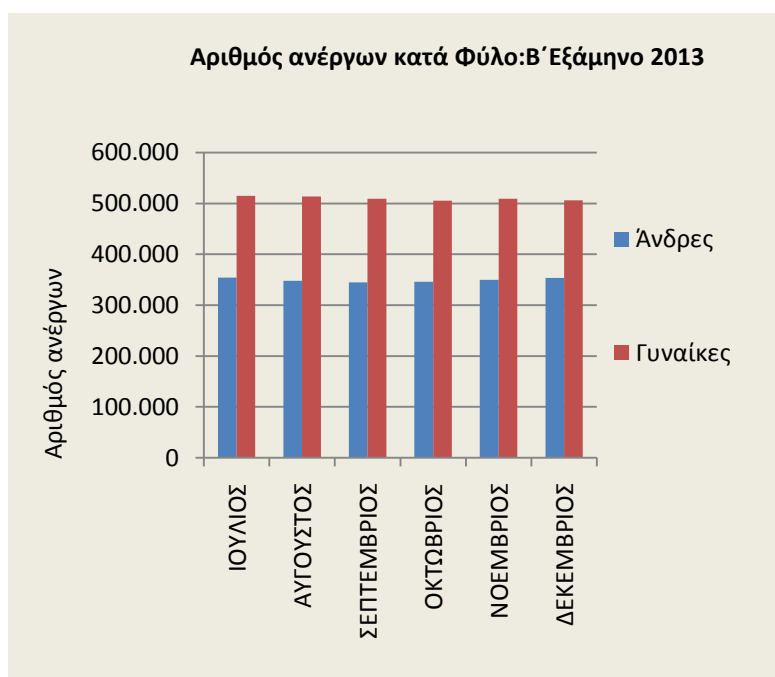

ΔΙΑΓΡΑΜΜΑ 1: Αριθμός ανέργων κατά Φύλο και μήνα:  
Δεύτερο εξάμηνο έτους 2013

Από τον πίνακα 1 και από το διάγραμμα 1 προκύπτει:

Η πλειοψηφία των ανέργων είναι «γυναίκες». Συγκεκριμένα το ποσοστό που αναλογεί στις άνεργες «γυναίκες» κυμαίνεται σε ποσοστά μεταξύ (58,87%) τον Δεκέμβριο και (59,62%) τον μήνα Αύγουστο, ενώ το ποσοστό που αναλογεί στους άνεργους «άνδρες» κυμαίνεται σε ποσοστά (40,38%) τον Αύγουστο και (41,13%) τον μήνα Δεκέμβριο.

Ο αριθμός των ανέργων κατά φύλο και Περιφέρεια για το δεύτερο εξάμηνο του έτους 2013 παρουσιάζονται στον πίνακα 2.

Σύνολο						
	ΙΟΥΛΙΟΣ	ΑΥΓΟΥΣΤΟΣ	ΣΕΠΤΕΜΒΡΙΟΣ	ΟΚΤΩΒΡΙΟΣ	ΝΟΕΜΒΡΙΟΣ	ΔΕΚΕΜΒΡΙΟΣ
ΑΝΑΤΟΛΙΚΗ ΜΑΚΕΔΟΝΙΑ ΚΑΙ ΘΡΑΚΗ	55.091	54.321	53.294	52.849	52.890	53.085
ΚΕΝΤΡΙΚΗ ΜΑΚΕΔΟΝΙΑ	159.570	158.757	157.949	157.138	159.125	159.861
ΔΥΤΙΚΗ ΜΑΚΕΔΟΝΙΑ	28.513	28.244	27.455	26.799	26.871	27.001
ΗΠΕΙΡΟΣ	29.197	29.065	29.154	28.917	28.964	28.334
ΘΕΣΣΑΛΙΑ	61.773	61.617	61.262	60.790	61.610	61.304
ΙΟΝΙΑ ΝΗΣΙΑ	9.074	8.664	8.798	9.634	10.703	11.979
ΔΥΤΙΚΗ ΕΛΛΑΔΑ	66.420	66.521	66.955	67.289	67.284	66.390
ΣΤΕΡΕΑ ΕΛΛΑΔΑ	42.496	42.372	41.904	42.167	42.798	42.830
ΑΤΤΙΚΗ	326.095	323.346	319.512	317.084	314.853	311.088
ΠΕΛΟΠΟΝΝΗΣΟΣ	36.862	35.880	35.942	35.856	36.698	36.519
ΒΟΡΕΙΟ ΑΙΓΑΙΟ	12.030	11.739	11.796	11.871	12.108	12.074
ΝΟΤΙΟ ΑΙΓΑΙΟ	10.301	9.593	9.225	9.992	11.915	13.997
ΚΡΗΤΗ	31.771	31.160	30.650	31.214	33.063	34.946
<b>ΣΥΝΟΛΟ</b>	<b>869.193</b>	<b>861.279</b>	<b>853.896</b>	<b>851.600</b>	<b>858.882</b>	<b>859.408</b>
Άνδρες						
	ΙΟΥΛΙΟΣ	ΑΥΓΟΥΣΤΟΣ	ΣΕΠΤΕΜΒΡΙΟΣ	ΟΚΤΩΒΡΙΟΣ	ΝΟΕΜΒΡΙΟΣ	ΔΕΚΕΜΒΡΙΟΣ
ΑΝΑΤΟΛΙΚΗ ΜΑΚΕΔΟΝΙΑ ΚΑΙ ΘΡΑΚΗ	20.783	20.221	19.966	19.649	19.796	20.360
ΚΕΝΤΡΙΚΗ ΜΑΚΕΔΟΝΙΑ	64.031	63.177	62.586	62.553	63.743	64.667
ΔΥΤΙΚΗ ΜΑΚΕΔΟΝΙΑ	10.434	10.150	9.677	9.412	9.592	10.234
ΗΠΕΙΡΟΣ	11.658	11.523	11.654	11.651	11.728	11.601
ΘΕΣΣΑΛΙΑ	24.634	24.338	24.125	24.171	24.652	24.850
ΙΟΝΙΑ ΝΗΣΙΑ	3.869	3.663	3.749	4.151	4.605	5.107
ΔΥΤΙΚΗ ΕΛΛΑΔΑ	27.403	27.364	27.617	27.982	28.100	27.974
ΣΤΕΡΕΑ ΕΛΛΑΔΑ	17.197	17.033	16.760	16.893	17.281	17.478
ΑΤΤΙΚΗ	138.076	135.835	134.502	134.471	133.321	132.124
ΠΕΛΟΠΟΝΝΗΣΟΣ	14.848	14.479	14.612	14.550	14.933	14.998
ΒΟΡΕΙΟ ΑΙΓΑΙΟ	4.410	4.176	4.204	4.271	4.380	4.448
ΝΟΤΙΟ ΑΙΓΑΙΟ	3.948	3.594	3.429	3.755	4.576	5.483
ΚΡΗΤΗ	12.701	12.250	12.038	12.448	13.180	14.167
<b>ΣΥΝΟΛΟ</b>	<b>353.992</b>	<b>347.803</b>	<b>344.919</b>	<b>345.957</b>	<b>349.887</b>	<b>353.491</b>
Γυναίκες						
	ΙΟΥΛΙΟΣ	ΑΥΓΟΥΣΤΟΣ	ΣΕΠΤΕΜΒΡΙΟΣ	ΟΚΤΩΒΡΙΟΣ	ΝΟΕΜΒΡΙΟΣ	ΔΕΚΕΜΒΡΙΟΣ
ΑΝΑΤΟΛΙΚΗ ΜΑΚΕΔΟΝΙΑ ΚΑΙ ΘΡΑΚΗ	34.308	34.100	33.328	33.200	33.094	32.725
ΚΕΝΤΡΙΚΗ ΜΑΚΕΔΟΝΙΑ	95.539	95.580	95.363	94.585	95.382	95.194
ΔΥΤΙΚΗ ΜΑΚΕΔΟΝΙΑ	18.079	18.094	17.778	17.387	17.279	16.767
ΗΠΕΙΡΟΣ	17.539	17.542	17.500	17.266	17.236	16.733
ΘΕΣΣΑΛΙΑ	37.139	37.279	37.137	36.619	36.958	36.454
ΙΟΝΙΑ ΝΗΣΙΑ	5.205	5.001	5.049	5.483	6.098	6.872
ΔΥΤΙΚΗ ΕΛΛΑΔΑ	39.017	39.157	39.338	39.307	39.184	38.416
ΣΤΕΡΕΑ ΕΛΛΑΔΑ	25.299	25.339	25.144	25.274	25.517	25.352
ΑΤΤΙΚΗ	188.019	187.511	185.010	182.613	181.532	178.964
ΠΕΛΟΠΟΝΝΗΣΟΣ	22.014	21.401	21.330	21.306	21.765	21.521
ΒΟΡΕΙΟ ΑΙΓΑΙΟ	7.620	7.563	7.592	7.600	7.728	7.626
ΝΟΤΙΟ ΑΙΓΑΙΟ	6.353	5.999	5.796	6.237	7.339	8.514
ΚΡΗΤΗ	19.070	18.910	18.612	18.766	19.883	20.779
<b>ΣΥΝΟΛΟ</b>	<b>515.201</b>	<b>513.476</b>	<b>508.977</b>	<b>505.643</b>	<b>508.995</b>	<b>505.917</b>

ΠΙΝΑΚΑΣ 2 : Αριθμός ανέργων κατά Φύλο, μήνα και Περιφέρεια: Δεύτερο εξάμηνο έτους 2013

## 2.2.2. Εγγεγραμμένοι άνεργοι κατά Φύλο, μήνα και διάρκεια ανεργίας

Στους πιο κάτω πίνακες παρουσιάζεται ο αριθμός των ανέργων στο σύνολο της χώρας κατά Φύλο και διάρκεια ανεργίας όπως καταγράφεται στους μήνες του δευτέρου εξαμήνου του έτους 2013.

	Άνδρες				Γυναίκες			
	>=12 Μήνες	%	<12 Μήνες	%	>=12 Μήνες	%	<12 Μήνες	%
ΙΟΥΛΙΟΣ	144.139	40,72%	209.853	59,28%	244.355	47,43%	270.846	52,57%
ΑΥΓΟΥΣΤΟΣ	145.547	41,85%	202.256	58,15%	247.180	48,14%	266.296	51,86%
ΣΕΠΤΕΜΒΡΙΟΣ	146.605	42,50%	198.314	57,50%	253.197	49,75%	255.780	50,25%
ΟΚΤΩΒΡΙΟΣ	148.880	43,03%	197.077	56,97%	261.975	51,81%	243.668	48,19%
ΝΟΕΜΒΡΙΟΣ	151.064	43,18%	198.823	56,82%	267.007	52,46%	241.988	47,54%
ΔΕΚΕΜΒΡΙΟΣ	152.204	43,06%	201.287	56,94%	268.646	53,10%	237.271	46,90%

ΠΙΝΑΚΑΣ 3 : Αριθμός ανέργων κατά Φύλο, μήνα και διάρκεια ανεργίας:  
Δεύτερο εξάμηνο έτους 2013

	Άνδρες		Γυναίκες		Άνδρες		Γυναίκες	
	>=12 Μήνες	%	>=12 Μήνες	%	<12 Μήνες	%	<12 Μήνες	%
ΙΟΥΛΙΟΣ	144.139	37,10%	244.355	62,90%	209.853	43,66%	270.846	56,34%
ΑΥΓΟΥΣΤΟΣ	145.547	37,06%	247.180	62,94%	202.256	43,17%	266.296	56,83%
ΣΕΠΤΕΜΒΡΙΟΣ	146.605	36,67%	253.197	63,33%	198.314	43,67%	255.780	56,33%
ΟΚΤΩΒΡΙΟΣ	148.880	36,24%	261.975	63,76%	197.077	44,71%	243.668	55,29%
ΝΟΕΜΒΡΙΟΣ	151.064	36,13%	267.007	63,87%	198.823	45,10%	241.988	54,90%
ΔΕΚΕΜΒΡΙΟΣ	152.204	36,17%	268.646	63,83%	201.287	45,90%	237.271	54,10%

ΠΙΝΑΚΑΣ 3α : Αριθμός ανέργων κατά Φύλο, μήνα και διάρκεια ανεργίας:  
Δεύτερο εξάμηνο έτους 2013

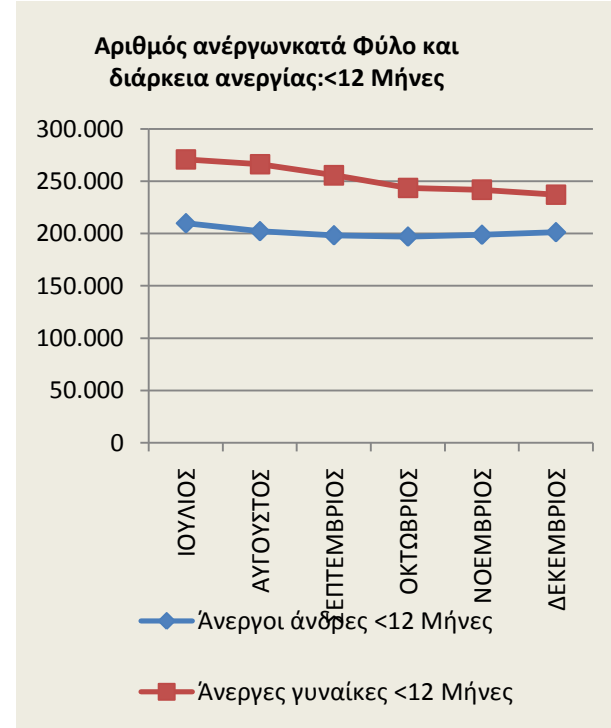
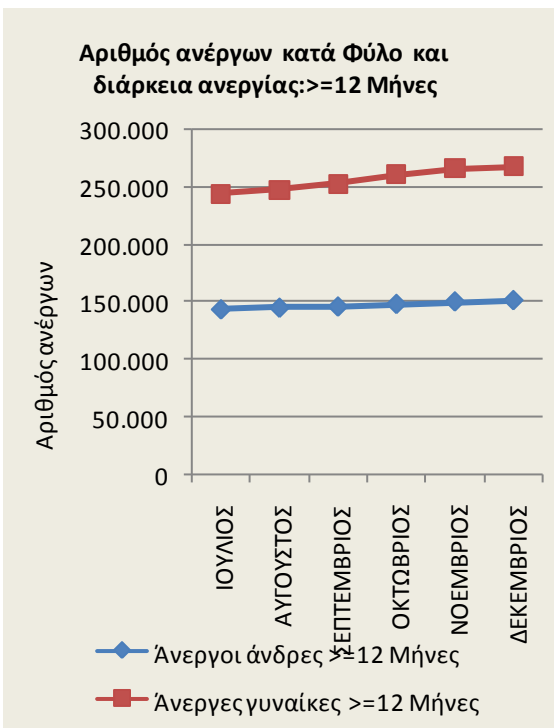
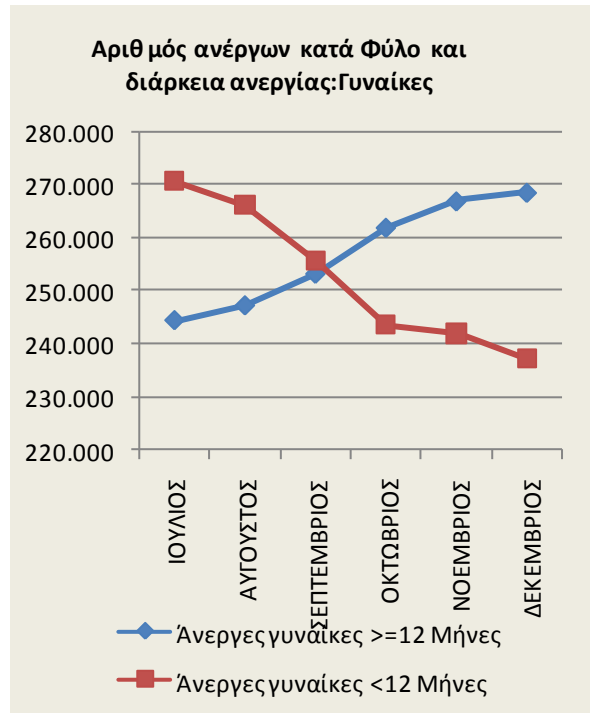
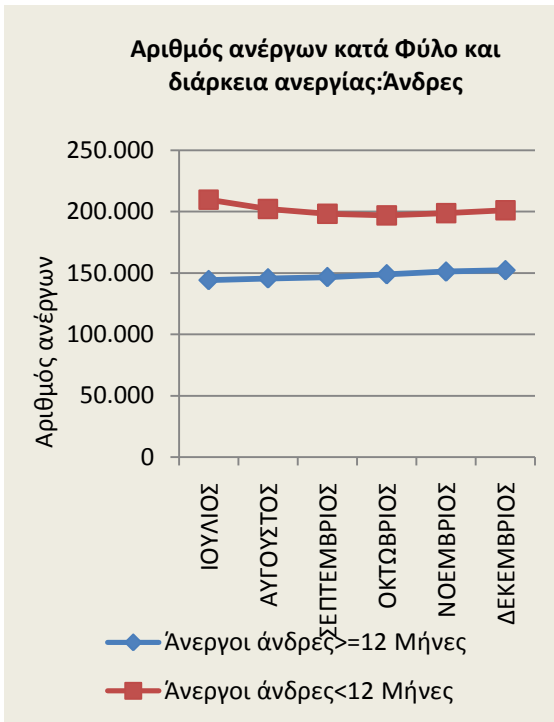

ΔΙΑΓΡΑΜΜΑΤΑ 2,3,4,5: Αριθμός ανέργων κατά Φύλο, μήνα και διάρκεια ανεργίας: Δεύτερο εξάμηνο έτους 2013

Από τον πίνακα 3 και 3α, καθώς και από τα διαγράμματα 2,3,4,5 προκύπτει:



## ΑΝΔΡΕΣ

### Στους «άνδρες»:

οι άνεργοι άνδρες με διάρκεια ανεργίας μικρότερη των 12 μηνών αποτελούν τον μεγαλύτερο αριθμό των ανέργων σε όλους τους μήνες του δευτέρου εξαμήνου του 2013 σε σχέση με τους ανέργους άνδρες με διάρκεια ανεργίας μεγαλύτερη ή ίση των 12 μηνών.

Το ποσοστό που αναλογεί στους ανέργους άνδρες με διάρκεια ανεργίας μικρότερη των 12 μηνών κυμαίνεται από (56,82%) τον Νοέμβριο έως (59,28%) τον Ιούλιο ενώ το ποσοστό που αναλογεί στους ανέργους άνδρες με διάρκεια ανεργίας μεγαλύτερη ή ίση των 12 μηνών κυμαίνεται από (40,72%) τον Ιούλιο έως (43,18%) τον Νοέμβριο.

## ΓΥΝΑΙΚΕΣ

### Στις «γυναίκες»:

οι άνεργες γυναίκες με διάρκεια ανεργίας μικρότερη των 12 μηνών αποτελούν τον μεγαλύτερο αριθμό των ανέργων τους τρεις πρώτους μήνες του δευτέρου εξαμήνου του 2013 σε σχέση με τις άνεργες γυναίκες με διάρκεια ανεργίας μεγαλύτερη ή ίση των 12 μηνών.

Το ποσοστό που αναλογεί στις άνεργες γυναίκες με διάρκεια ανεργίας μικρότερη των 12 μηνών κυμαίνεται από (46,90%) τον Δεκέμβριο έως (52,57%) τον Ιούλιο ενώ το ποσοστό που αναλογεί στις άνεργες γυναίκες με διάρκεια ανεργίας μεγαλύτερη ή ίση των 12 μηνών κυμαίνεται από (47,43%) τον Ιούλιο έως (53,10%) τον Δεκέμβριο.

**>=12 Μήνες**

Μεταξύ των «ανδρών» και των «γυναικών» ανέργων με διάρκεια ανεργίας μεγαλύτερη ή ίση των 12 μηνών οι «γυναίκες» αποτελούν τον μεγαλύτερο αριθμό ανέργων σε όλους τους μήνες του δευτέρου εξαμήνου του 2013.

Το ποσοστό που αναλογεί στους «άνδρες» άνεργους με διάρκεια ανεργίας μεγαλύτερη ή ίση των 12 μηνών κυμαίνεται από (36,13%) τον Νοέμβριο έως (37,10%) τον Ιούλιο ενώ το ποσοστό που αναλογεί στις «γυναίκες» άνεργες με διάρκεια ανεργίας μεγαλύτερη ή ίση των 12 μηνών κυμαίνεται από (62,90%) τον Ιούλιο έως (63,87%) τον Νοέμβριο.

**<12 Μήνες**

Μεταξύ των «ανδρών» και των «γυναικών» ανέργων με διάρκεια ανεργίας μικρότερη των 12 μηνών οι «γυναίκες» αποτελούν τον μεγαλύτερο αριθμό ανέργων σε όλους τους μήνες του δευτέρου εξαμήνου του 2013.

Το ποσοστό που αναλογεί στους «άνδρες» άνεργους με διάρκεια ανεργίας μικρότερη των 12 μηνών κυμαίνεται από (43,17%) τον Αύγουστο έως (45,90%) τον Δεκέμβριο ενώ το ποσοστό που αναλογεί στις «γυναίκες» άνεργες με διάρκεια ανεργίας μικρότερη των 12 μηνών κυμαίνεται από (54,10%) τον Δεκέμβριο έως (56,83%) τον Αύγουστο.

### 2.2.3. Ποσοστιαία μεταβολή Ιουλίου 2013-Δεκεμβρίου 2013 (μεταβολή εξαμήνου) εγγεγραμμένων ανέργων κατά Φύλο, και Περιφέρεια

Η ποσοστιαία μεταβολή που καταγράφεται για το εξάμηνο Ιουλίου 2013-Δεκεμβρίου 2013 (μεταβολή εξαμήνου) του αριθμού των ανέργων κατά Φύλο τόσο στο σύνολο της χώρας όσο και κατά Περιφέρεια παρουσιάζεται στον πίνακα 4.

	Σύνολο	Άνδρες	Γυναίκες
	ΠΟΣΟΣΤΙΑΙΑ ΜΕΤΑΒΟΛΗ ΙΟΥΛΙΟΥ- ΔΕΚΕΜΒΡΙΟΥ	ΠΟΣΟΣΤΙΑΙΑ ΜΕΤΑΒΟΛΗ ΙΟΥΛΙΟΥ- ΔΕΚΕΜΒΡΙΟΥ	ΠΟΣΟΣΤΙΑΙΑ ΜΕΤΑΒΟΛΗ ΙΟΥΛΙΟΥ- ΔΕΚΕΜΒΡΙΟΥ
ΑΝΑΤΟΛΙΚΗ ΜΑΚΕΔΟΝΙΑ ΚΑΙ ΘΡΑΚΗ	-3,64%	-2,04%	-4,61%
ΚΕΝΤΡΙΚΗ ΜΑΚΕΔΟΝΙΑ	0,18%	0,99%	-0,36%
ΔΥΤΙΚΗ ΜΑΚΕΔΟΝΙΑ	-5,30%	-1,92%	-7,26%
ΗΠΕΙΡΟΣ	-2,96%	-0,49%	-4,60%
ΘΕΣΣΑΛΙΑ	-0,76%	0,88%	-1,84%
ΙΟΝΙΑ ΝΗΣΙΑ	32,01%	32,00%	32,03%
ΔΥΤΙΚΗ ΕΛΛΑΔΑ	-0,05%	2,08%	-1,54%
ΣΤΕΡΕΑ ΕΛΛΑΔΑ	0,79%	1,63%	0,21%
ΑΤΤΙΚΗ	-4,60%	-4,31%	-4,82%
ΠΕΛΟΠΟΝΝΗΣΟΣ	-0,93%	1,01%	-2,24%
ΒΟΡΕΙΟ ΑΙΓΑΙΟ	0,37%	0,86%	0,08%
ΝΟΤΙΟ ΑΙΓΑΙΟ	35,88%	38,88%	34,02%
ΚΡΗΤΗ	9,99%	11,54%	8,96%
<b>ΣΥΝΟΛΟ</b>	<b>-1,13%</b>	<b>-0,14%</b>	<b>-1,80%</b>

ΠΙΝΑΚΑΣ 4: Ποσοστιαία μεταβολή εξαμήνου (Ιουλίου 2013-Δεκεμβρίου 2013) ανέργων κατά Φύλο και Περιφέρεια: Δεύτερο εξάμηνο έτους 2013

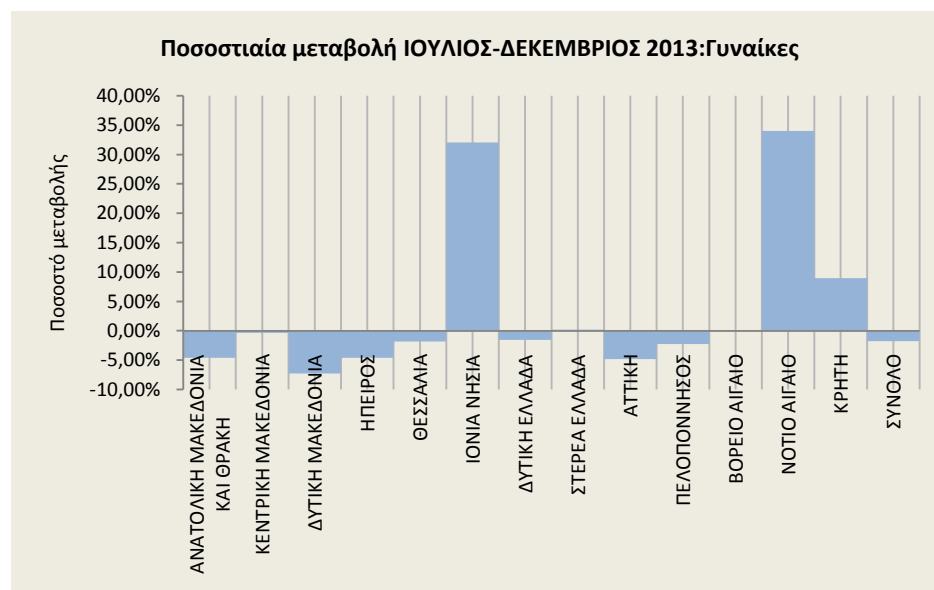
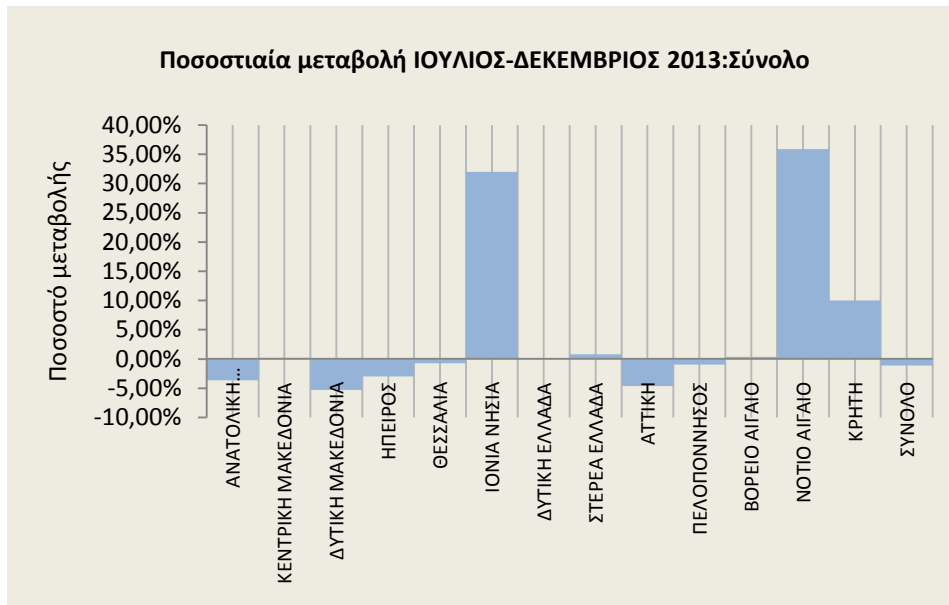

ΔΙΑΓΡΑΜΜΑΤΑ 6,7,8: Ποσοστιαία μεταβολή εξαμήνου (Ιουλίου 2013-Δεκεμβρίου 2013) ανέργων κατά Φύλο και Περιφέρεια: Δεύτερο εξάμηνο έτους 2013

Από τον πίνακα 4 καθώς και από τα διαγράμματα 6,7,8 προκύπτει:

Στο σύνολο των ανέργων και στο σύνολο της χώρας καταγράφεται ποσοστιαία μείωση του αριθμού των ανέργων για τη χρονική περίοδο Ιουλίου 2013- Δεκεμβρίου 2013 με ποσοστό μεταβολής (-1,13%).

Σχετικά με τις Περιφέρειες την μεγαλύτερη ποσοστιαία μείωση εμφανίζει η Περιφέρεια Δυτικής Μακεδονίας (-5,30%) και την μεγαλύτερη ποσοστιαία αύξηση εμφανίζει η Περιφέρεια Νοτίου Αιγαίου (35,88%).

Στο σύνολο των «ανδρών» ανέργων και στο σύνολο της χώρας καταγράφεται ποσοστιαία μείωση του αριθμού των ανέργων για τη χρονική περίοδο Ιουλίου 2013- Δεκεμβρίου 2013 με ποσοστό μεταβολής (-0,14%).

Σχετικά με τις Περιφέρειες την μεγαλύτερη ποσοστιαία μείωση εμφανίζει η Περιφέρεια Αττικής (-4,31%) και την μεγαλύτερη ποσοστιαία αύξηση εμφανίζει η Περιφέρεια Νοτίου Αιγαίου (38,88%).

Στο σύνολο των «γυναικών» ανέργων και στο σύνολο της χώρας καταγράφεται ποσοστιαία μείωση του αριθμού των ανέργων για τη χρονική περίοδο Ιουλίου 2013- Δεκεμβρίου 2013 με ποσοστό μεταβολής (-1,80%).

Σχετικά με τις Περιφέρειες την μεγαλύτερη ποσοστιαία μείωση εμφανίζει η Περιφέρεια Δυτικής Μακεδονίας (-7,26%) και την μεγαλύτερη ποσοστιαία αύξηση εμφανίζει η Περιφέρεια Νοτίου Αιγαίου (34,02%).

#### 2.2.4. Ποσοστιαία μεταβολή εγγεγραμμένων ανέργων κατά Φύλο, μήνα και Περιφέρεια για το δεύτερο εξάμηνο του έτους 2013

Η ποσοστιαία μεταβολή κατά μήνα για όλους τους μήνες του δευτέρου εξαμήνου του έτους 2013 του αριθμού των ανέργων τόσο στο σύνολο της χώρας όσο και στην κατά φύλο ποσοστιαία μεταβολή παρουσιάζεται στον πίνακα 5.

Σύνολο	Ποσοστιαία μεταβολή	Ποσοστιαία μεταβολή	Ποσοστιαία μεταβολή	Ποσοστιαία μεταβολή	Ποσοστιαία μεταβολή
	ΙΟΥΛΙΟΥ-ΑΥΓΟΥΣΤΟΥ	ΑΥΓΟΥΣΤΟΥ-ΣΕΠΤΕΜΒΡΙΟΥ	ΣΕΠΤΕΜΒΡΙΟΥ-ΟΚΤΩΒΡΙΟΥ	ΟΚΤΩΒΡΙΟΥ-ΝΟΕΜΒΡΙΟΥ	ΝΟΕΜΒΡΙΟΥ-ΔΕΚΕΜΒΡΙΟΥ
ΑΝΑΤΟΛΙΚΗ ΜΑΚΕΔΟΝΙΑ ΚΑΙ ΘΡΑΚΗ	-1,40%	-1,89%	-0,83%	0,08%	0,37%
ΚΕΝΤΡΙΚΗ ΜΑΚΕΔΟΝΙΑ	-0,51%	-0,51%	-0,51%	1,26%	0,46%
ΔΥΤΙΚΗ ΜΑΚΕΔΟΝΙΑ	-0,94%	-2,79%	-2,39%	0,27%	0,48%
ΗΠΕΙΡΟΣ	-0,45%	0,31%	-0,81%	0,16%	-2,18%
ΘΕΣΣΑΛΙΑ	-0,25%	-0,58%	-0,77%	1,35%	-0,50%
ΙΟΝΙΑ ΝΗΣΙΑ	-4,52%	1,55%	9,50%	11,10%	11,92%
ΔΥΤΙΚΗ ΕΛΛΑΔΑ	0,15%	0,65%	0,50%	-0,01%	-1,33%
ΣΤΕΡΕΑ ΕΛΛΑΔΑ	-0,29%	-1,10%	0,63%	1,50%	0,07%
ΑΤΤΙΚΗ	-0,84%	-1,19%	-0,76%	-0,70%	-1,20%
ΠΕΛΟΠΟΝΝΗΣΟΣ	-2,66%	0,17%	-0,24%	2,35%	-0,49%
ΒΟΡΕΙΟ ΑΙΓΑΙΟ	-2,42%	0,49%	0,64%	2,00%	-0,28%
ΝΟΤΙΟ ΑΙΓΑΙΟ	-6,87%	-3,84%	8,31%	19,25%	17,47%
ΚΡΗΤΗ	-1,92%	-1,64%	1,84%	5,92%	5,70%
<b>ΣΥΝΟΛΟ</b>	<b>-0,91%</b>	<b>-0,86%</b>	<b>-0,27%</b>	<b>0,86%</b>	<b>0,06%</b>
Άνδρες	Ποσοστιαία μεταβολή	Ποσοστιαία μεταβολή	Ποσοστιαία μεταβολή	Ποσοστιαία μεταβολή	Ποσοστιαία μεταβολή
	ΙΟΥΛΙΟΥ-ΑΥΓΟΥΣΤΟΥ	ΑΥΓΟΥΣΤΟΥ-ΣΕΠΤΕΜΒΡΙΟΥ	ΣΕΠΤΕΜΒΡΙΟΥ-ΟΚΤΩΒΡΙΟΥ	ΟΚΤΩΒΡΙΟΥ-ΝΟΕΜΒΡΙΟΥ	ΝΟΕΜΒΡΙΟΥ-ΔΕΚΕΜΒΡΙΟΥ
ΑΝΑΤΟΛΙΚΗ ΜΑΚΕΔΟΝΙΑ ΚΑΙ ΘΡΑΚΗ	-2,70%	-1,26%	-1,59%	0,75%	2,85%
ΚΕΝΤΡΙΚΗ ΜΑΚΕΔΟΝΙΑ	-1,33%	-0,94%	-0,05%	1,90%	1,45%
ΔΥΤΙΚΗ ΜΑΚΕΔΟΝΙΑ	-2,72%	-4,66%	-2,74%	1,91%	6,69%
ΗΠΕΙΡΟΣ	-1,16%	1,14%	-0,03%	0,66%	-1,08%
ΘΕΣΣΑΛΙΑ	-1,20%	-0,88%	0,19%	1,99%	0,80%
ΙΟΝΙΑ ΝΗΣΙΑ	-5,32%	2,35%	10,72%	10,94%	10,90%
ΔΥΤΙΚΗ ΕΛΛΑΔΑ	-0,14%	0,92%	1,32%	0,42%	-0,45%
ΣΤΕΡΕΑ ΕΛΛΑΔΑ	-0,95%	-1,60%	0,79%	2,30%	1,14%
ΑΤΤΙΚΗ	-1,62%	-0,98%	-0,02%	-0,86%	-0,90%
ΠΕΛΟΠΟΝΝΗΣΟΣ	-2,49%	0,92%	-0,42%	2,63%	0,44%
ΒΟΡΕΙΟ ΑΙΓΑΙΟ	-5,31%	0,67%	1,59%	2,55%	1,55%
ΝΟΤΙΟ ΑΙΓΑΙΟ	-8,97%	-4,59%	9,51%	21,86%	19,82%
ΚΡΗΤΗ	-3,55%	-1,73%	3,41%	5,88%	7,49%
<b>ΣΥΝΟΛΟ</b>	<b>-1,75%</b>	<b>-0,83%</b>	<b>0,30%</b>	<b>1,14%</b>	<b>1,03%</b>
Γυναίκες	Ποσοστιαία μεταβολή	Ποσοστιαία μεταβολή	Ποσοστιαία μεταβολή	Ποσοστιαία μεταβολή	Ποσοστιαία μεταβολή
	ΙΟΥΛΙΟΥ-ΑΥΓΟΥΣΤΟΥ	ΑΥΓΟΥΣΤΟΥ-ΣΕΠΤΕΜΒΡΙΟΥ	ΣΕΠΤΕΜΒΡΙΟΥ-ΟΚΤΩΒΡΙΟΥ	ΟΚΤΩΒΡΙΟΥ-ΝΟΕΜΒΡΙΟΥ	ΝΟΕΜΒΡΙΟΥ-ΔΕΚΕΜΒΡΙΟΥ
ΑΝΑΤΟΛΙΚΗ ΜΑΚΕΔΟΝΙΑ ΚΑΙ ΘΡΑΚΗ	-0,61%	-2,26%	-0,38%	-0,32%	-1,12%
ΚΕΝΤΡΙΚΗ ΜΑΚΕΔΟΝΙΑ	0,04%	-0,23%	-0,82%	0,84%	-0,20%
ΔΥΤΙΚΗ ΜΑΚΕΔΟΝΙΑ	0,08%	-1,75%	-2,20%	-0,62%	-2,96%
ΗΠΕΙΡΟΣ	0,02%	-0,24%	-1,34%	-0,17%	-2,92%
ΘΕΣΣΑΛΙΑ	0,38%	-0,38%	-1,39%	0,93%	-1,36%
ΙΟΝΙΑ ΝΗΣΙΑ	-3,92%	0,96%	8,60%	11,22%	12,69%
ΔΥΤΙΚΗ ΕΛΛΑΔΑ	0,36%	0,46%	-0,08%	-0,31%	-1,96%
ΣΤΕΡΕΑ ΕΛΛΑΔΑ	0,16%	-0,77%	0,52%	0,96%	-0,65%
ΑΤΤΙΚΗ	-0,27%	-1,33%	-1,30%	-0,59%	-1,41%
ΠΕΛΟΠΟΝΝΗΣΟΣ	-2,78%	-0,33%	-0,11%	2,15%	-1,12%
ΒΟΡΕΙΟ ΑΙΓΑΙΟ	-0,75%	0,38%	0,11%	1,68%	-1,32%
ΝΟΤΙΟ ΑΙΓΑΙΟ	-5,57%	-3,38%	7,61%	17,67%	16,01%
ΚΡΗΤΗ	-0,84%	-1,58%	0,83%	5,95%	4,51%
<b>ΣΥΝΟΛΟ</b>	<b>-0,33%</b>	<b>-0,88%</b>	<b>-0,66%</b>	<b>0,66%</b>	<b>-0,60%</b>

ΠΙΝΑΚΑΣ 5: Ποσοστιαία μεταβολή ανέργων κατά Φύλο, μήνα και Περιφέρεια:  
Δεύτερο εξάμηνο έτους 2013

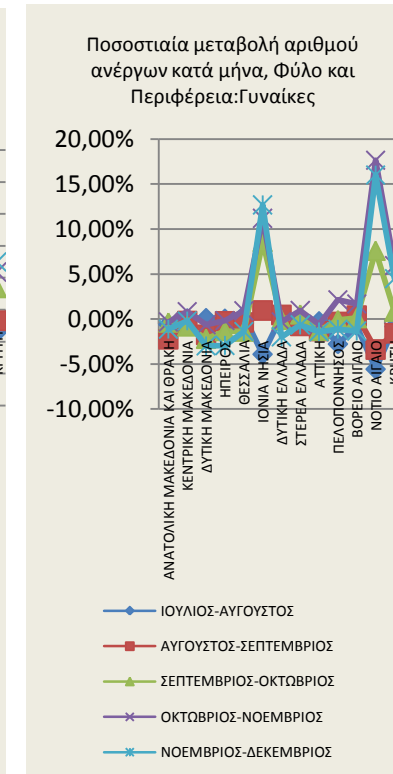
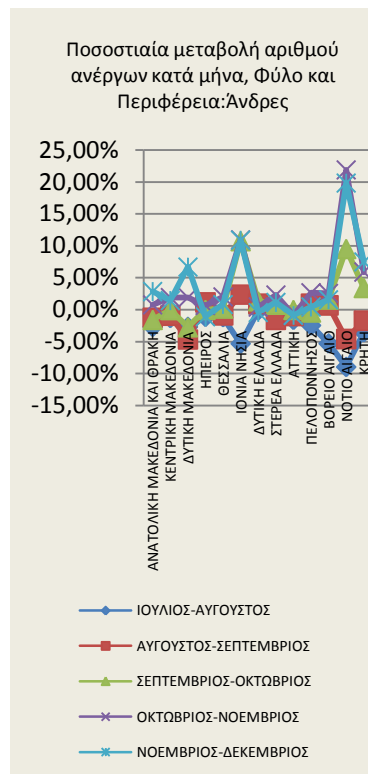
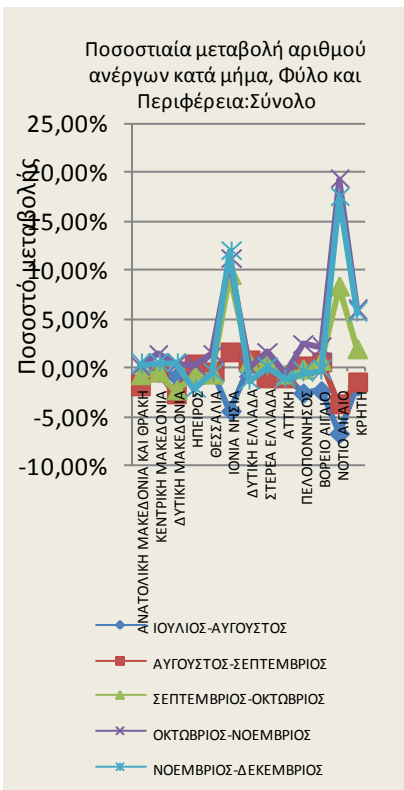
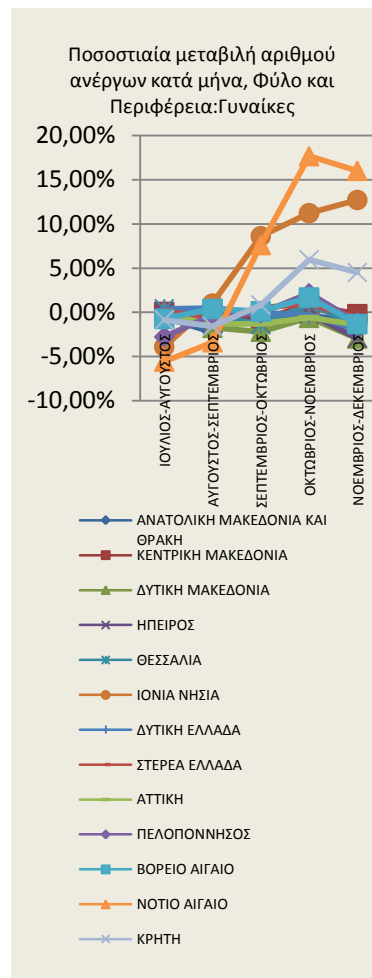
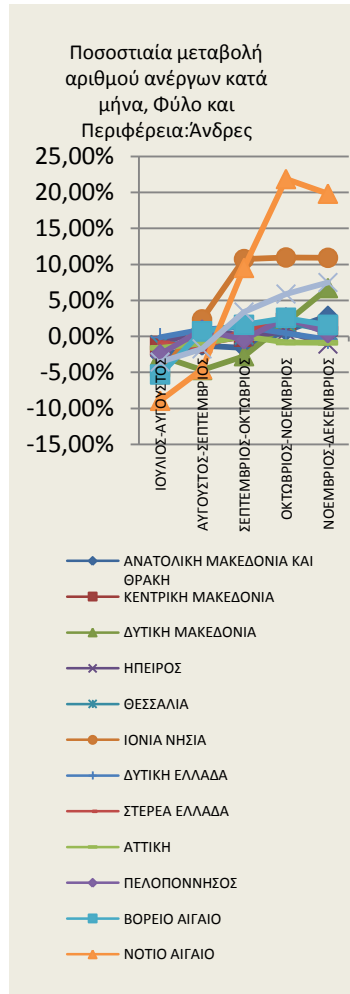
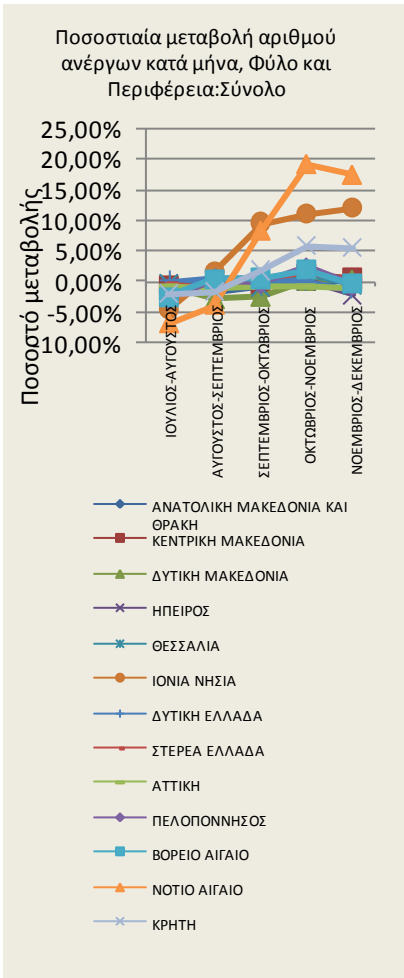

ΔΙΑΓΡΑΜΜΑΤΑ 9,10,11,12,13,14: Ποσοστιαία μεταβολή ανέργων κατά Φύλο, μήνα και Περιφέρεια: Δεύτερο εξάμηνο έτους 2013

Από τον πίνακα 5 καθώς και από τα διαγράμματα 9,10,11,12,13,14 προκύπτει:

Στο σύνολο των ανέργων και στο σύνολο της χώρας καταγράφεται ποσοστιαία μείωση του αριθμού των ανέργων τη χρονική περίοδο Ιουλίου-Αυγούστου, Αυγούστου-Σεπτεμβρίου και Σεπτεμβρίου-Οκτωβρίου με ποσοστό μεταβολής (-0,91%), (-0,86%) και (-0,27%) αντίστοιχα.

Ποσοστιαία αύξηση καταγράφεται τη χρονική περίοδο Οκτωβρίου-Νοεμβρίου και Νοεμβρίου-Δεκεμβρίου με ποσοστό μεταβολής (0,86%) και (0,06%) αντίστοιχα.

Στο σύνολο των «ανδρών» ανέργων και στο σύνολο της χώρας καταγράφεται ποσοστιαία μείωση του αριθμού των ανέργων τη χρονική περίοδο Ιουλίου-Αυγούστου και Αυγούστου-Σεπτεμβρίου με ποσοστό μεταβολής (-1,75%) και (-0,83%) αντίστοιχα.

Ποσοστιαία αύξηση καταγράφεται τη χρονική περίοδο Σεπτεμβρίου-Οκτωβρίου, Οκτωβρίου-Νοεμβρίου και Νοεμβρίου-Δεκεμβρίου με ποσοστό μεταβολής (0,30%), (1,14%) και (1,03%) αντίστοιχα.

Στο σύνολο των «γυναικών» ανέργων και στο σύνολο της χώρας καταγράφεται ποσοστιαία μείωση του αριθμού των ανέργων τη χρονική περίοδο Ιουλίου-Αυγούστου, Αυγούστου-Σεπτεμβρίου και Σεπτεμβρίου-Οκτωβρίου με ποσοστό μεταβολής (-0,33%), (-0,88%) και (-0,66%) αντίστοιχα.

Ποσοστιαία αύξηση καταγράφεται τη χρονική περίοδο Οκτωβρίου-Νοεμβρίου με ποσοστό μεταβολής (0,66%) και ποσοστιαία μείωση καταγράφεται τη χρονική περίοδο Νοεμβρίου-Δεκεμβρίου με ποσοστό μεταβολής (-0,60%).



## 2.3. ΑΝΑΛΥΣΗ ΚΑΤΑ ΗΛΙΚΙΑ

## 2.3.1. Κατανομή των εγγεγραμμένων ανέργων κατά Ηλικία, μήνα και Περιφέρεια

Στον πίνακα που ακολουθεί παρουσιάζεται ο αριθμός των ανέργων στο σύνολο της χώρας κατά Ηλικιακή ομάδα όπως κατανέμεται στην Ηλικιακή ομάδα κάτω των 30 ετών, 30-54 ετών και 55 ετών και άνω στους μήνες του δευτέρου εξαμήνου του έτους 2013.

	ΙΟΥΛΙΟΣ		ΑΥΓΟΥΣΤΟΣ		ΣΕΠΤΕΜΒΡΙΟΣ		ΟΚΤΩΒΡΙΟΣ		ΝΟΕΜΒΡΙΟΣ		ΔΕΚΕΜΒΡΙΟΣ	
	Άνεργοι	Ποσοστό %	Άνεργοι	Ποσοστό %	Άνεργοι	Ποσοστό %	Άνεργοι	Ποσοστό %	Άνεργοι	Ποσοστό %	Άνεργοι	Ποσοστό %
Κάτω των 30 ετών	234.569	26,99%	229.831	26,68%	229.211	26,84%	226.578	26,61%	227.034	26,43%	223.084	25,96%
30-54 ετών	544.537	62,65%	541.593	62,88%	534.289	62,57%	532.566	62,54%	537.639	62,60%	539.542	62,78%
55 ετών και άνω	90.087	10,36%	89.855	10,43%	90.396	10,59%	92.456	10,86%	94.209	10,97%	96.782	11,26%
<b>Σύνολο</b>	<b>869.193</b>	<b>100,00%</b>	<b>861.279</b>	<b>100,00%</b>	<b>853.896</b>	<b>100,00%</b>	<b>851.600</b>	<b>100,00%</b>	<b>858.882</b>	<b>100,00%</b>	<b>859.408</b>	<b>100,00%</b>

ΠΙΝΑΚΑΣ 6: Αριθμός ανέργων κατά Ηλικία και μήνα:  
Δεύτερο εξάμηνο έτους 2013

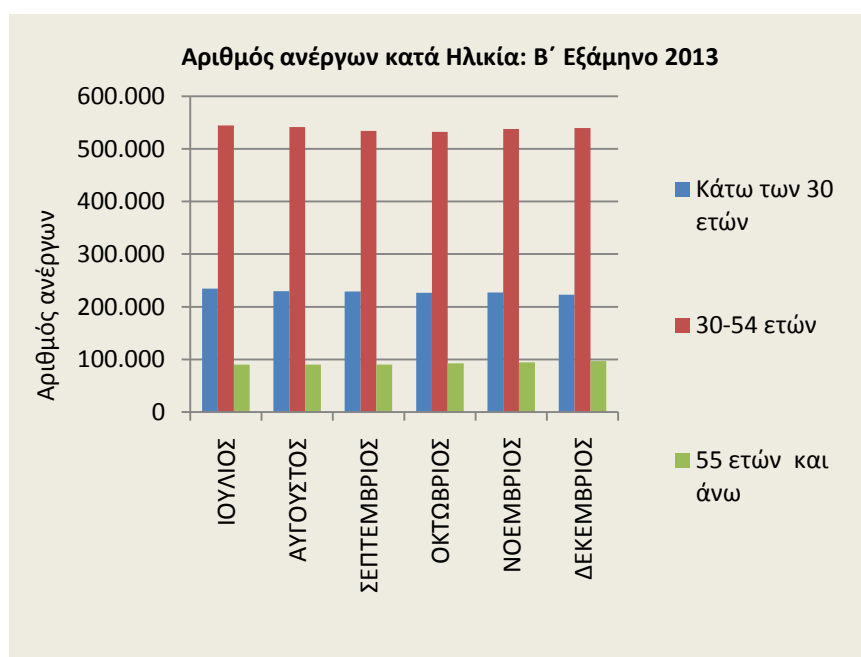

ΔΙΑΓΡΑΜΜΑ 15: Αριθμός ανέργων κατά Ηλικία και μήνα:  
Δεύτερο εξάμηνο έτους 2013

Από τον πίνακα 6 και από το διάγραμμα 15 προκύπτει:

Η πλειοψηφία των ανέργων καταγράφεται στην ηλικιακή ομάδα «30-54 ετών» ενώ η δεύτερη πολυπληθέστερη ηλικιακή ομάδα σε αριθμό ανέργων είναι η ηλικιακή ομάδα «κάτω των 30 ετών». Στην ηλικιακή ομάδα «55 ετών και άνω» καταγράφεται ο μικρότερος αριθμός ανέργων.

Στις ηλικίες «30-54 ετών» αναλογούν ποσοστά μεταξύ (62,54%) τον Οκτώβριο έως (62,88%) τον Αύγουστο, ενώ στις ηλικίες «κάτω των 30 ετών» τα ποσοστά που αναλογούν κυμαίνονται από (25,96%) τον Δεκέμβριο έως (26,99%) τον Ιούλιο.

Στην ηλικιακή ομάδα «55 ετών και άνω» τα ποσοστά που αναλογούν κυμαίνονται από (10,36%) τον Ιούλιο έως (11,26%) τον Δεκέμβριο.

Ο αριθμός των ανέργων κατά ηλικιακή ομάδα και Περιφέρεια για το δεύτερο εξάμηνο του έτους 2013 παρουσιάζονται στον πίνακα 7.

Κάτω των 30 ετών						
	ΙΟΥΛΙΟΣ	ΑΥΓΟΥΣΤΟΣ	ΣΕΠΤΕΜΒΡΙΟΣ	ΟΚΤΩΒΡΙΟΣ	ΝΟΕΜΒΡΙΟΣ	ΔΕΚΕΜΒΡΙΟΣ
ΑΝΑΤΟΛΙΚΗ ΜΑΚΕΔΟΝΙΑ ΚΑΙ ΘΡΑΚΗ	16.097	15.824	15.708	15.356	15.231	14.966
ΚΕΝΤΡΙΚΗ ΜΑΚΕΔΟΝΙΑ	39.941	39.666	39.508	38.698	39.050	38.658
ΔΥΤΙΚΗ ΜΑΚΕΔΟΝΙΑ	9.173	9.136	8.754	8.470	8.460	8.349
ΗΠΕΙΡΟΣ	9.508	9.370	9.444	9.216	9.124	8.860
ΘΕΣΣΑΛΙΑ	19.354	19.269	19.279	18.658	18.760	18.456
ΙΟΝΙΑ ΝΗΣΙΑ	2.679	2.497	2.547	2.768	3.033	3.238
ΔΥΤΙΚΗ ΕΛΛΑΔΑ	21.857	21.672	21.824	21.702	21.603	21.112
ΣΤΕΡΕΑ ΕΛΛΑΔΑ	12.203	12.105	11.921	11.848	11.976	11.696
ΑΤΤΙΚΗ	74.979	72.501	72.618	71.876	70.681	68.254
ΠΕΛΟΠΟΝΝΗΣΟΣ	11.827	11.464	11.500	11.262	11.401	11.117
ΒΟΡΕΙΟ ΑΙΓΑΙΟ	4.273	4.150	4.177	4.142	4.132	4.096
ΝΟΤΙΟ ΑΙΓΑΙΟ	2.909	2.735	2.638	2.959	3.445	3.922
ΚΡΗΤΗ	9.769	9.442	9.293	9.623	10.138	10.360
<b>ΣΥΝΟΛΟ</b>	<b>234.569</b>	<b>229.831</b>	<b>229.211</b>	<b>226.578</b>	<b>227.034</b>	<b>223.084</b>
30-54 ετών						
	ΙΟΥΛΙΟΣ	ΑΥΓΟΥΣΤΟΣ	ΣΕΠΤΕΜΒΡΙΟΣ	ΟΚΤΩΒΡΙΟΣ	ΝΟΕΜΒΡΙΟΣ	ΔΕΚΕΜΒΡΙΟΣ
ΑΝΑΤΟΛΙΚΗ ΜΑΚΕΔΟΝΙΑ ΚΑΙ ΘΡΑΚΗ	33.528	33.092	32.163	31.935	32.001	32.267
ΚΕΝΤΡΙΚΗ ΜΑΚΕΔΟΝΙΑ	101.192	100.692	99.817	99.269	100.488	101.066
ΔΥΤΙΚΗ ΜΑΚΕΔΟΝΙΑ	17.170	16.959	16.554	16.162	16.226	16.347
ΗΠΕΙΡΟΣ	17.159	17.167	17.144	17.108	17.188	16.757
ΘΕΣΣΑΛΙΑ	37.383	37.337	36.903	36.880	37.433	37.271
ΙΟΝΙΑ ΝΗΣΙΑ	5.443	5.231	5.270	5.801	6.525	7.443
ΔΥΤΙΚΗ ΕΛΛΑΔΑ	39.036	39.285	39.410	39.687	39.728	39.227
ΣΤΕΡΕΑ ΕΛΛΑΔΑ	26.521	26.521	26.175	26.346	26.761	26.933
ΑΤΤΙΚΗ	212.158	211.793	208.010	205.718	204.340	202.365
ΠΕΛΟΠΟΝΝΗΣΟΣ	21.989	21.421	21.371	21.472	22.049	22.071
ΒΟΡΕΙΟ ΑΙΓΑΙΟ	6.899	6.749	6.752	6.827	7.037	7.006
ΝΟΤΙΟ ΑΙΓΑΙΟ	6.381	5.906	5.649	6.080	7.376	8.831
ΚΡΗΤΗ	19.678	19.440	19.071	19.281	20.487	21.958
<b>ΣΥΝΟΛΟ</b>	<b>544.537</b>	<b>541.593</b>	<b>534.289</b>	<b>532.566</b>	<b>537.639</b>	<b>539.542</b>
55 ετών και άνω						
	ΙΟΥΛΙΟΣ	ΑΥΓΟΥΣΤΟΣ	ΣΕΠΤΕΜΒΡΙΟΣ	ΟΚΤΩΒΡΙΟΣ	ΝΟΕΜΒΡΙΟΣ	ΔΕΚΕΜΒΡΙΟΣ
ΑΝΑΤΟΛΙΚΗ ΜΑΚΕΔΟΝΙΑ ΚΑΙ ΘΡΑΚΗ	5.466	5.405	5.423	5.558	5.658	5.852
ΚΕΝΤΡΙΚΗ ΜΑΚΕΔΟΝΙΑ	18.437	18.399	18.624	19.171	19.587	20.137
ΔΥΤΙΚΗ ΜΑΚΕΔΟΝΙΑ	2.170	2.149	2.147	2.167	2.185	2.305
ΗΠΕΙΡΟΣ	2.530	2.528	2.566	2.593	2.652	2.717
ΘΕΣΣΑΛΙΑ	5.036	5.011	5.080	5.252	5.417	5.577
ΙΟΝΙΑ ΝΗΣΙΑ	952	936	981	1.065	1.145	1.298
ΔΥΤΙΚΗ ΕΛΛΑΔΑ	5.527	5.564	5.721	5.900	5.953	6.051
ΣΤΕΡΕΑ ΕΛΛΑΔΑ	3.772	3.746	3.808	3.973	4.061	4.201
ΑΤΤΙΚΗ	38.958	39.052	38.884	39.490	39.832	40.469
ΠΕΛΟΠΟΝΝΗΣΟΣ	3.046	2.995	3.071	3.122	3.248	3.331
ΒΟΡΕΙΟ ΑΙΓΑΙΟ	858	840	867	902	939	972
ΝΟΤΙΟ ΑΙΓΑΙΟ	1.011	952	938	953	1.094	1.244
ΚΡΗΤΗ	2.324	2.278	2.286	2.310	2.438	2.628
<b>ΣΥΝΟΛΟ</b>	<b>90.087</b>	<b>89.855</b>	<b>90.396</b>	<b>92.456</b>	<b>94.209</b>	<b>96.782</b>

ΠΙΝΑΚΑΣ 7: Αριθμός ανέργων κατά ηλικία, μήνα και Περιφέρεια:  
Δεύτερο εξάμηνο έτους 2013

### 2.3.2. Εγγεγραμμένοι άνεργοι κατά Ηλικία, μήνα και διάρκεια ανεργίας

Στους πιο κάτω πίνακες παρουσιάζεται ο αριθμός των ανέργων στο σύνολο της χώρας κατά Ηλικία και διάρκεια ανεργίας όπως καταγράφεται στους μήνες του δευτέρου εξαμήνου του έτους 2013.

	Κάτω των 30 ετών				30-54 ετών				55 ετών και άνω			
	>=12 Μήνες	%	<12 Μήνες	%	>=12 Μήνες	%	<12 Μήνες	%	>=12 Μήνες	%	<12 Μήνες	%
ΙΟΥΛΙΟΣ	72.551	30,93%	162.018	69,07%	259.315	47,62%	285.222	52,38%	56.628	62,86%	33.459	37,14%
ΑΥΓΟΥΣΤΟΣ	73.572	32,01%	156.259	67,99%	261.919	48,36%	279.674	51,64%	57.236	63,70%	32.619	36,30%
ΣΕΠΤΕΜΒΡΙΟΣ	74.809	32,64%	154.402	67,36%	266.421	49,86%	267.868	50,14%	58.572	64,79%	31.824	35,21%
ΟΚΤΩΒΡΙΟΣ	76.929	33,95%	149.649	66,05%	273.143	51,29%	259.423	48,71%	60.783	65,74%	31.673	34,26%
ΝΟΕΜΒΡΙΟΣ	78.720	34,67%	148.314	65,33%	277.436	51,60%	260.203	48,40%	61.915	65,72%	32.294	34,28%
ΔΕΚΕΜΒΡΙΟΣ	80.132	35,92%	142.952	64,08%	277.604	51,45%	261.938	48,55%	63.114	65,21%	33.668	34,79%

Πίνακας 8: Αριθμός ανέργων κατά Ηλικία, μήνα και διάρκεια ανεργίας:  
Δεύτερο εξάμηνο έτους 2013

	Κάτω των 30 ετών		30-54 ετών		55 ετών και άνω		Κάτω των 30 ετών		30-54 ετών		55 ετών και άνω	
	>=12 Μήνες	%	>=12 Μήνες	%	>=12 Μήνες	%	<12 Μήνες	%	<12 Μήνες	%	<12 Μήνες	%
ΙΟΥΛΙΟΣ	72.551	18,67%	259.315	66,75%	56.628	14,58%	162.018	33,70%	285.222	59,33%	33.459	6,96%
ΑΥΓΟΥΣΤΟΣ	73.572	18,73%	261.919	66,69%	57.236	14,57%	156.259	33,35%	279.674	59,69%	32.619	6,96%
ΣΕΠΤΕΜΒΡΙΟΣ	74.809	18,71%	266.421	66,64%	58.572	14,65%	154.402	34,00%	267.868	58,99%	31.824	7,01%
ΟΚΤΩΒΡΙΟΣ	76.929	18,72%	273.143	66,48%	60.783	14,79%	149.649	33,95%	259.423	58,86%	31.673	7,19%
ΝΟΕΜΒΡΙΟΣ	78.720	18,83%	277.436	66,36%	61.915	14,81%	148.314	33,65%	260.203	59,03%	32.294	7,33%
ΔΕΚΕΜΒΡΙΟΣ	80.132	19,04%	277.604	65,96%	63.114	15,00%	142.952	32,60%	261.938	59,73%	33.668	7,68%

Πίνακας 8α: Αριθμός ανέργων κατά Ηλικία, μήνα και διάρκεια ανεργίας:  
Δεύτερο εξάμηνο έτους 2013

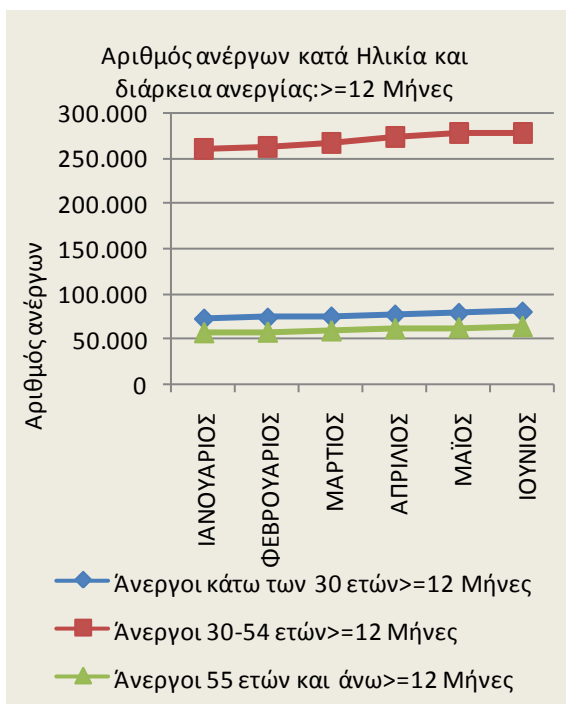
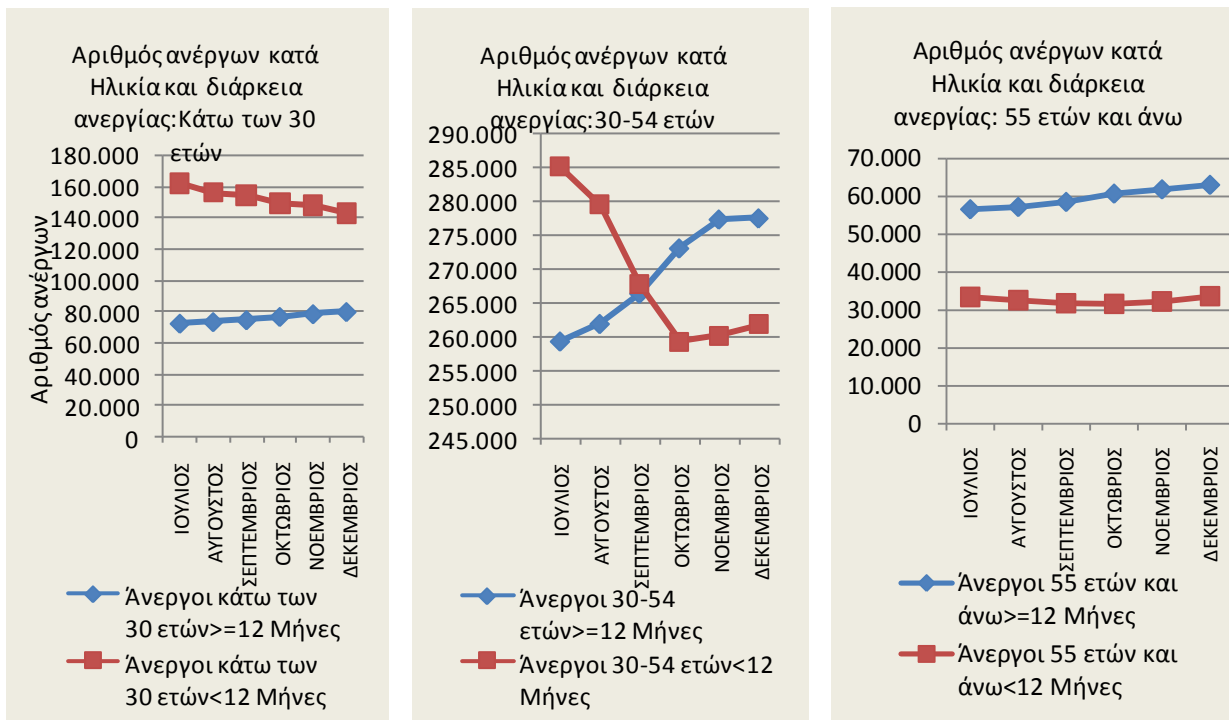

ΔΙΑΓΡΑΜΜΑΤΑ 16,17,18,19,20: Αριθμός ανέργων κατά Ηλικία, μήνα και διάρκεια ανεργίας: Δεύτερο εξάμηνο έτους 2013

Από τον πίνακα 8 και 8α, καθώς και από τα διαγράμματα 16,17,18,19,20 προκύπτει:

**ΚΑΤΩ ΤΩΝ 30 ΕΤΩΝ**Στην ηλικιακή ομάδα «κάτω των 30 ετών»:

οι άνεργοι με διάρκεια ανεργίας μικρότερη των 12 μηνών αποτελούν τον μεγαλύτερο αριθμό των ανέργων σε όλους τους μήνες του δευτέρου εξαμήνου του 2013 σε σχέση με τους ανέργους με διάρκεια ανεργίας μεγαλύτερη ή ίση των 12 μηνών.

Το ποσοστό που αναλογεί στους ανέργους με διάρκεια ανεργίας μικρότερη των 12 μηνών κυμαίνεται από (64,08%) τον Δεκέμβριο έως (69,07%) τον Ιούλιο ενώ το ποσοστό που αναλογεί στους ανέργους με διάρκεια ανεργίας μεγαλύτερη ή ίση των 12 μηνών κυμαίνεται από (30,93%) τον Ιούλιο έως (35,92%) τον Δεκέμβριο.

**30-54 ΕΤΩΝ**Στην ηλικιακή ομάδα «30-54 ετών»:

οι άνεργοι με διάρκεια ανεργίας μικρότερη των 12 μηνών αποτελούν τον μεγαλύτερο αριθμό των ανέργων στους τρεις πρώτους μήνες του δευτέρου εξαμήνου του 2013 σε σχέση με τους ανέργους με διάρκεια ανεργίας μεγαλύτερη ή ίση των 12 μηνών.

Το ποσοστό που αναλογεί στους ανέργους με διάρκεια ανεργίας μικρότερη των 12 μηνών κυμαίνεται από (48,40%) τον Νοέμβριο έως (52,38%) τον Ιούλιο ενώ το ποσοστό που αναλογεί στους ανέργους με διάρκεια ανεργίας μεγαλύτερη ή ίση των 12 μηνών κυμαίνεται από (47,62%) τον Ιούλιο έως (51,60%) τον Νοέμβριο.

**55 ΕΤΩΝ ΚΑΙ ΑΝΩ**Στην ηλικιακή ομάδα «55 ετών και άνω»:

οι άνεργοι με διάρκεια ανεργίας μεγαλύτερη ή ίση των 12 μηνών αποτελούν τον μεγαλύτερο αριθμό των ανέργων σε όλους τους μήνες του δευτέρου εξαμήνου του 2013 σε σχέση με τους άνεργους με διάρκεια ανεργίας μικρότερη των 12 μηνών.

Το ποσοστό που αναλογεί στους άνεργους με διάρκεια ανεργίας μεγαλύτερη ή ίση των 12 μηνών κυμαίνεται από (62,86%) τον Ιούλιο έως (65,74%) τον Οκτώβριο ενώ το ποσοστό που αναλογεί στους άνεργους με διάρκεια ανεργίας μικρότερη των 12 μηνών κυμαίνεται από (34,26%) τον Οκτώβριο έως (37,14%) τον Ιούλιο.

**>=12 ΜΗΝΕΣ**

Μεταξύ των ηλικιακών ομάδων «κάτω των 30 ετών», «30-54 ετών» και «55 ετών και άνω» των ανέργων με διάρκεια ανεργίας μεγαλύτερη ή ίση των 12 μηνών η ηλικιακή ομάδα «30-54 ετών» αποτελεί τον μεγαλύτερο αριθμό ανέργων σε όλους του μήνες του δευτέρου εξαμήνου του 2013.

Το ποσοστό που αναλογεί στους άνεργους της ηλικιακής ομάδας «κάτω των 30 ετών» με διάρκεια ανεργίας μεγαλύτερη ή ίση των 12 μηνών κυμαίνεται από (18,67%) τον Ιούλιο έως (19,04%) τον Δεκέμβριο, το ποσοστό που αναλογεί στους άνεργους της ηλικιακής ομάδας «30-54 ετών» με διάρκεια ανεργίας μεγαλύτερη ή ίση των 12 μηνών κυμαίνεται από (65,96%) τον Δεκέμβριο έως (66,75%) τον Ιούλιο και το ποσοστό που αναλογεί στους άνεργους της ηλικιακής ομάδας «55 ετών και άνω» με διάρκεια ανεργίας μεγαλύτερη ή ίση των 12 μηνών κυμαίνεται από (14,57%) τον Αύγουστο έως (15,00%) τον Δεκέμβριο.

**<12 ΜΗΝΕΣ**

Μεταξύ των ηλικιακών ομάδων «κάτω των 30 ετών», «30-54 ετών» και «55 ετών και άνω» των ανέργων με διάρκεια ανεργίας μικρότερη των 12 μηνών η ηλικιακή ομάδα «30-54 ετών» αποτελεί τον μεγαλύτερο αριθμό ανέργων σε όλους του μήνες του δευτέρου εξαμήνου 2013.

Το ποσοστό που αναλογεί στους ανέργους της ηλικιακής ομάδας «κάτω των 30 ετών» με διάρκεια ανεργίας μικρότερη των 12 μηνών κυμαίνεται από (32,60%) τον Δεκέμβριο έως (34,00%) τον Σεπτέμβριο, το ποσοστό που αναλογεί στους ανέργους της ηλικιακής ομάδας «30-54 ετών» με διάρκεια ανεργίας μικρότερη των 12 μηνών κυμαίνεται από (58,86%) τον Οκτώβριο έως (59,73%) τον Δεκέμβριο και το ποσοστό που αναλογεί στους ανέργους της ηλικιακής ομάδας «55 ετών και άνω» με διάρκεια ανεργίας μικρότερη των 12 μηνών κυμαίνεται από (6,96%) τον Ιούλιο και τον Αύγουστο έως (7,68%) τον Δεκέμβριο.



## 2.4. ΑΝΑΛΥΣΗ ΚΑΤΑ ΕΚΠΑΙΔΕΥΤΙΚΟ ΕΠΙΠΕΔΟ

## 2.4.1. Κατανομή των εγγεγραμμένων ανέργων κατά Εκπαιδευτικό επίπεδο, μήνα και Περιφέρεια

Στον πίνακα που ακολουθεί παρουσιάζεται ο αριθμός των ανέργων στο σύνολο της χώρας κατά Εκπαιδευτικό επίπεδο όπως κατανέμεται στα Εκπαιδευτικά επίπεδα Χωρίς εκπαίδευση, Υποχρεωτικής εκπαίδευσης (έως 3<sup>η</sup> Γυμνασίου), Δευτεροβάθμιας εκπαίδευσης και Τριτοβάθμιας εκπαίδευσης στους μήνες του δευτέρου εξαμήνου του έτους 2013.

	ΙΟΥΛΙΟΣ		ΑΥΓΟΥΣΤΟΣ		ΣΕΠΤΕΜΒΡΙΟΣ		ΟΚΤΩΒΡΙΟΣ		ΝΟΕΜΒΡΙΟΣ		ΔΕΚΕΜΒΡΙΟΣ	
	Άνεργοι	Ποσοστό %	Άνεργοι	Ποσοστό %	Άνεργοι	Ποσοστό %	Άνεργοι	Ποσοστό %	Άνεργοι	Ποσοστό %	Άνεργοι	Ποσοστό %
Χωρίς εκπαίδευση	9.786	1,13%	9.715	1,13%	9.882	1,16%	10.541	1,24%	10.929	1,27%	11.221	1,31%
Υποχρεωτική εκπαίδευση (έως 3 <sup>η</sup> Γυμνασίου)	287.913	33,12%	282.398	32,79%	281.074	32,92%	283.104	33,24%	285.961	33,29%	289.722	33,71%
Δευτεροβάθμια εκπαίδευση	412.438	47,45%	407.652	47,33%	406.367	47,59%	409.427	48,08%	414.255	48,23%	414.549	48,24%
Τριτοβάθμια εκπαίδευση	159.056	18,30%	161.514	18,75%	156.573	18,34%	148.528	17,44%	147.737	17,20%	143.916	16,75%
<b>Σύνολο</b>	<b>869.193</b>	<b>100,00%</b>	<b>861.279</b>	<b>100,00%</b>	<b>853.896</b>	<b>100,00%</b>	<b>851.600</b>	<b>100,00%</b>	<b>858.882</b>	<b>100,00%</b>	<b>859.408</b>	<b>100,00%</b>

ΠΙΝΑΚΑΣ 9: Αριθμός ανέργων κατά Εκπαιδευτικό επίπεδο και μήνα: Δεύτερο εξάμηνο έτους 2013

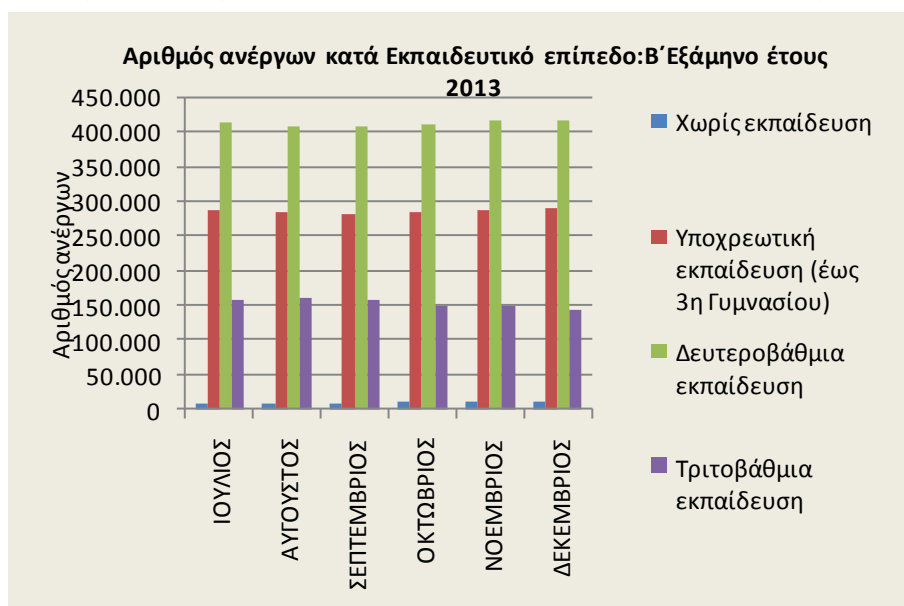

ΔΙΑΓΡΑΜΜΑ 21: Αριθμός ανέργων κατά Εκπαιδευτικό επίπεδο και μήνα: Δεύτερο εξάμηνο έτους 2013

Από τον πίνακα 9 και από το διάγραμμα 21 προκύπτει:

Η πολυπληθέστερη ομάδα ανέργων κατά Εκπαιδευτικό επίπεδο καταγράφεται στο εκπαιδευτικό επίπεδο «Δευτεροβάθμιας εκπαίδευσης» και η δεύτερη πολυπληθέστερη ομάδα καταγράφεται στο εκπαιδευτικό επίπεδο «Υποχρεωτικής εκπαίδευσης (έως 3<sup>η</sup> Γυμνασίου)». Στη συνέχεια ακολουθεί το εκπαιδευτικό επίπεδο «Τριτοβάθμιας εκπαίδευσης» και τέλος το εκπαιδευτικό επίπεδο «Χωρίς εκπαίδευση» όπου καταγράφεται ο μικρότερος αριθμός ανέργων.

Το ποσοστό που αναλογεί στους ανέργους του εκπαιδευτικού επιπέδου «Δευτεροβάθμιας εκπαίδευσης» κυμαίνεται μεταξύ (47,33%) τον Αύγουστο έως (48,24%) τον Δεκέμβριο. Το ποσοστό που αναλογεί στους ανέργους του εκπαιδευτικού επιπέδου «Υποχρεωτικής εκπαίδευσης (έως 3<sup>η</sup> Γυμνασίου)» κυμαίνεται μεταξύ (32,79%) τον Αύγουστο και (33,71%) τον Δεκέμβριο.

Το ποσοστό που αναλογεί στους ανέργους του εκπαιδευτικού επιπέδου «Τριτοβάθμιας εκπαίδευσης» κυμαίνεται μεταξύ (16,75%) τον Δεκέμβριο και (18,75%) τον Αύγουστο και το ποσοστό που αναλογεί στους ανέργους του εκπαιδευτικού επιπέδου «Χωρίς εκπαίδευση» κυμαίνεται μεταξύ (1,13%) τον Ιούλιο και τον Αύγουστο και (1,31%) τον Δεκέμβριο.

Ο αριθμός των ανέργων κατά Εκπαιδευτικό επίπεδο και Περιφέρεια για το δεύτερο εξάμηνο του έτους 2013 παρουσιάζονται στον πίνακα 10.

Χωρίς εκπαίδευση						
	ΙΟΥΛΙΟΣ	ΑΥΓΟΥΣΤΟΣ	ΣΕΠΤΕΜΒΡΙΟΣ	ΟΚΤΩΒΡΙΟΣ	ΝΟΕΜΒΡΙΟΣ	ΔΕΚΕΜΒΡΙΟΣ
ΑΝΑΤΟΛΙΚΗ ΜΑΚΕΔΟΝΙΑ ΚΑΙ ΘΡΑΚΗ	1.979	1.927	1.928	1.967	1.982	2.028
ΚΕΝΤΡΙΚΗ ΜΑΚΕΔΟΝΙΑ	1.787	1.779	1.839	1.965	2.059	2.108
ΔΥΤΙΚΗ ΜΑΚΕΔΟΝΙΑ	80	75	83	82	82	78
ΗΠΕΙΡΟΣ	72	72	73	92	107	116
ΘΕΣΣΑΛΙΑ	1.345	1.361	1.363	1.433	1.454	1.440
ΙΟΝΙΑ ΝΗΣΙΑ	35	35	36	53	62	75
ΔΥΤΙΚΗ ΕΛΛΑΔΑ	911	923	968	1.030	1.053	1.045
ΣΤΕΡΕΑ ΕΛΛΑΔΑ	517	527	542	553	565	563
ΑΤΤΙΚΗ	2.328	2.304	2.330	2.569	2.742	2.899
ΠΕΛΟΠΟΝΝΗΣΟΣ	541	531	544	583	588	589
ΒΟΡΕΙΟ ΑΙΓΑΙΟ	59	58	54	59	63	71
ΝΟΤΙΟ ΑΙΓΑΙΟ	32	27	25	37	45	60
ΚΡΗΤΗ	100	96	97	118	127	149
<b>ΣΥΝΟΛΟ</b>	<b>9.786</b>	<b>9.715</b>	<b>9.882</b>	<b>10.541</b>	<b>10.929</b>	<b>11.221</b>
Υποχρεωτική εκπαίδευση (έως 3η Γυμνασίου)						
	ΙΟΥΛΙΟΣ	ΑΥΓΟΥΣΤΟΣ	ΣΕΠΤΕΜΒΡΙΟΣ	ΟΚΤΩΒΡΙΟΣ	ΝΟΕΜΒΡΙΟΣ	ΔΕΚΕΜΒΡΙΟΣ
ΑΝΑΤΟΛΙΚΗ ΜΑΚΕΔΟΝΙΑ ΚΑΙ ΘΡΑΚΗ	22.473	21.844	21.362	21.397	21.594	22.151
ΚΕΝΤΡΙΚΗ ΜΑΚΕΔΟΝΙΑ	53.482	52.753	52.852	53.451	54.320	55.267
ΔΥΤΙΚΗ ΜΑΚΕΔΟΝΙΑ	7.749	7.558	7.407	7.299	7.365	7.663
ΗΠΕΙΡΟΣ	9.527	9.375	9.422	9.505	9.518	9.465
ΘΕΣΣΑΛΙΑ	18.040	17.733	17.712	17.982	18.391	18.598
ΙΟΝΙΑ ΝΗΣΙΑ	3.136	2.949	3.019	3.377	3.745	4.320
ΔΥΤΙΚΗ ΕΛΛΑΔΑ	21.175	21.133	21.557	21.853	21.738	21.726
ΣΤΕΡΕΑ ΕΛΛΑΔΑ	15.416	15.240	15.101	15.372	15.680	15.970
ΑΤΤΙΚΗ	107.488	105.782	104.867	104.400	103.396	102.503
ΠΕΛΟΠΟΝΝΗΣΟΣ	11.671	11.167	11.200	11.308	11.593	11.745
ΒΟΡΕΙΟ ΑΙΓΑΙΟ	3.462	3.314	3.334	3.436	3.582	3.649
ΝΟΤΙΟ ΑΙΓΑΙΟ	3.910	3.521	3.370	3.601	4.359	5.260
ΚΡΗΤΗ	10.384	10.029	9.871	10.123	10.680	11.405
<b>ΣΥΝΟΛΟ</b>	<b>287.913</b>	<b>282.398</b>	<b>281.074</b>	<b>283.104</b>	<b>285.961</b>	<b>289.722</b>
Δευτεροβάθμια εκπαίδευση						
	ΙΟΥΛΙΟΣ	ΑΥΓΟΥΣΤΟΣ	ΣΕΠΤΕΜΒΡΙΟΣ	ΟΚΤΩΒΡΙΟΣ	ΝΟΕΜΒΡΙΟΣ	ΔΕΚΕΜΒΡΙΟΣ
ΑΝΑΤΟΛΙΚΗ ΜΑΚΕΔΟΝΙΑ ΚΑΙ ΘΡΑΚΗ	22.505	22.260	22.018	22.028	22.059	22.006
ΚΕΝΤΡΙΚΗ ΜΑΚΕΔΟΝΙΑ	74.846	74.286	73.986	74.100	75.077	75.345
ΔΥΤΙΚΗ ΜΑΚΕΔΟΝΙΑ	14.896	14.722	14.336	14.078	14.094	14.104
ΗΠΕΙΡΟΣ	13.522	13.414	13.550	13.532	13.581	13.272
ΘΕΣΣΑΛΙΑ	29.454	29.259	29.268	29.310	29.720	29.517
ΙΟΝΙΑ ΝΗΣΙΑ	4.286	4.063	4.129	4.598	5.193	5.848
ΔΥΤΙΚΗ ΕΛΛΑΔΑ	33.887	33.737	34.055	34.409	34.581	34.124
ΣΤΕΡΕΑ ΕΛΛΑΔΑ	19.598	19.483	19.368	19.738	20.013	20.016
ΑΤΤΙΚΗ	155.935	154.243	153.511	154.183	153.749	152.141
ΠΕΛΟΠΟΝΝΗΣΟΣ	17.884	17.336	17.443	17.619	18.139	18.013
ΒΟΡΕΙΟ ΑΙΓΑΙΟ	6.095	5.934	6.008	6.122	6.232	6.180
ΝΟΤΙΟ ΑΙΓΑΙΟ	4.870	4.575	4.468	4.935	5.938	7.015
ΚΡΗΤΗ	14.660	14.340	14.227	14.775	15.879	16.968
<b>ΣΥΝΟΛΟ</b>	<b>412.438</b>	<b>407.652</b>	<b>406.367</b>	<b>409.427</b>	<b>414.255</b>	<b>414.549</b>
Τριτοβάθμια εκπαίδευση						
	ΙΟΥΛΙΟΣ	ΑΥΓΟΥΣΤΟΣ	ΣΕΠΤΕΜΒΡΙΟΣ	ΟΚΤΩΒΡΙΟΣ	ΝΟΕΜΒΡΙΟΣ	ΔΕΚΕΜΒΡΙΟΣ
ΑΝΑΤΟΛΙΚΗ ΜΑΚΕΔΟΝΙΑ ΚΑΙ ΘΡΑΚΗ	8.134	8.290	7.986	7.457	7.255	6.900
ΚΕΝΤΡΙΚΗ ΜΑΚΕΔΟΝΙΑ	29.455	29.939	29.272	27.622	27.669	27.141
ΔΥΤΙΚΗ ΜΑΚΕΔΟΝΙΑ	5.788	5.889	5.629	5.340	5.330	5.156
ΗΠΕΙΡΟΣ	6.076	6.204	6.109	5.788	5.758	5.481
ΘΕΣΣΑΛΙΑ	12.934	13.264	12.919	12.065	12.045	11.749
ΙΟΝΙΑ ΝΗΣΙΑ	1.617	1.617	1.614	1.606	1.703	1.736
ΔΥΤΙΚΗ ΕΛΛΑΔΑ	10.447	10.728	10.375	9.997	9.912	9.495
ΣΤΕΡΕΑ ΕΛΛΑΔΑ	6.965	7.122	6.893	6.504	6.540	6.281
ΑΤΤΙΚΗ	60.344	61.017	58.804	55.932	54.966	53.545
ΠΕΛΟΠΟΝΝΗΣΟΣ	6.766	6.846	6.755	6.346	6.378	6.172
ΒΟΡΕΙΟ ΑΙΓΑΙΟ	2.414	2.433	2.400	2.254	2.231	2.174
ΝΟΤΙΟ ΑΙΓΑΙΟ	1.489	1.470	1.362	1.419	1.573	1.662
ΚΡΗΤΗ	6.627	6.695	6.455	6.198	6.377	6.424
<b>ΣΥΝΟΛΟ</b>	<b>159.056</b>	<b>161.514</b>	<b>156.573</b>	<b>148.528</b>	<b>147.737</b>	<b>143.916</b>

ΠΙΝΑΚΑΣ 10: Αριθμός ανέργων κατά Εκπαιδευτικό επίπεδο, μήνα και Περιφέρεια: Δεύτερο εξάμηνο έτους 2013

## 2.4.2. Εγγεγραμμένοι άνεργοι κατά Εκπαιδευτικό επίπεδο, μήνα και διάρκεια ανεργίας

Στους πιο κάτω πίνακες παρουσιάζεται ο αριθμός των ανέργων στο σύνολο της χώρας κατά Εκπαιδευτικό επίπεδο και διάρκεια ανεργίας όπως καταγράφεται στους μήνες του δευτέρου εξαμήνου του έτους 2013.

	Χωρίς εκπαίδευση				Υποχρεωτική εκπαίδευση (έως 3η Γυμνασίου)				Δευτεροβάθμια εκπαίδευση				Τριτοβάθμια εκπαίδευση			
	>=12 Μήνες	%	<12 Μήνες	%	>=12 Μήνες	%	<12 Μήνες	%	>=12 Μήνες	%	<12 Μήνες	%	>=12 Μήνες	%	<12 Μήνες	%
ΙΟΥΛΙΟΣ	4.697	48,00%	5.089	52,00%	142.467	49,48%	145.446	50,52%	184.444	44,72%	227.994	55,28%	56.886	35,76%	102.170	64,24%
ΑΥΓΟΥΣΤΟΣ	4.719	48,57%	4.996	51,43%	143.032	50,65%	139.366	49,35%	186.957	45,86%	220.695	54,14%	58.019	35,92%	103.495	64,08%
ΣΕΠΤΕΜΒΡΙΟΣ	4.867	49,25%	5.015	50,75%	144.993	51,59%	136.081	48,41%	190.669	46,92%	215.698	53,08%	59.273	37,86%	97.300	62,14%
ΟΚΤΩΒΡΙΟΣ	5.050	47,91%	5.491	52,09%	148.428	52,43%	134.676	47,57%	196.700	48,04%	212.727	51,96%	60.677	40,85%	87.851	59,15%
ΝΟΕΜΒΡΙΟΣ	5.121	46,86%	5.808	53,14%	150.198	52,52%	135.763	47,48%	200.742	48,46%	213.513	51,54%	62.010	41,97%	85.727	58,03%
ΔΕΚΕΜΒΡΙΟΣ	5.318	47,39%	5.903	52,61%	151.318	52,23%	138.404	47,77%	202.244	48,79%	212.305	51,21%	61.970	43,06%	81.946	56,94%

ΠΙΝΑΚΑΣ 11: Αριθμός ανέργων κατά Εκπαιδευτικό επίπεδο, μήνα και διάρκεια ανεργίας:  
Δεύτερο εξάμηνο έτους 2013

	Χωρίς εκπαίδευση		Υποχρεωτική εκπαίδευση (έως 3η Γυμνασίου)		Δευτεροβάθμια εκπαίδευση		Τριτοβάθμια εκπαίδευση		Χωρίς εκπαίδευση		Υποχρεωτική εκπαίδευση (έως 3η Γυμνασίου)		Δευτεροβάθμια εκπαίδευση		Τριτοβάθμια εκπαίδευση	
	>=12 Μήνες	%	>=12 Μήνες	%	>=12 Μήνες	%	>=12 Μήνες	%	<12 Μήνες	%	<12 Μήνες	%	<12 Μήνες	%	<12 Μήνες	%
ΙΟΥΛΙΟΣ	4.697	1,21%	142.467	36,67%	184.444	47,48%	56.886	14,64%	5.089	1,06%	145.446	30,26%	227.994	47,43%	102.170	21,25%
ΑΥΓΟΥΣΤΟΣ	4.719	1,20%	143.032	36,42%	186.957	47,60%	58.019	14,77%	4.996	1,07%	139.366	29,74%	220.695	47,10%	103.495	22,09%
ΣΕΠΤΕΜΒΡΙΟΣ	4.867	1,22%	144.993	36,27%	190.669	47,69%	59.273	14,83%	5.015	1,10%	136.081	29,97%	215.698	47,50%	97.300	21,43%
ΟΚΤΩΒΡΙΟΣ	5.050	1,23%	148.428	36,13%	196.700	47,88%	60.677	14,77%	5.491	1,25%	134.676	30,56%	212.727	48,27%	87.851	19,93%
ΝΟΕΜΒΡΙΟΣ	5.121	1,22%	150.198	35,93%	200.742	48,02%	62.010	14,83%	5.808	1,32%	135.763	30,80%	213.513	48,44%	85.727	19,45%
ΔΕΚΕΜΒΡΙΟΣ	5.318	1,26%	151.318	35,96%	202.244	48,06%	61.970	14,72%	5.903	1,35%	138.404	31,56%	212.305	48,41%	81.946	18,69%

ΠΙΝΑΚΑΣ 11α: Αριθμός ανέργων κατά Εκπαιδευτικό επίπεδο, μήνα και διάρκεια ανεργίας:  
Δεύτερο εξάμηνο έτους 2013

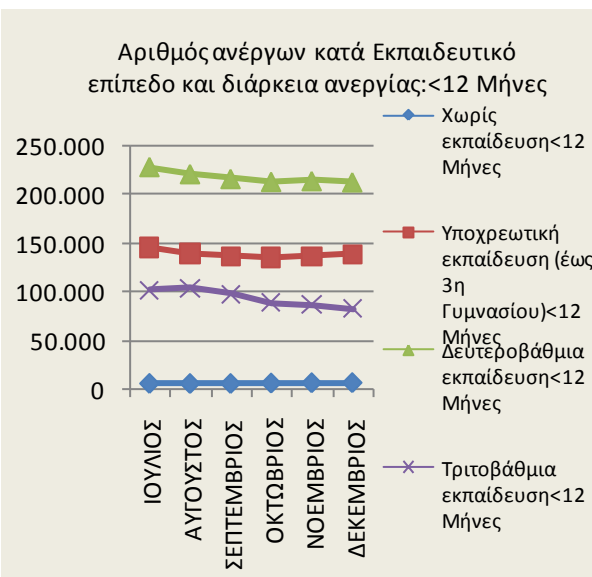
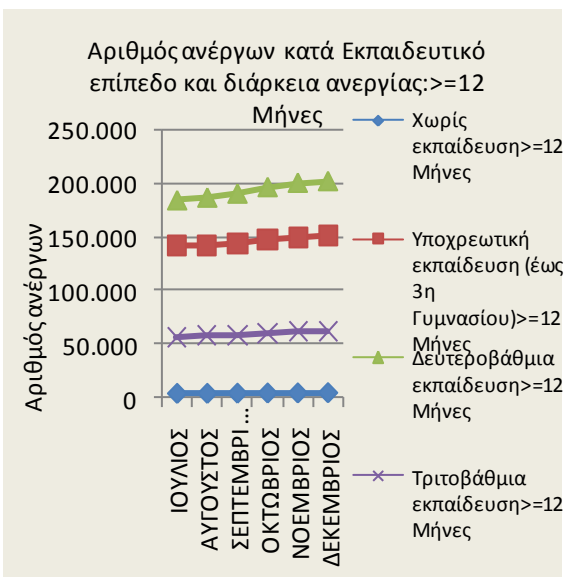
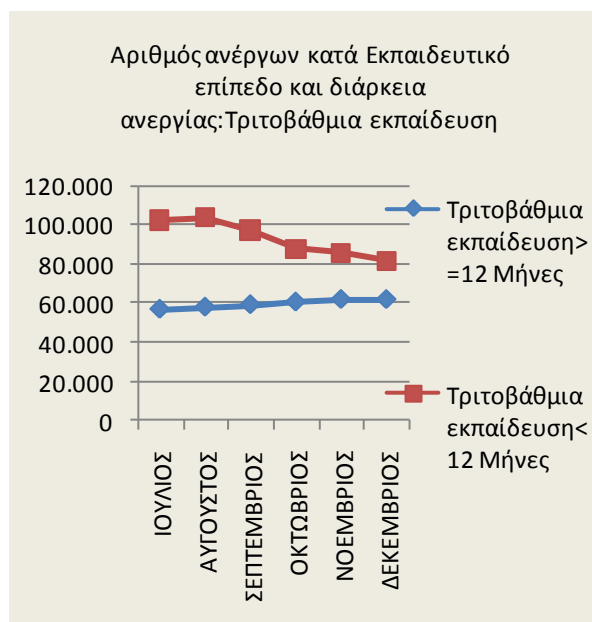
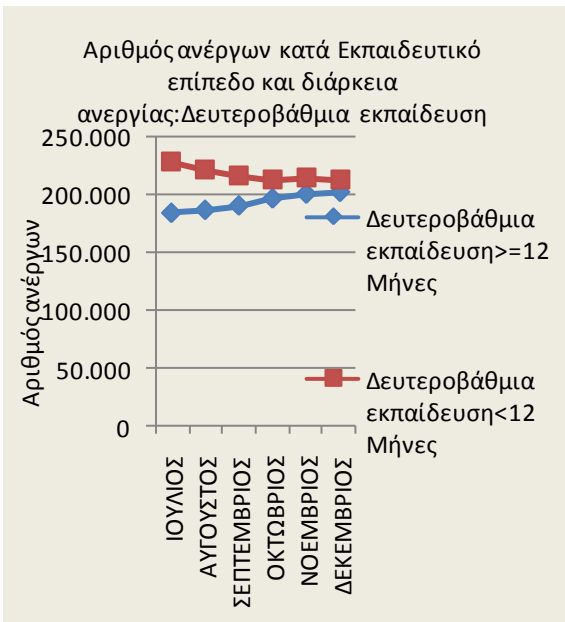
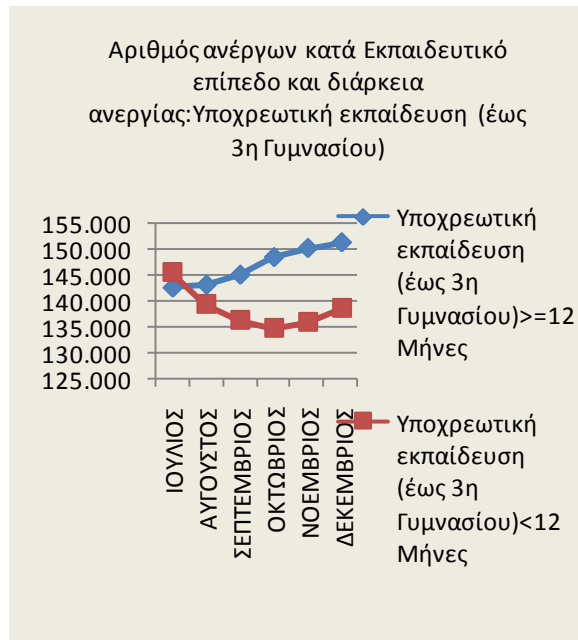
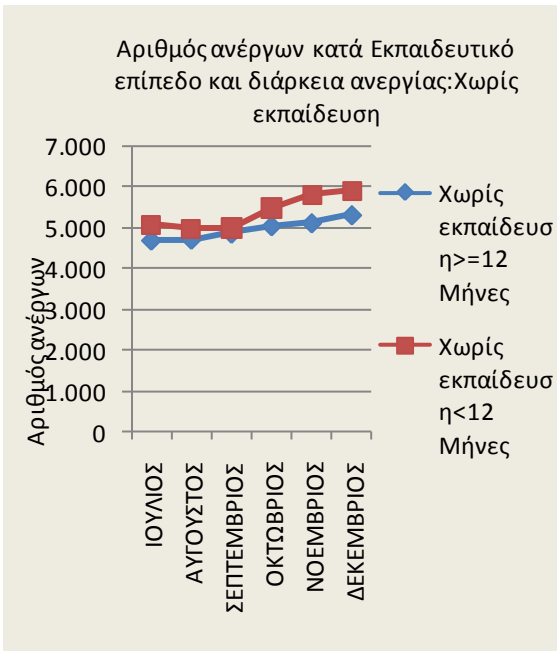

ΔΙΑΓΡΑΜΜΑΤΑ 22,23,24,25,26,27: Αριθμός ανέργων κατά Εκπαιδευτικό επίπεδο, μήνα και διάρκεια ανεργίας: Δεύτερο εξάμηνο έτους 2013

Από τον πίνακα 11 και 11α, καθώς και από τα διαγράμματα 22,23,24,25,26,27 προκύπτει:

#### ΧΩΡΙΣ ΕΚΠΑΙΔΕΥΣΗ

##### Στο εκπαιδευτικό επίπεδο «Χωρίς εκπαίδευση»:

οι άνεργοι με διάρκεια ανεργίας μικρότερη των 12 μηνών αποτελούν τον μεγαλύτερο αριθμό των ανέργων σε όλους τους μήνες του δευτέρου εξαμήνου του 2013 σε σχέση με τους εγγεγραμμένους άνεργους με διάρκεια ανεργίας μεγαλύτερη ή ίση των 12 μηνών.

Το ποσοστό που αναλογεί στους άνεργους με διάρκεια ανεργίας μικρότερη των 12 μηνών κυμαίνεται από (50,75%) τον Σεπτέμβριο έως (53,14%) τον Νοέμβριο ενώ το ποσοστό που αναλογεί στους άνεργους με διάρκεια ανεργίας μεγαλύτερη ή ίση των 12 μηνών κυμαίνεται από (46,86%) τον Νοέμβριο έως (49,25%) τον Σεπτέμβριο.

#### ΥΠΟΧΡΕΩΤΙΚΗ ΕΚΠΑΙΔΕΥΣΗ (ΕΩΣ 3<sup>η</sup> ΓΥΜΝΑΣΙΟΥ)

##### Στο εκπαιδευτικό επίπεδο «Υποχρεωτικής εκπαίδευσης (έως 3<sup>η</sup> Γυμνασίου)»:

οι άνεργοι με διάρκεια ανεργίας μικρότερη των 12 μηνών αποτελούν τον μικρότερο αριθμό των ανέργων σε όλους τους μήνες του δευτέρου εξαμήνου του 2013 εκτός από τον μήνα Ιούλιο σε σχέση με τους εγγεγραμμένους άνεργους με διάρκεια ανεργίας μεγαλύτερη ή ίση των 12 μηνών.

Το ποσοστό που αναλογεί στους άνεργους με διάρκεια ανεργίας μικρότερη των 12 μηνών κυμαίνεται από (47,48%) τον Νοέμβριο έως (50,52%) τον Ιούλιο ενώ το ποσοστό που αναλογεί στους άνεργους με διάρκεια ανεργίας μεγαλύτερη ή ίση των 12 μηνών κυμαίνεται από (49,48%) τον Ιούλιο έως (52,52%) τον Νοέμβριο.

## ΔΕΥΤΕΡΟΒΑΘΜΙΑ ΕΚΠΑΙΔΕΥΣΗ

Στο εκπαιδευτικό επίπεδο «Δευτεροβάθμιας εκπαίδευσης»:

οι άνεργοι με διάρκεια ανεργίας μικρότερη των 12 μηνών αποτελούν τον μεγαλύτερο αριθμό των ανέργων σε όλους τους μήνες του δευτέρου εξαμήνου του 2013 σε σχέση με τους άνεργους με διάρκεια ανεργίας μεγαλύτερη ή ίση των 12 μηνών.

Το ποσοστό που αναλογεί στους άνεργους με διάρκεια ανεργίας μικρότερη των 12 μηνών κυμαίνεται από (51,21%) τον Δεκέμβριο έως (55,28%) τον Ιούλιο ενώ το ποσοστό που αναλογεί στους άνεργους με διάρκεια ανεργίας μεγαλύτερη ή ίση των 12 μηνών κυμαίνεται από (44,72%) τον Ιούλιο έως (48,79%) τον Δεκέμβριο.

## ΤΡΙΤΟΒΑΘΜΙΑ ΕΚΠΑΙΔΕΥΣΗ

Στο εκπαιδευτικό επίπεδο «Τριτοβάθμιας εκπαίδευσης»:

οι άνεργοι με διάρκεια ανεργίας μικρότερη των 12 μηνών αποτελούν τον μεγαλύτερο αριθμό των ανέργων σε όλους τους μήνες του δευτέρου εξαμήνου του 2013 σε σχέση με τους άνεργους με διάρκεια ανεργίας μεγαλύτερη ή ίση των 12 μηνών.

Το ποσοστό που αναλογεί στους άνεργους με διάρκεια ανεργίας μικρότερη των 12 μηνών κυμαίνεται από (56,94%) τον Δεκέμβριο έως (64,24%) τον Ιούλιο ενώ το ποσοστό που αναλογεί στους άνεργους με διάρκεια ανεργίας μεγαλύτερη ή ίση των 12 μηνών κυμαίνεται από (35,76%) τον Ιούλιο έως (43,06%) τον Δεκέμβριο.

**>=12 ΜΗΝΕΣ**

Μεταξύ των εκπαιδευτικών επιπέδων «Χωρίς εκπαίδευση», «Υποχρεωτικής εκπαίδευσης (έως 3<sup>η</sup> Γυμνασίου), «Δευτεροβάθμιας εκπαίδευσης» και «Τριτοβάθμιας εκπαίδευσης» των ανέργων με διάρκεια ανεργίας μεγαλύτερη ή ίση των 12 μηνών το εκπαιδευτικό επίπεδο «Δευτεροβάθμιας εκπαίδευσης» αποτελεί τον μεγαλύτερο αριθμό ανέργων σε όλους τους μήνες του δεύτερου εξαμήνου 2013.

Το ποσοστό που αναλογεί στους ανέργους του εκπαιδευτικού επιπέδου «Χωρίς εκπαίδευση» με διάρκεια ανεργίας μεγαλύτερη ή ίση των 12 μηνών κυμαίνεται από (1,20%) τον Αύγουστο έως (1,26%) τον Δεκέμβριο, το ποσοστό που αναλογεί στους ανέργους του εκπαιδευτικού επιπέδου «Υποχρεωτικής εκπαίδευσης (έως 3<sup>η</sup> Γυμνασίου) με διάρκεια ανεργίας μεγαλύτερη ή ίση των 12 μηνών κυμαίνεται από (35,93%) τον Νοέμβριο έως (36,67%) τον Ιούλιο, το ποσοστό που αναλογεί στους ανέργους του εκπαιδευτικού επιπέδου «Δευτεροβάθμιας εκπαίδευσης» με διάρκεια ανεργίας μεγαλύτερη ή ίση των 12 μηνών κυμαίνεται από (47,48%) τον Ιούλιο έως (48,06%) τον Δεκέμβριο και το ποσοστό που αναλογεί στους ανέργους του εκπαιδευτικού επιπέδου «Τριτοβάθμιας εκπαίδευσης» με διάρκεια ανεργίας μεγαλύτερη ή ίση των 12 μηνών κυμαίνεται από (14,64%) τον Ιούλιο έως (14,83%) τον Σεπτέμβριο και τον Νοέμβριο.



**<12 ΜΗΝΕΣ**

Μεταξύ των εκπαιδευτικών επιπέδων «Χωρίς εκπαίδευση», «Υποχρεωτικής εκπαίδευσης (έως 3<sup>η</sup> Γυμνασίου), «Δευτεροβάθμιας εκπαίδευσης» και «Τριτοβάθμιας εκπαίδευσης» των ανέργων με διάρκεια ανεργίας μικρότερη των 12 μηνών το εκπαιδευτικό επίπεδο «Δευτεροβάθμιας εκπαίδευσης» αποτελεί τον μεγαλύτερο αριθμό ανέργων σε όλους τους μήνες του δευτέρου εξαμήνου 2013.

Το ποσοστό που αναλογεί στους ανέργους του εκπαιδευτικού επιπέδου «Χωρίς εκπαίδευση» με διάρκεια ανεργίας μικρότερη των 12 μηνών κυμαίνεται από (1,06%) τον Ιούλιο έως (1,35%) τον Δεκέμβριο, το ποσοστό που αναλογεί στους ανέργους του εκπαιδευτικού επιπέδου «Υποχρεωτικής εκπαίδευσης (έως 3<sup>η</sup> Γυμνασίου) με διάρκεια ανεργίας μικρότερη των 12 μηνών κυμαίνεται από (29,74%) τον Αύγουστο έως (31,56%) τον Δεκέμβριο, το ποσοστό που αναλογεί στους ανέργους του εκπαιδευτικού επιπέδου «Δευτεροβάθμιας εκπαίδευσης» με διάρκεια ανεργίας μικρότερη των 12 μηνών κυμαίνεται από (47,10%) τον Αύγουστο έως (48,44%) τον Νοέμβριο και το ποσοστό που αναλογεί στους ανέργους του εκπαιδευτικού επιπέδου «Τριτοβάθμιας εκπαίδευσης» με διάρκεια ανεργίας μικρότερη των 12 μηνών κυμαίνεται από (18,69%) τον Δεκέμβριο έως (22,09%) τον Αύγουστο.

## 2.5. ΑΝΑΛΥΣΗ ΚΑΤΑ ΥΠΗΚΟΟΤΗΤΑ

## 2.5.1. Κατανομή των εγγεγραμμένων ανέργων κατά Υπηκοότητα, μήνα και Περιφέρεια

Στον πίνακα που ακολουθεί παρουσιάζεται ο αριθμός των ανέργων στο σύνολο της χώρας κατά Υπηκοότητα όπως κατανέμεται στους Έλληνες Υπήκοους, στους Υπήκοους χωρών Ευρωπαϊκής Ένωσης και στους Υπήκοους τρίτων χωρών στους μήνες του δευτέρου εξαμήνου του έτους 2013.

	ΙΟΥΛΙΟΣ		ΑΥΓΟΥΣΤΟΣ		ΣΕΠΤΕΜΒΡΙΟΣ		ΟΚΤΩΒΡΙΟΣ		ΝΟΕΜΒΡΙΟΣ		ΔΕΚΕΜΒΡΙΟΣ	
	Άνεργοι	Ποσοστό %	Άνεργοι	Ποσοστό %	Άνεργοι	Ποσοστό %	Άνεργοι	Ποσοστό %	Άνεργοι	Ποσοστό %	Άνεργοι	Ποσοστό %
Έλληνες Υπήκοοι	813.622	93,61%	808.900	93,92%	803.121	94,05%	799.769	93,91%	804.736	93,70%	802.837	93,42%
Υπήκοοι χωρών Ευρωπαϊκής Ένωσης	12.119	1,39%	11.593	1,35%	11.356	1,33%	11.913	1,40%	12.847	1,50%	13.694	1,59%
Υπήκοοι τρίτων χωρών	43.452	5,00%	40.786	4,74%	39.419	4,62%	39.918	4,69%	41.299	4,81%	42.877	4,99%
<b>Σύνολο</b>	<b>869.193</b>	<b>100,00%</b>	<b>861.279</b>	<b>100,00%</b>	<b>853.896</b>	<b>100,00%</b>	<b>851.600</b>	<b>100,00%</b>	<b>858.882</b>	<b>100,00%</b>	<b>859.408</b>	<b>100,00%</b>

ΠΙΝΑΚΑΣ 12: Αριθμός ανέργων κατά Υπηκοότητα και μήνα:  
Δεύτερο εξάμηνο έτους 2013



ΔΙΑΓΡΑΜΜΑ 28: Αριθμός ανέργων κατά Υπηκοότητα και μήνα:  
Δεύτερο εξάμηνο έτους 2013

Από τον πίνακα 12 και από το διάγραμμα 28 προκύπτει:

Η πλειοψηφία των ανέργων είναι «Έλληνες Υπήκοοι». Το ποσοστό που αναλογεί στους ανέργους «Έλληνες Υπήκοοι» κυμαίνεται μεταξύ (93,42%) τον Δεκέμβριο έως (94,05%) τον Σεπτέμβριο.

Το ποσοστό που αναλογεί στους ανέργους «Υπήκοοι Τρίτων χωρών» κυμαίνεται μεταξύ (4,62%) τον Σεπτέμβριο έως (5,00%) τον Ιούλιο και το ποσοστό που αναλογεί στους ανέργους «Υπήκοοι χωρών της Ευρωπαϊκής Ένωσης» κυμαίνεται μεταξύ (1,33%) τον Σεπτέμβριο και (1,59%) τον Δεκέμβριο.

Η αριθμός των ανέργων κατά Υπηκοότητα και Περιφέρεια για το δεύτερο εξάμηνο του έτους 2013 παρουσιάζεται στον πίνακα 13.

Έλληνες Υπήκοοι						
	ΙΟΥΛΙΟΣ	ΑΥΓΟΥΣΤΟΣ	ΣΕΠΤΕΜΒΡΙΟΣ	ΟΚΤΩΒΡΙΟΣ	ΝΟΕΜΒΡΙΟΣ	ΔΕΚΕΜΒΡΙΟΣ
ΑΝΑΤΟΛΙΚΗ ΜΑΚΕΔΟΝΙΑ ΚΑΙ ΘΡΑΚΗ	52.922	52.257	51.275	50.558	50.463	50.507
ΚΕΝΤΡΙΚΗ ΜΑΚΕΔΟΝΙΑ	149.730	149.366	148.793	147.818	149.418	149.850
ΔΥΤΙΚΗ ΜΑΚΕΔΟΝΙΑ	27.712	27.490	26.714	26.078	26.142	26.202
ΗΠΕΙΡΟΣ	28.235	28.137	28.227	27.934	27.953	27.304
ΘΕΣΣΑΛΙΑ	59.832	59.836	59.512	58.835	59.427	59.007
ΙΟΝΙΑ ΝΗΣΙΑ	8.391	8.097	8.257	8.891	9.799	10.536
ΔΥΤΙΚΗ ΕΛΛΑΔΑ	64.577	64.720	65.161	65.455	65.421	64.503
ΣΤΕΡΕΑ ΕΛΛΑΔΑ	39.817	39.822	39.482	39.750	40.271	40.248
ΑΤΤΙΚΗ	297.010	295.754	292.881	290.727	288.522	284.805
ΠΕΛΟΠΟΝΝΗΣΟΣ	34.285	33.570	33.674	33.500	34.142	33.856
ΒΟΡΕΙΟ ΑΙΓΑΙΟ	11.541	11.292	11.350	11.389	11.546	11.453
ΝΟΤΙΟ ΑΙΓΑΙΟ	9.468	8.908	8.571	9.159	10.477	12.069
ΚΡΗΤΗ	30.102	29.651	29.224	29.675	31.155	32.497
<b>ΣΥΝΟΛΟ</b>	<b>813.622</b>	<b>808.900</b>	<b>803.121</b>	<b>799.769</b>	<b>804.736</b>	<b>802.837</b>
Υπήκοοι χωρών Ευρωπαϊκής Ένωσης						
	ΙΟΥΛΙΟΣ	ΑΥΓΟΥΣΤΟΣ	ΣΕΠΤΕΜΒΡΙΟΣ	ΟΚΤΩΒΡΙΟΣ	ΝΟΕΜΒΡΙΟΣ	ΔΕΚΕΜΒΡΙΟΣ
ΑΝΑΤΟΛΙΚΗ ΜΑΚΕΔΟΝΙΑ ΚΑΙ ΘΡΑΚΗ	476	462	462	591	660	690
ΚΕΝΤΡΙΚΗ ΜΑΚΕΔΟΝΙΑ	1.475	1.424	1.414	1.498	1.626	1.671
ΔΥΤΙΚΗ ΜΑΚΕΔΟΝΙΑ	115	116	118	116	115	109
ΗΠΕΙΡΟΣ	170	164	159	172	182	181
ΘΕΣΣΑΛΙΑ	499	491	486	524	565	587
ΙΟΝΙΑ ΝΗΣΙΑ	193	159	149	227	269	430
ΔΥΤΙΚΗ ΕΛΛΑΔΑ	470	468	476	487	481	480
ΣΤΕΡΕΑ ΕΛΛΑΔΑ	663	641	632	640	650	656
ΑΤΤΙΚΗ	5.875	5.659	5.517	5.491	5.507	5.516
ΠΕΛΟΠΟΝΝΗΣΟΣ	1.082	1.014	983	1.061	1.170	1.206
ΒΟΡΕΙΟ ΑΙΓΑΙΟ	145	139	145	170	215	244
ΝΟΤΙΟ ΑΙΓΑΙΟ	270	218	201	281	568	792
ΚΡΗΤΗ	686	638	614	655	839	1.132
<b>ΣΥΝΟΛΟ</b>	<b>12.119</b>	<b>11.593</b>	<b>11.356</b>	<b>11.913</b>	<b>12.847</b>	<b>13.694</b>
Υπήκοοι τρίτων χωρών						
	ΙΟΥΛΙΟΣ	ΑΥΓΟΥΣΤΟΣ	ΣΕΠΤΕΜΒΡΙΟΣ	ΟΚΤΩΒΡΙΟΣ	ΝΟΕΜΒΡΙΟΣ	ΔΕΚΕΜΒΡΙΟΣ
ΑΝΑΤΟΛΙΚΗ ΜΑΚΕΔΟΝΙΑ ΚΑΙ ΘΡΑΚΗ	1.693	1.602	1.557	1.700	1.767	1.888
ΚΕΝΤΡΙΚΗ ΜΑΚΕΔΟΝΙΑ	8.365	7.967	7.742	7.822	8.081	8.340
ΔΥΤΙΚΗ ΜΑΚΕΔΟΝΙΑ	686	638	623	605	614	690
ΗΠΕΙΡΟΣ	792	764	768	811	829	849
ΘΕΣΣΑΛΙΑ	1.442	1.290	1.264	1.431	1.618	1.710
ΙΟΝΙΑ ΝΗΣΙΑ	490	408	392	516	635	1.013
ΔΥΤΙΚΗ ΕΛΛΑΔΑ	1.373	1.333	1.318	1.347	1.382	1.407
ΣΤΕΡΕΑ ΕΛΛΑΔΑ	2.016	1.909	1.790	1.777	1.877	1.926
ΑΤΤΙΚΗ	23.210	21.933	21.114	20.866	20.824	20.767
ΠΕΛΟΠΟΝΝΗΣΟΣ	1.495	1.296	1.285	1.295	1.386	1.457
ΒΟΡΕΙΟ ΑΙΓΑΙΟ	344	308	301	312	347	377
ΝΟΤΙΟ ΑΙΓΑΙΟ	563	467	453	552	870	1.136
ΚΡΗΤΗ	983	871	812	884	1.069	1.317
<b>ΣΥΝΟΛΟ</b>	<b>43.452</b>	<b>40.786</b>	<b>39.419</b>	<b>39.918</b>	<b>41.299</b>	<b>42.877</b>

ΠΙΝΑΚΑΣ 13: Αριθμός ανέργων κατά Υπηκοότητα, μήνα και Περιφέρεια:  
Δεύτερο εξάμηνο έτους 2013

## 2.5.2. Εγγεγραμμένοι άνεργοι κατά Υψηκότητα, μήνα και διάρκεια ανεργίας

Στους πιο κάτω πίνακες παρουσιάζεται ο αριθμός των ανέργων στο σύνολο της χώρας κατά Υψηκότητα και διάρκεια ανεργίας όπως καταγράφεται στους μήνες του δευτέρου εξαμήνου του έτους 2013.

	Έλληνες Υπήκοοι				Υπήκοοι χωρών Ευρωπαϊκής Ένωσης				Υπήκοοι τρίτων χωρών			
	>=12 Μήνες	%	<12 Μήνες	%	>=12 Μήνες	%	<12 Μήνες	%	>=12 Μήνες	%	<12 Μήνες	%
ΙΟΥΛΙΟΣ	371.721	45,69%	441.901	54,31%	4.562	37,64%	7.557	62,36%	12.211	28,10%	31.241	71,90%
ΑΥΓΟΥΣΤΟΣ	376.323	46,52%	432.577	53,48%	4.470	38,56%	7.123	61,44%	11.934	29,26%	28.852	70,74%
ΣΕΠΤΕΜΒΡΙΟΣ	383.534	47,76%	419.587	52,24%	4.453	39,21%	6.903	60,79%	11.815	29,97%	27.604	70,03%
ΟΚΤΩΒΡΙΟΣ	394.449	49,32%	405.320	50,68%	4.579	38,44%	7.334	61,56%	11.827	29,63%	28.091	70,37%
ΝΟΕΜΒΡΙΟΣ	401.557	49,90%	403.179	50,10%	4.665	36,31%	8.182	63,69%	11.849	28,69%	29.450	71,31%
ΔΕΚΕΜΒΡΙΟΣ	404.213	50,35%	398.624	49,65%	4.736	34,58%	8.958	65,42%	11.901	27,76%	30.976	72,24%

ΠΙΝΑΚΑΣ 14: Αριθμός ανέργων κατά Υψηκότητα, μήνα και διάρκεια ανεργίας:  
Δεύτερο εξάμηνο έτους 2013

	Έλληνες Υπήκοοι		Υπήκοοι χωρών Ευρωπαϊκής Ένωσης		Υπήκοοι τρίτων χωρών		Έλληνες Υπήκοοι		Υπήκοοι χωρών Ευρωπαϊκής Ένωσης		Υπήκοοι τρίτων χωρών	
	>=12 Μήνες	%	>=12 Μήνες	%	>=12 Μήνες	%	<12 Μήνες	%	<12 Μήνες	%	<12 Μήνες	%
ΙΟΥΛΙΟΣ	371.721	95,68%	4.562	1,17%	12.211	3,14%	441.901	91,93%	7.557	1,57%	31.241	6,50%
ΑΥΓΟΥΣΤΟΣ	376.323	95,82%	4.470	1,14%	11.934	3,04%	432.577	92,32%	7.123	1,52%	28.852	6,16%
ΣΕΠΤΕΜΒΡΙΟΣ	383.534	95,93%	4.453	1,11%	11.815	2,96%	419.587	92,40%	6.903	1,52%	27.604	6,08%
ΟΚΤΩΒΡΙΟΣ	394.449	96,01%	4.579	1,11%	11.827	2,88%	405.320	91,96%	7.334	1,66%	28.091	6,37%
ΝΟΕΜΒΡΙΟΣ	401.557	96,05%	4.665	1,12%	11.849	2,83%	403.179	91,46%	8.182	1,86%	29.450	6,68%
ΔΕΚΕΜΒΡΙΟΣ	404.213	96,05%	4.736	1,13%	11.901	2,83%	398.624	90,89%	8.958	2,04%	30.976	7,06%

ΠΙΝΑΚΑΣ 14α: Αριθμός ανέργων κατά Υψηκότητα, μήνα και διάρκεια ανεργίας:  
Δεύτερο εξάμηνο έτους 2013

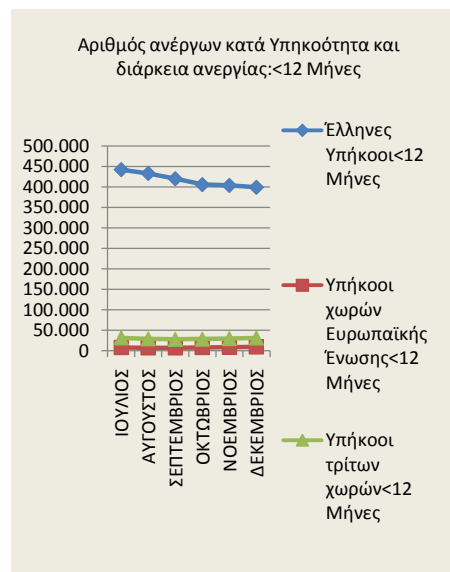
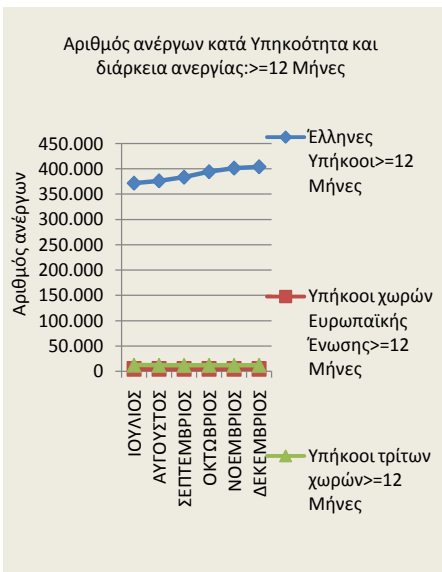
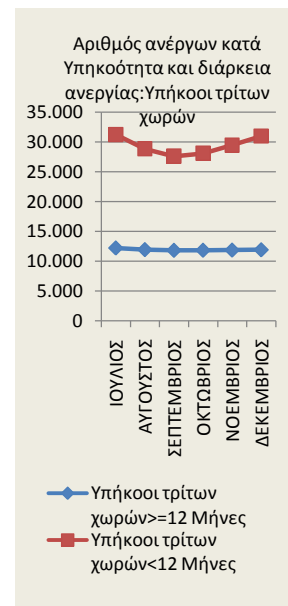
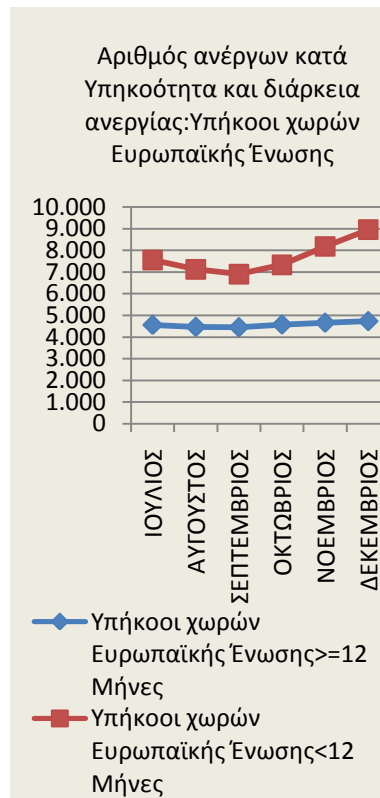
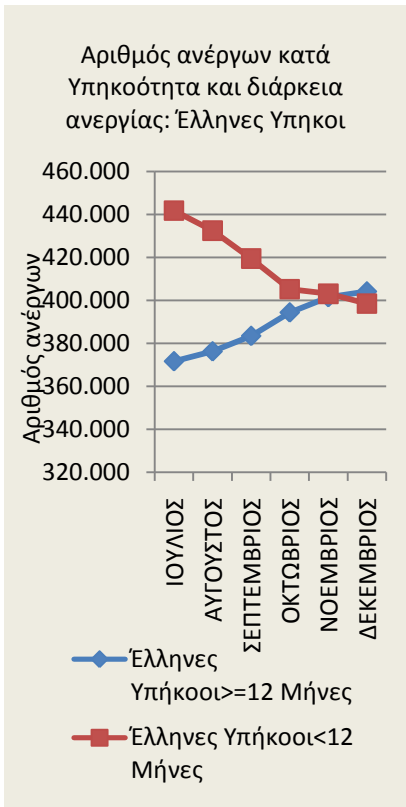

ΔΙΑΓΡΑΜΜΑ 29,30,31,32,33: Αριθμός ανέργων κατά Υπηκοότητα, μήνα και διάρκεια ανεργίας: Δεύτερο εξάμηνο έτους 2013

Από τον πίνακα 14 και 14α, καθώς και από τα διαγράμματα 29,30,31,32,33 προκύπτει:

#### ΕΛΛΗΝΕΣ ΥΠΗΚΟΟΙ

##### Στους «Έλληνες Υπηκόους»:

οι άνεργοι με διάρκεια ανεργίας μικρότερη των 12 μηνών αποτελούν τον μεγαλύτερο αριθμό των ανέργων σε όλους τους μήνες του πρώτου εξαμήνου του 2013 εκτός από τον μήνα Δεκέμβριο σε σχέση με τους ανέργους με διάρκεια ανεργίας μεγαλύτερη ή ίση των 12 μηνών.

Το ποσοστό που αναλογεί στους ανέργους με διάρκεια ανεργίας μικρότερη των 12 μηνών κυμαίνεται από (49,65%) τον Δεκέμβριο έως (54,31%) τον Ιούλιο ενώ το ποσοστό που αναλογεί στους ανέργους με διάρκεια ανεργίας μεγαλύτερη ή ίση των 12 μηνών κυμαίνεται από (45,69%) τον Ιούλιο έως (50,35%) τον Δεκέμβριο.

#### ΥΠΗΚΟΟΙ ΧΩΡΩΝ ΕΥΡΩΠΑΪΚΗΣ ΕΝΩΣΗΣ

##### Στους «Υπηκόους χωρών της Ευρωπαϊκής Ένωσης»:

οι άνεργοι με διάρκεια ανεργίας μικρότερη των 12 μηνών αποτελούν τον μεγαλύτερο αριθμό των ανέργων σε όλους τους μήνες του δεύτερου εξαμήνου του 2013 σε σχέση με τους ανέργους με διάρκεια ανεργίας μεγαλύτερη ή ίση των 12 μηνών.

Το ποσοστό που αναλογεί στους ανέργους με διάρκεια ανεργίας μικρότερη των 12 μηνών κυμαίνεται από (60,79%) τον Σεπτέμβριο έως (65,42%) τον Δεκέμβριο ενώ το ποσοστό που αναλογεί στους ανέργους με διάρκεια ανεργίας μεγαλύτερη ή ίση των 12 μηνών κυμαίνεται από (34,58%) τον Δεκέμβριο έως (39,21%) τον Σεπτέμβριο.

## ΥΠΗΚΟΟΙ ΤΡΙΤΩΝ ΧΩΡΩΝ

### Στους «Υπηκόους Τρίτων χωρών»:

οι άνεργοι με διάρκεια ανεργίας μικρότερη των 12 μηνών αποτελούν τον μεγαλύτερο αριθμό των ανέργων σε όλους τους μήνες του δευτέρου εξαμήνου του 2013 σε σχέση με τους ανέργους με διάρκεια ανεργίας μεγαλύτερη ή ίση των 12 μηνών.

Το ποσοστό που αναλογεί στους ανέργους με διάρκεια ανεργίας μικρότερη των 12 μηνών κυμαίνεται από (70,03%) τον Σεπτέμβριο έως (72,24%) τον Δεκέμβριο ενώ το ποσοστό που αναλογεί στους ανέργους με διάρκεια ανεργίας μεγαλύτερη ή ίση των 12 μηνών κυμαίνεται από (27,76%) τον Δεκέμβριο έως (29,97%) τον Σεπτέμβριο.

## >=12 ΜΗΝΕΣ

Μεταξύ των «Ελλήνων Υπηκόων», των «Υπηκόων χωρών της Ευρωπαϊκής Ένωσης» και των «Υπηκόων Τρίτων χωρών» των ανέργων με διάρκεια ανεργίας μεγαλύτερη ή ίση των 12 μηνών οι «Έλληνες Υπήκοοι» αποτελούν τον μεγαλύτερο αριθμό ανέργων σε όλους τους μήνες του δευτέρου εξαμήνου 2013.

Το ποσοστό που αναλογεί στους ανέργους «Έλληνες Υπήκοοι» με διάρκεια ανεργίας μεγαλύτερη ή ίση των 12 μηνών κυμαίνεται από (95,68%) τον Ιούλιο έως (96,05%) τον Νοέμβριο και τον Δεκέμβριο, το ποσοστό που αναλογεί στους ανέργους των «Υπηκόων χωρών της Ευρωπαϊκής Ένωσης» με διάρκεια ανεργίας μεγαλύτερη ή ίση των 12 μηνών κυμαίνεται από (1,11%) τον Σεπτέμβριο και τον Οκτώβριο έως (1,17%) τον Ιούλιο και το ποσοστό που αναλογεί στους ανέργους των «Υπηκόων Τρίτων χωρών» με διάρκεια ανεργίας μεγαλύτερη ή ίση των 12 μηνών κυμαίνεται από (2,83%) τον Νοέμβριο και τον Δεκέμβριο έως (3,14%) τον Ιούλιο.



**<12 ΜΗΝΕΣ**

Μεταξύ των «Ελλήνων Υπηκόων», των «Υπηκόων χωρών της Ευρωπαϊκής Ένωσης» και των «Υπηκόων Τρίτων χωρών» των ανέργων με διάρκεια ανεργίας μικρότερη των 12 μηνών οι «Έλληνες Υπήκοοι» αποτελούν τον μεγαλύτερο αριθμό ανέργων σε όλους τους μήνες του δευτέρου εξαμήνου 2013.

Το ποσοστό που αναλογεί στους ανέργους «Έλληνες Υπήκοοι» με διάρκεια ανεργίας μικρότερη των 12 μηνών κυμαίνεται από (90,89%) τον Δεκέμβριο έως (92,40%) τον Σεπτέμβριο, το ποσοστό που αναλογεί στους ανέργους των «Υπηκόων χωρών της Ευρωπαϊκής Ένωσης» με διάρκεια ανεργίας μικρότερη των 12 μηνών κυμαίνεται από (1,52%) τον Αύγουστο και τον Σεπτέμβριο έως (2,04%) τον Δεκέμβριο και το ποσοστό που αναλογεί στους ανέργους των «Υπηκόων Τρίτων χωρών» με διάρκεια ανεργίας μικρότερη των 12 μηνών κυμαίνεται από (6,08%) τον Σεπτέμβριο έως (7,06%) τον Δεκέμβριο.

## 2.6. ΕΠΙΔΟΤΟΥΜΕΝΟΙ ΑΝΕΡΓΟΙ

## 2.6.1. Επιδοτούμενοι άνεργοι κατά κατηγορία επιδότησης και μήνα

Στον πίνακα 15 παρουσιάζεται ο αριθμός των επιδοτουμένων κατά κατηγορία επιδότησης σε όλους τους μήνες του δευτέρου εξαμήνου του έτους 2013 στο σύνολο της χώρας.

	ΙΟΥΛΙΟΣ		ΑΥΓΟΥΣΤΟΣ		ΣΕΠΤΕΜΒΡΙΟΣ		ΟΚΤΩΒΡΙΟΣ		ΝΟΕΜΒΡΙΟΣ		ΔΕΚΕΜΒΡΙΟΣ	
	Επιδοτούμενοι άνεργοι	Ποσοστό %	Επιδοτούμενοι άνεργοι	Ποσοστό %	Επιδοτούμ ενοι άνεργοι	Ποσοστό %	Επιδοτούμ ενοι άνεργοι	Ποσοστό %	Επιδοτούμ ενοι άνεργοι	Ποσοστό %	Επιδοτούμ ενοι άνεργοι	Ποσοστό %
Κοινοί	120.081	86,93%	125.536	86,06%	119.209	86,16%	110.120	87,88%	101.296	77,27%	95.867	56,39%
Οικοδόμοι	4.109	2,97%	3.411	2,34%	2.491	1,80%	2.188	1,75%	2.123	1,62%	2.260	1,33%
Εποχικοί τουρισμού	3.540	2,56%	2.952	2,02%	2.559	1,85%	2.692	2,15%	19.532	14,90%	56.199	33,06%
Εποχικοί λοιποί (αγροτικά)	1.851	1,34%	1.627	1,12%	1.410	1,02%	1.383	1,10%	4.491	3,43%	13.313	7,83%
Εκπαιδευτικοί	8.432	6,10%	12.214	8,37%	12.557	9,08%	8.781	7,01%	3.516	2,68%	2.219	1,31%
Λοιποί	129	0,09%	125	0,09%	124	0,09%	142	0,11%	131	0,10%	157	0,09%
<b>Σύνολο</b>	<b>138.142</b>	<b>100,00%</b>	<b>145.865</b>	<b>100,00%</b>	<b>138.350</b>	<b>100,00%</b>	<b>125.306</b>	<b>100,00%</b>	<b>131.089</b>	<b>100,00%</b>	<b>170.015</b>	<b>100,00%</b>

ΠΙΝΑΚΑΣ 15: Αριθμός επιδοτούμενων ανέργων κατά κατηγορία επιδότησης και μήνα:  
Δεύτερο εξάμηνο έτους 2013

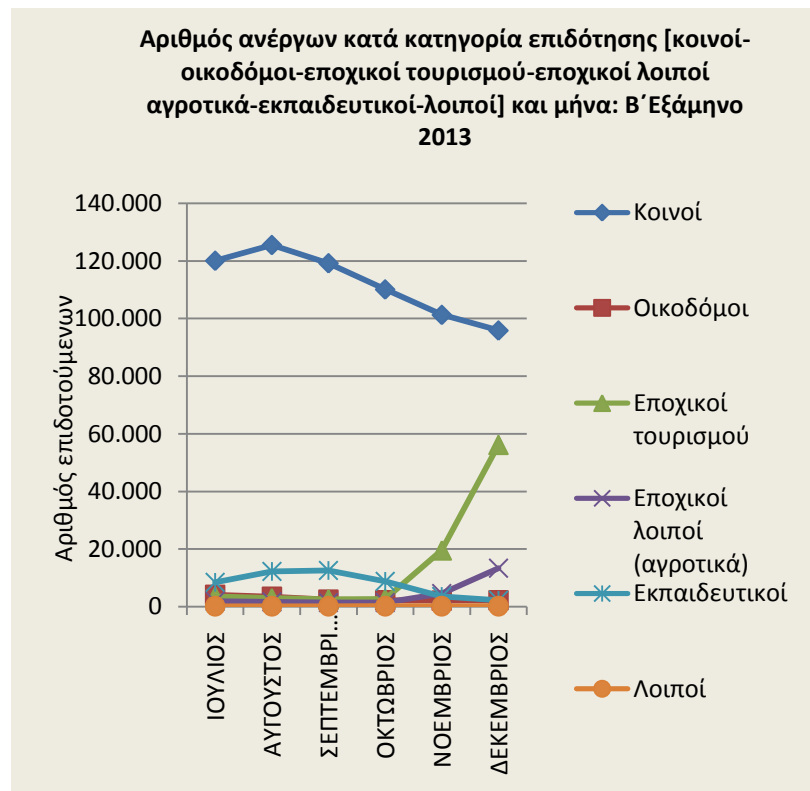
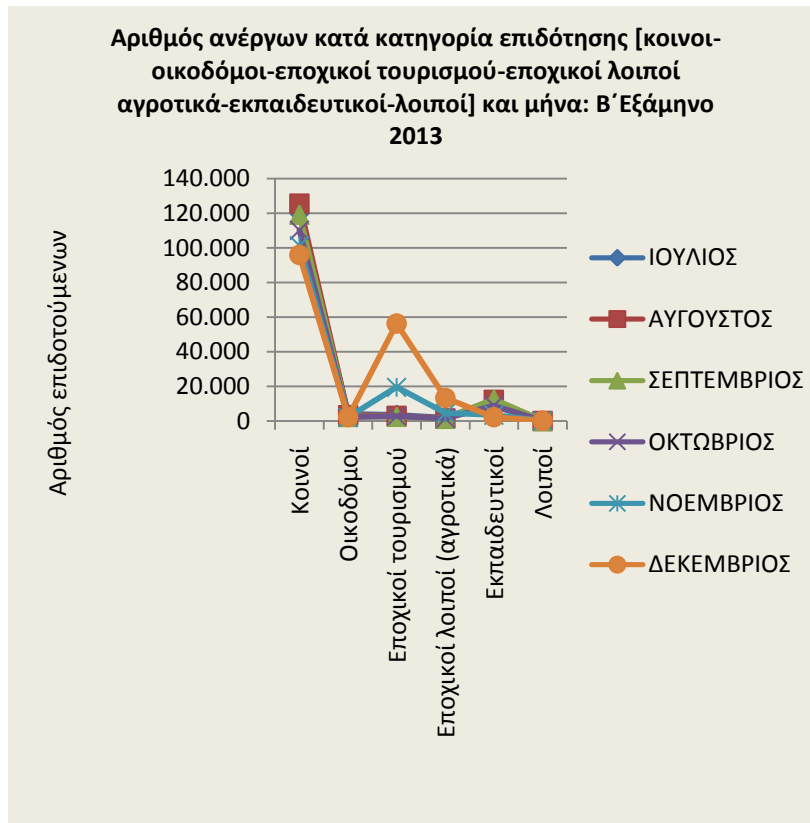

ΔΙΑΓΡΑΜΜΑΤΑ 34,35: Αριθμός επιδοτούμενων ανέργων κατά κατηγορία επιδότησης και μήνα: Δεύτερο εξάμηνο έτους 2013

Από τον πίνακα 15 καθώς και από τα διαγράμματα 34,35 προκύπτει:

Ο συνολικός αριθμός των επιδοτούμενων ανέργων για την χρονική περίοδο Ιουλίου 2013 έως και Δεκεμβρίου 2013 κυμαίνεται από 125.306 τον Οκτώβριο όπου καταγράφεται ο μικρότερος αριθμός επιδοτούμενων έως 170.015 τον Δεκέμβριο όπου καταγράφεται ο μεγαλύτερος αριθμός επιδοτούμενων.

Η κατηγορία επιδότησης που συγκεντρώνει το μεγαλύτερο αριθμό επιδοτούμενων ανέργων είναι η κατηγορία των «κοινών επιδοτούμενων».

Μεγάλος αριθμός επιδοτούμενων ανέργων καταγράφεται και στην κατηγορία των εποχικών τουρισμού, ιδιαίτερα τους μήνες Νοέμβριο και Δεκέμβριο, καθώς και στους εκπαιδευτικούς τους μήνες Ιούλιο, Αύγουστο, Σεπτέμβριο και Οκτώβριο.

## Συμπεράσματα κεφαλαίου

-Το σύνολο των εγγεγραμμένων ανέργων στο σύνολο της χώρας μεταξύ Ιουλίου 2013 και Δεκεμβρίου 2013 κυμαίνεται μεταξύ 851.600 άτομα τον μήνα Οκτώβριο όπου καταγράφεται ο μικρότερος αριθμός ανέργων έως 869.193 τον μήνα Ιούλιο όπου καταγράφεται ο μεγαλύτερος αριθμός ανέργων του δευτέρου εξαμήνου του έτους 2013.

-Ο συνολικός αριθμός των επιδοτούμενων ανέργων μεταξύ Ιουλίου 2013 και Δεκεμβρίου 2013 κυμαίνεται μεταξύ 125.306 άτομα τον μήνα Οκτώβριο όπου καταγράφεται ο μικρότερος αριθμός επιδοτούμενων ανέργων έως 170.015 άτομα τον Δεκέμβριο όπου καταγράφεται ο μεγαλύτερος αριθμός επιδοτούμενων ανέργων. Η πλειοψηφία των επιδοτούμενων καταγράφεται στην κατηγορία των κοινών επιδοτούμενων.

-Στην ποσοστιαία μεταβολή εξαμήνου (Ιουλίου 2013 – Δεκεμβρίου 2013) τόσο στο σύνολο όσο στους άνδρες και στις γυναίκες καταγράφεται ποσοστιαία μείωση του αριθμού των ανέργων.

-Στην κατά μήνα ποσοστιαία μεταβολή στο σύνολο των ανέργων καταγράφεται ποσοστιαία μείωση του αριθμού των ανέργων την χρονική περίοδο Ιουλίου-Αυγούστου, Αυγούστου Σεπτεμβρίου και Σεπτεμβρίου-Οκτωβρίου, ενώ για την χρονική περίοδο Οκτωβρίου-Νοεμβρίου και Νοεμβρίου-Δεκεμβρίου καταγράφεται ποσοστιαία αύξηση.

-Η πλειοψηφία των εγγεγραμμένων ανέργων είναι γυναίκες σε όλους τους μήνες του δευτέρου εξαμήνου του έτους 2013 τόσο σε επίπεδο Περιφέρειας όσο και στο σύνολο της χώρας.

- Το ποσοστό που αναλογεί στους «άνδρες» άνεργους με διάρκεια ανεργίας μικρότερη των 12 μηνών είναι μεγαλύτερο από το ποσοστό που αναλογεί στους «άνδρες» άνεργους με διάρκεια ανεργίας μεγαλύτερη ή ίση των 12 μηνών.
- Το ποσοστό που αναλογεί στις άνεργες «γυναίκες» με διάρκεια ανεργίας μικρότερη των 12 μηνών είναι μεγαλύτερο από το ποσοστό που αναλογεί στις άνεργες «γυναίκες» με διάρκεια ανεργίας μεγαλύτερη ή ίση των 12 μηνών τους τρεις πρώτους μήνες του δευτέρου εξαμήνου του έτους 2013.
- Μεταξύ των «ανδρών» και των «γυναικών» ανέργων με διάρκεια ανεργίας μεγαλύτερη ή ίση των 12 μηνών οι «γυναίκες» συγκεντρώνουν κατά πολύ μεγαλύτερο ποσοστό από τους άνδρες.
- Μεταξύ των «ανδρών» και των «γυναικών» ανέργων με διάρκεια ανεργίας μικρότερη των 12 μηνών οι «γυναίκες» συγκεντρώνουν μεγαλύτερο ποσοστό από τους άνδρες.
- Η πλειοψηφία των εγγεγραμμένων ανέργων είναι ηλικίας «30-54 ετών» σε όλους τους μήνες του δευτέρου εξαμήνου του έτους 2013 τόσο σε επίπεδο Περιφέρειας όσο και στο σύνολο της χώρας.
- Το ποσοστό που αναλογεί στους άνεργους «κάτω των 30 ετών» με διάρκεια ανεργίας μικρότερη των 12 μηνών είναι κατά πολύ μεγαλύτερο από το ποσοστό που αναλογεί στους άνεργους «κάτω των 30 ετών» με διάρκεια ανεργίας μεγαλύτερη ή ίση των 12 μηνών.
- Το ποσοστό που αναλογεί στους άνεργους «30-54 ετών» με διάρκεια ανεργίας μικρότερη των 12 μηνών είναι μεγαλύτερο από το ποσοστό που αναλογεί στους άνεργους «κάτω των 30 ετών» με διάρκεια ανεργίας μεγαλύτερη ή ίση των 12 μηνών τους τρεις πρώτους μήνες του δευτέρου εξαμήνου του έτους 2013.
- Το ποσοστό που αναλογεί στους άνεργους «55 ετών και άνω» με διάρκεια ανεργίας μικρότερη των 12 μηνών είναι κατά πολύ μικρότερο από το ποσοστό που αναλογεί στους άνεργους «55 ετών και άνω» με διάρκεια ανεργίας μεγαλύτερη ή ίση των 12 μηνών.

-Μεταξύ των ανέργων «κάτω των 30 ετών», «30-54 ετών» και «55 ετών και άνω» με διάρκεια ανεργίας μεγαλύτερη ή ίση των 12 μηνών οι άνεργοι «30-54 ετών» συγκεντρώνουν κατά πολύ μεγαλύτερο ποσοστό από τους άνεργους «κάτω των 30 ετών» και τους άνεργους «55 ετών και άνω».

-Μεταξύ των ανέργων «κάτω των 30 ετών», «30-54 ετών» και «55 ετών και άνω» με διάρκεια ανεργίας μικρότερη των 12 μηνών οι άνεργοι «30-54 ετών» συγκεντρώνουν κατά πολύ μεγαλύτερο ποσοστό από τους άνεργους «κάτω των 30 ετών» και τους άνεργους «55 ετών και άνω».

-Η πλειοψηφία των εγγεγραμμένων ανέργων είναι εκπαιδευτικού επιπέδου «Δευτεροβάθμιας εκπαίδευσης» σε όλους τους μήνες του δευτέρου εξαμήνου του έτους 2013 τόσο σε επίπεδο Περιφέρειας όσο και στο σύνολο της χώρας.

-Το ποσοστό που αναλογεί στους άνεργους του εκπαιδευτικού επιπέδου «Χωρίς εκπαίδευση» με διάρκεια ανεργίας μικρότερη των 12 μηνών είναι μεγαλύτερο από το ποσοστό που αναλογεί στους άνεργους του εκπαιδευτικού επιπέδου «Χωρίς εκπαίδευση» με διάρκεια ανεργίας μεγαλύτερη ή ίση των 12 μηνών.

-Το ποσοστό που αναλογεί στους άνεργους του εκπαιδευτικού επιπέδου «Υποχρεωτικής εκπαίδευσης (έως 3<sup>η</sup> Γυμνασίου)» με διάρκεια ανεργίας μικρότερη των 12 μηνών είναι μικρότερο από το ποσοστό που αναλογεί στους άνεργους του εκπαιδευτικού επιπέδου «Υποχρεωτικής εκπαίδευσης (έως 3<sup>η</sup> Γυμνασίου)» με διάρκεια ανεργίας μεγαλύτερη ή ίση των 12 μηνών σε όλους τους μήνες του δευτέρου εξαμήνου εκτός από τον μήνα Ιούλιο.

-Το ποσοστό που αναλογεί στους άνεργους του εκπαιδευτικού επιπέδου «Δευτεροβάθμιας εκπαίδευσης» με διάρκεια ανεργίας μικρότερη των 12 μηνών είναι μεγαλύτερο από το ποσοστό που αναλογεί στους άνεργους του εκπαιδευτικού επιπέδου «Δευτεροβάθμιας εκπαίδευσης» με διάρκεια ανεργίας μεγαλύτερη ή ίση των 12 μηνών.

-Το ποσοστό που αναλογεί στους άνεργους του εκπαιδευτικού επιπέδου «Τριτοβάθμιας εκπαίδευσης» με διάρκεια ανεργίας μικρότερη των 12 μηνών είναι κατά πολύ μεγαλύτερο από το ποσοστό που αναλογεί στους άνεργους του εκπαιδευτικού επιπέδου «Τριτοβάθμιας εκπαίδευσης» με διάρκεια ανεργίας μεγαλύτερη ή ίση των 12 μηνών.

-Μεταξύ των ανέργων των εκπαιδευτικών επιπέδων «Χωρίς εκπαίδευση», «Υποχρεωτικής εκπαίδευσης (έως 3<sup>η</sup> Γυμνασίου), «Δευτεροβάθμιας εκπαίδευσης» και «Τριτοβάθμιας εκπαίδευσης» με διάρκεια ανεργίας μεγαλύτερη ή ίση των 12 μηνών οι άνεργοι του εκπαιδευτικού επιπέδου «Δευτεροβάθμιας εκπαίδευσης» και «Υποχρεωτικής εκπαίδευσης (έως 3<sup>η</sup> Γυμνασίου) συγκεντρώνουν μεγαλύτερα ποσοστά από τους άνεργους των εκπαιδευτικών επιπέδων «Τριτοβάθμιας εκπαίδευσης» και «Χωρίς εκπαίδευση».

-Μεταξύ των ανέργων των εκπαιδευτικών επιπέδων «Χωρίς εκπαίδευση», «Υποχρεωτικής εκπαίδευσης (έως 3<sup>η</sup> Γυμνασίου), «Δευτεροβάθμιας εκπαίδευσης» και «Τριτοβάθμιας εκπαίδευσης» με διάρκεια ανεργίας μικρότερη των 12 μηνών οι άνεργοι του εκπαιδευτικού επιπέδου «Δευτεροβάθμιας εκπαίδευσης» και «Υποχρεωτικής εκπαίδευσης (έως 3<sup>η</sup> Γυμνασίου) συγκεντρώνουν μεγαλύτερα ποσοστά από τους άνεργους των εκπαιδευτικών επιπέδων «Τριτοβάθμιας εκπαίδευσης» και «Χωρίς εκπαίδευση».

-Η πλειοψηφία των εγγεγραμμένων ανέργων είναι «Έλληνες Υπήκοοι» σε όλους τους μήνες του δευτέρου εξαμήνου του έτους 2013 τόσο σε επίπεδο Περιφέρειας όσο και στο σύνολο της χώρας.

-Το ποσοστό που αναλογεί στους «Έλληνες Υπήκοους» άνεργους με διάρκεια ανεργίας μικρότερη των 12 μηνών είναι μεγαλύτερο από το ποσοστό που αναλογεί στους «Έλληνες Υπήκοους» άνεργους με διάρκεια ανεργίας μεγαλύτερη ή ίση των 12 μηνών σε όλους τους μήνες του δευτέρου εξαμήνου του έτους 2013 εκτός από τον μήνα Δεκέμβριο.

-Το ποσοστό που αναλογεί στους «Υπήκοους χωρών της Ευρωπαϊκής Ένωσης» άνεργους με διάρκεια ανεργίας μικρότερη των 12 μηνών είναι κατά πολύ μεγαλύτερο από το ποσοστό που αναλογεί στους «Υπήκοους χωρών της Ευρωπαϊκής Ένωσης» άνεργους με διάρκεια ανεργίας μεγαλύτερη ή ίση των 12 μηνών.

-Το ποσοστό που αναλογεί στους άνεργους «Υπήκοους τρίτων χωρών» άνεργους με διάρκεια ανεργίας μικρότερη των 12 μηνών είναι κατά πολύ μεγαλύτερο από το ποσοστό που αναλογεί στους «Υπήκοους τρίτων χωρών» άνεργους με διάρκεια ανεργίας μεγαλύτερη ή ίση των 12 μηνών.



-Μεταξύ των ανέργων «Έλληνες Υπήκοοι», «Υπήκοοι χωρών της Ευρωπαϊκής Ένωσης» και «Υπήκοοι τρίτων χωρών» με διάρκεια ανεργίας μεγαλύτερη ή ίση των 12 μηνών οι άνεργοι «Έλληνες Υπήκοοι» συγκεντρώνουν κατά πολύ μεγαλύτερο ποσοστό από τους ανέργους «Υπήκοοι χωρών της Ευρωπαϊκής Ένωσης» και «Υπήκοοι τρίτων χωρών».

-Μεταξύ των ανέργων «Έλληνες Υπήκοοι», «Υπήκοοι χωρών της Ευρωπαϊκής Ένωσης» και «Υπήκοοι τρίτων χωρών» με διάρκεια ανεργίας μικρότερη των 12 μηνών οι άνεργοι «Έλληνες Υπήκοοι» συγκεντρώνουν κατά πολύ μεγαλύτερο ποσοστό από τους ανέργους «Υπήκοοι χωρών της Ευρωπαϊκής Ένωσης» και «Υπήκοοι τρίτων χωρών».

## Γενικά Συμπεράσματα της Έκθεσης

Το Β' εξάμηνο 2013, ο αριθμός των εγγεγραμμένων ανέργων συνέχισε την αυξητική πορεία των τελευταίων χρόνων<sup>6</sup> και κυμάνθηκε από 851.600 άτομα τον Οκτώβριο έως 869.193 άτομα τον Ιούλιο. Το ποσοστό της αύξησης των ανέργων σε σύγκριση με το δεύτερο εξάμηνο του 2012 κυμάνθηκε από 7,75% τον Δεκέμβριο έως 10,53% τον Σεπτέμβριο με μέσο όρο αύξησης 9,29% (ο αριθμός των ανέργων το Β' εξάμηνο 2012 κυμάνθηκε από 772.579 άτομα των Σεπτέμβριο έως 797.578 άτομα τον Δεκέμβριο).

Στην περιφερειακή τους διάρθρωση οι άνεργοι εμφανίζουν την υψηλότερη συγκέντρωση στις δύο μεγαλύτερες περιφέρειες της χώρας, Αττική και Κεντρική Μακεδονία (37,10% και 18,48% του συνόλου των ανέργων αντιστοίχως), και ακολουθούν οι περιφέρειες: Δυτικής Ελλάδας (7,78%), Θεσσαλίας (7,15%), Ανατολικής Μακεδονίας και Θράκης (6,24%), Στερεάς Ελλάδας (4,94%) και Πελοποννήσου (4,22%). Οι νησιωτικές περιφέρειες Ιονίων Νήσων, Βορείου και Νοτίου Αιγαίου εμφανίζουν την μικρότερη συγκέντρωση ανέργων (1,14%, 1,39% και 1,26% αντιστοίχως), ενώ συνολικά η κατανομή των ανέργων μεταξύ των περιφερειών είναι παρόμοια με την αντίστοιχη του 2012.

Οι άνεργοι αποτελούν το συντριπτικό ποσοστό των ατόμων που προσέρχονται και καταγράφονται στον Οργανισμό, που τους πρώτους μήνες του εξαμήνου κυμαίνονται κατά μέσο όρο στο 86% του συνόλου των εγγεγραμμένων και τον Νοέμβριο και Δεκέμβριο στο 80%. Τους τρεις τελευταίους μήνες του εξαμήνου, το ποσοστό των

<sup>6</sup> Βλ. Εξαμηνιαίες Εκθέσεις 2010, 2011, 2012.

ανέργων στο σύνολο των εγγεγραμμένων ατόμων μειώνεται στο μισό και κάτω από το μισό στις νησιωτικές περιφέρειες Νοτίου Αιγαίου, Ιονίων Νήσων και Κρήτης.

Το ήμισυ περίπου των ανέργων είναι μακροχρόνια άνεργοι (το ποσοστό κυμαίνεται από 45-49% στους μήνες του εξαμήνου). Τα υψηλότερα ποσοστά μακροχρόνιας ανεργίας καταγράφονται στις περιφέρειες Κεντρικής και Δυτικής Μακεδονίας και τα χαμηλότερα στις νησιωτικές περιφέρειες Ιονίων νήσων, Βορείου και Νοτίου Αιγαίου, καθώς και στην περιφέρεια Πελοποννήσου.

Το ποσοστό των επιδοτούμενων ανέργων κυμαινόταν από 14,71% του συνόλου των ανέργων (τον Οκτώβριο), έως 19,78% (τον Δεκέμβριο), ενώ ο αριθμός τους μειώθηκε κατά μέσο όρο κατά 58.955 άτομα ή 29,42% σε σύγκριση με τα αντίστοιχα μεγέθη του Β' εξαμήνου 2012. Έτσι, οι επιδοτούμενοι άνεργοι από 200.416 άτομα το Β' εξάμηνο 2012 μειώθηκαν σε 141.461 άτομα το Β' εξάμηνο 2013.

Οι επιδοτούμενοι των τουριστικών επαγγελμάτων αντιπροσώπευαν σημαντικό ποσοστό του συνόλου επιδοτούμενων στο τέλος του εξαμήνου (33% ή 56.199 άτομα τον Δεκέμβριο και 15% ή 19.532 άτομα τον Νοέμβριο), ενώ τους προηγούμενους μήνες το ποσοστό τους διαμορφώθηκε στο 2%.

Παρομοίως, οι επιδοτούμενοι των αγροτικών επαγγελμάτων τους τέσσερις πρώτους μήνες του εξαμήνου αντιστοιχούσαν μόλις στο 1% του συνόλου, τον Νοέμβριο και Δεκέμβριο το ποσοστό τους ανήλθε στο 3,4% (4.491 άτομα) και 7,8% (13.313 άτομα) αντιστοίχως.

Αντίθετα, οι επιδοτούμενοι εκπαιδευτικοί ενώ τους τέσσερις πρώτους μήνες αντιστοιχούσαν στο 6-9% του συνόλου επιδοτούμενων (9% ή 12.557 άτομα τον Σεπτέμβριο), τον Νοέμβριο και Δεκέμβριο αποτελούσαν το 3% και 1%.

Οι επιδοτούμενοι οικοδόμοι από 4.109 άτομα ή 3% του συνόλου τον Ιούλιο, αποτελούσαν το 1,3% των επιδοτούμενων ή 2.260 άτομα τον Δεκέμβριο.

Οι γυναίκες αποτελούν το 60% των ανέργων και κυμαίνονται από 58,87% ή 505.917 άτομα τον Δεκέμβριο έως 59,62% ή 513.476 άτομα τον Αύγουστο. Οι γυναίκες διατηρούν και το υψηλότερο ποσοστό μακροχρόνιας ανεργίας που κυμαίνεται από 47,43% ή 244.355 άτομα τον Ιούλιο έως 53,10% ή 268.646 άτομα τον Δεκέμβριο<sup>7</sup>. Το ποσοστό της μακροχρόνιας ανεργίας των ανδρών κυμαίνεται από 40,72% ή 144.139

<sup>7</sup> Το ποσοστό της μακροχρόνιας ανεργίας των γυναικών είναι αυξημένο σε σχέση με το 2012, εφόσον τότε κυμαινόταν από 46,71 – 49,19%.

άτομα τον Ιούλιο έως 43,18% ή 151.064 άτομα τον Νοέμβριο<sup>8</sup>. Έτσι, στο σύνολο των μακροχρόνια ανέργων οι γυναίκες αποτελούν το 63-64%.

Οι παραγωγικές ηλικίες 30-54 ετών αποτελούν το 63% (532.566 – 544.537 άτομα) του συνόλου των ανέργων ενώ και οι νέοι κάτω των 30 ετών αποτελούν το 27% (223.084 – 234.569 άτομα) και το υπόλοιπο 11% των ανέργων συνιστούν οι ηλικίες 55 ετών και άνω (89.855 – 96.782 άτομα).

Οι μεγαλύτερες ηλικίες χαρακτηρίζονται από υψηλότερα ποσοστά μακροχρόνιας ανεργίας, εφόσον το ποσοστό μακροχρόνιας ανεργίας στους άνεργους κάτω των 30 ετών διαμορφώνεται στο 30,93 – 35,92%, στους άνεργους 30-54 ετών αυξάνει στο 47,62 – 51,60% και στους άνεργους 55 ετών και άνω η μακροχρόνια ανεργία ανέρχεται στο 62,86 – 65,74%. Η μακροχρόνια ανεργία είναι σημαντικά αυξημένη στις μεγαλύτερες ηλικίες σε σύγκριση με το Β' εξάμηνο 2012, εφόσον τότε στις ηλικίες 30-54 ετών κυμαινόταν από 43,71 – 45,30% και στις ηλικίες 55 ετών και άνω κυμαινόταν από 58,32 – 59,79%.

Κατά το ήμισυ περίπου (47,33 – 48,24% ή 407.652 – 414.549 άτομα) οι άνεργοι είναι δευτεροβάθμιας εκπαίδευσης, σε ένα σημαντικό επίσης ποσοστό (32,79 - 33,71% ή 282.398 – 289.722 άτομα) είναι υποχρεωτικής εκπαίδευσης<sup>9</sup>, ενώ και σε ποσοστό 16,75 – 18,75% ή 143.916 – 161.514 άτομα είναι απόφοιτοι τριτοβάθμιας εκπαίδευσης. Το ποσοστό μακροχρόνιας ανεργίας είναι μεγαλύτερο στα χαμηλότερα επίπεδα της εκπαίδευσης. Έτσι, το ποσοστό της μακροχρόνιας ανεργίας στους άνεργους υποχρεωτικής εκπαίδευσης είναι 49,48 – 52,52%, στους άνεργους δευτεροβάθμιας εκπαίδευσης είναι 44,72 – 48,79%, και στους άνεργους τριτοβάθμιας εκπαίδευσης 35,76 – 43,06%<sup>10</sup>.

Το 93,42 – 94,05% των εγγεγραμμένων ανέργων στον ΟΑΕΔ είναι Έλληνες πολίτες. Σε ποσοστό 4,62 – 5% (39.419 – 43.452 άτομα) είναι υπήκοοι Τρίτων Χωρών<sup>11</sup> και σε ποσοστό 1,33 – 1,59% (11.356 – 13.694 άτομα) είναι υπήκοοι χωρών της Ευρωπαϊκής

<sup>8</sup> Αυξημένο είναι και το ποσοστό της μακροχρόνιας ανεργίας των ανδρών, εφόσον το 2012 κυμαινόταν από 35,12 – 36,58%.

<sup>9</sup> Μέχρι απολυτήριο 3<sup>ης</sup> Γυμνασίου.

<sup>10</sup> Το ποσοστό μακροχρόνιας ανεργίας είναι αυξημένο σε σύγκριση με το 2012 σε όλες τις βαθμίδες της εκπαίδευσης, ιδιαίτερα στις χαμηλότερες.

<sup>11</sup> Το Β' εξάμηνο 2012 οι άνεργοι υπήκοοι Τρίτων Χωρών κυμαίνονταν από 44.187 – 48.553 άτομα.

Ένωσης<sup>12</sup>. Οι Έλληνες εμφανίζουν το υψηλότερο ποσοστό μακροχρόνιας ανεργίας (45,69 – 50,35%), το ποσοστό μακροχρόνιας ανεργίας στους υπηκόους χωρών της Ε.Ε. ανέρχεται στο 34,58 – 39,21% και στους υπηκόους Τρίτων Χωρών εμφανίζεται στο 27,76 – 29,97%. Το ποσοστό μακροχρόνιας ανεργίας σε σύγκριση με το 2012 είναι αυξημένο στους ανέργους όλων των εθνικοτήτων, ιδιαίτερα στους υπηκόους χωρών της Ευρωπαϊκής Ένωσης όπου το ποσοστό της μακροχρόνιας ανεργίας εμφανίζεται αυξημένο κατά δέκα ποσοστιαίες μονάδες<sup>13</sup>.

---

<sup>12</sup> Το Β' εξάμηνο 2012 οι άνεργοι υπήκοοι χωρών Ε.Ε. κυμαίνονταν από 11.985 – 14.734 άτομα.

<sup>13</sup> Το Β' εξάμηνο 2012 το ποσοστό της μακροχρόνιας ανεργίας στους υπηκόους χωρών της Ε.Ε. κυμαινόταν από 25,46 – 29,27%.

Υπόμνημα
<p><b><u>Κοινοί:</u></b> Περιλαμβάνονται οι άνεργοι που προέρχονται απ' όλους τους κλάδους οικονομικής δραστηριότητας, πλην αυτών που εντάσσονται στις λοιπές κατηγορίες, και των οποίων η σχέση εργασίας ήταν αορίστου χρόνου. Ακόμα περιλαμβάνει τους άνεργους που απασχολήθηκαν στους αναφερόμενους τομείς με σύμβαση ορισμένου χρόνου και δεν εντάσσονται σε μία από τις λοιπές κατηγορίες.</p>
<p><b><u>Οικοδόμοι:</u></b> Όσοι απασχολούνται στον κατασκευαστικό κλάδο και ασφαρίζονται στον κλάδο εργατοτεχνιτών - οικοδόμων του ΙΚΑ - ΕΤΑΜ.</p>
<p><b><u>Εποχικοί Τουρισμού:</u></b> Περιλαμβάνονται στην κατηγορία αυτή οι εποχικοί από ξενοδοχειακές, τουριστικές, επισιτιστικές επιχειρήσεις συνεχούς ή εποχικής λειτουργίας. Οι συγκεκριμένοι άνεργοι μπορούν να απασχολούνται σε μία ή περισσότερες συνεχείς σεζόν.</p>
<p><b><u>Εποχικοί λοιποί (Αγροτικά):</u></b> Περιλαμβάνονται στην κατηγορία αυτή οι εποχικοί μιας ή περισσότερων σεζόν που απολύθηκαν από επιχειρήσεις μεταποίησης/διαλογής αγροτικών προϊόντων.</p>
<p><b><u>Εκπαιδευτικοί:</u></b> Περιλαμβάνονται στην κατηγορία αυτή οι ωρομίσθιοι και οι αναπληρωτές εκπαιδευτικοί.</p>
<p><b><u>Λοιποί:</u></b> Περιλαμβάνονται στην κατηγορία αυτή οι απολυθέντες λόγω επίσχεσης, λόγω απόλυσης από μεταφερόμενες ή συγχωνευόμενες επιχειρήσεις, λόγω διακοπής λειτουργίας επιχείρησης.</p>