

# ΟΑΕΔ

ΕΚΘΕΣΗ Α΄ ΕΞΑΜΗΝΟΥ 2015

ΟΙ ΕΞΕΛΙΞΕΙΣ ΣΤΟ ΣΥΝΟΛΟ ΚΑΙ ΤΑ ΧΑΡΑΚΤΗΡΙΣΤΙΚΑ ΤΩΝ ΕΓΓΕΓΡΑΜΜΕΝΩΝ ΑΝΕΡΓΩΝ

ΑΘΗΝΑ  
ΜΑΡΤΙΟΣ 2016

ΟΡΓΑΝΙΣΜΟΣ ΑΠΑΣΧΟΛΗΣΗΣ  
ΕΡΓΑΤΙΚΟΥ ΔΥΝΑΜΙΚΟΥ



Έκθεση Α΄ Εξαμήνου 2015

Οι Εξελίξεις στο Σύνολο και τα Χαρακτηριστικά των  
Εγγεγραμμένων ανέργων

## ΠΕΡΙΕΧΟΜΕΝΑ

	<u>Σελίδα</u>
Πρόλογος	5
Κεφάλαιο Πρώτο: οι κυμάνσεις της εγγεγραμμένης ανεργίας στο σύνολο της χώρας και τις Διοικητικές Περιφέρειες το Α΄ εξάμηνο του έτους 2015	
1.1. Γενικά	8
1.2. Αριθμός ανέργων κατά Περιφέρεια στο πρώτο εξάμηνο των ετών 2014 και 2015	8
1.3. Κατανομή αριθμού ανέργων κατά Περιφέρεια πρώτου εξαμήνου των ετών 2014 και 2015	11
1.4. Μεταβολές αριθμού ανέργων πρώτου εξαμήνου των ετών 2014 και 2015	13
1.5. Ποσοστό ανέργων ως προς το σύνολο των εγγεγραμμένων στο μητρώο του ΟΑΕΔ	14
1.6. Ποσοστό μακροχρόνια ανέργων ως προς το σύνολο των ανέργων	17
1.7. Αριθμός ανέργων κατά διάρκεια ανεργίας στο πρώτο εξάμηνο του έτους 2015	20
1.8. Ποσοστιαία μεταβολή εγγεγραμμένων ανέργων κατά διάρκεια ανεργίας, μήνα και Περιφέρεια για το πρώτο εξάμηνο του έτους 2015	22
1.9. Αριθμός επιδοτούμενων ανέργων στο πρώτο εξάμηνο του έτους 2015	26
Συμπεράσματα Κεφαλαίου	31

## Κεφάλαιο Δεύτερο:

## ανάλυση της εγγεγραμμένης ανεργίας στο σύνολο της χώρας και τις Διοικητικές Περιφέρειες το Α΄ εξάμηνο του έτους 2015

2.1. ΓΕΝΙΚΑ	34
2.2. ΑΝΑΛΥΣΗ ΚΑΤΑ ΦΥΛΟ	35
2.2.1. Κατανομή των εγγεγραμμένων ανέργων κατά Φύλο	35
2.2.2. Εγγεγραμμένοι άνεργοι κατά Φύλο, μήνα και διάρκεια ανεργίας	38
2.2.3. Ποσοστιαία μεταβολή (μεταβολή εξαμήνου) εγγεγραμμένων ανέργων κατά Φύλο και Περιφέρεια	42
2.2.4. Ποσοστιαία μεταβολή εγγεγραμμένων ανέργων κατά Φύλο, μήνα και Περιφέρεια (μεταβολή κατά μήνα)	44
2.3. ΑΝΑΛΥΣΗ ΚΑΤΑ ΗΛΙΚΙΑ	49
2.3.1. Κατανομή των εγγεγραμμένων ανέργων κατά Ηλικία, μήνα και Περιφέρεια	49
2.3.2. Εγγεγραμμένοι άνεργοι κατά Ηλικία, μήνα και διάρκεια ανεργίας	53
2.4. ΑΝΑΛΥΣΗ ΚΑΤΑ ΕΚΠΑΙΔΕΥΤΙΚΟ ΕΠΙΠΕΔΟ	63
2.4.1. Κατανομή των εγγεγραμμένων ανέργων κατά Εκπαιδευτικό επίπεδο, μήνα και Περιφέρεια	63
2.4.2. Εγγεγραμμένοι άνεργοι κατά Εκπαιδευτικό επίπεδο, μήνα και διάρκεια ανεργίας	66
2.5. ΑΝΑΛΥΣΗ ΚΑΤΑ ΥΠΗΚΟΟΤΗΤΑ	73
2.5.1. Κατανομή των εγγεγραμμένων ανέργων κατά Υπηκοότητα, μήνα και Περιφέρεια	73
2.5.2. Εγγεγραμμένοι άνεργοι κατά Υπηκοότητα, μήνα και διάρκεια ανεργίας	76
2.6. ΕΠΙΔΟΤΟΥΜΕΝΟΙ ΑΝΕΡΓΟΙ	81
2.6.1. Επιδοτούμενοι άνεργοι κατά κατηγορία επιδότησης και μήνα Συμπεράσματα κεφαλαίου	81 84
<b>Γενικά Συμπεράσματα της Έκθεσης</b>	<b>93</b>
ΥΠΟΜΝΗΜΑ	97

# Πρόλογος

Η παρούσα εξαμηνιαία έκθεση αφορά στα στοιχεία της εγγεγραμμένης ανεργίας που διαθέτει ο Οργανισμός μέσω του Ολοκληρωμένου Πληροφοριακού Συστήματος κατά το πρώτο εξάμηνο του έτους 2015, στο σύνολο της χώρας και στις 13 Διοικητικές Περιφέρειες.

Στην έκθεση παρουσιάζονται τα βασικά χαρακτηριστικά των εγγεγραμμένων στο μητρώο του ΟΑΕΔ για το 1<sup>ο</sup> εξάμηνο του έτους 2015, αποτυπώνοντας με απλό και ευδιάκριτο τρόπο τα χαρακτηριστικά αυτά παραθέτοντας συγχρόνως συγκριτικά στοιχεία με το αντίστοιχο εξάμηνο του προηγούμενου έτους.

Ειδικότερα:

**Στο πρώτο κεφάλαιο,** παρουσιάζονται και αναλύονται τα στοιχεία των εγγεγραμμένων ανέργων<sup>1</sup> για το πρώτο εξάμηνο του έτους 2015, η κατανομή τους στις 13 Περιφέρειες και στο σύνολο της χώρας και γίνεται σύγκριση με το αντίστοιχο εξάμηνο του προηγούμενου έτους 2014. Αναλύονται και απεικονίζονται διαγραμματικά τα στοιχεία των εγγεγραμμένων ανέργων, των εγγεγραμμένων λοιπών [μη αναζητούντων εργασία<sup>2</sup>] και των μακροχρόνια ανέργων και τα ποσοστά που αντιστοιχούν ως προς το σύνολο των εγγεγραμμένων στο μητρώο του ΟΑΕΔ. Αναλύεται η μηνιαία εξέλιξή τους για το πρώτο εξάμηνο του 2015, κατά διάρκεια ανεργίας και κατά Περιφέρεια. Επιπρόσθετα, παρουσιάζονται και αναλύονται τα στοιχεία των επιδοτούμενων ανέργων, το ποσοστό που αντιστοιχεί στο σύνολο των ανέργων, καθώς και η μεταβολή των επιδοτούμενων των τουριστικών επαγγελματιών κατά τη διάρκεια του πρώτου εξαμήνου του έτους 2015.

<sup>1</sup> Αριθμός ανέργων αναζητούντων εργασία

<sup>2</sup> Εγγεγραμμένοι στο μητρώο του ΟΑΕΔ οι οποίοι έχουν δηλώσει ότι δεν αναζητούν εργασία

**Στο δεύτερο κεφάλαιο**, παρουσιάζονται τα στοιχεία των εγγεγραμμένων ανέργων στο πρώτο εξάμηνο του έτους 2015 και αναλύονται οι αριθμητικές και ποσοστιαίες μεταβολές που καταγράφονται για κάθε μήνα του πρώτου εξαμήνου στις 13 Περιφέρειες της χώρας, τόσο στο σύνολο των ανέργων, όσο και για τους άνδρες και τις γυναίκες.

Αναλύεται και απεικονίζεται διαγραμματικά η κατανομή των ανέργων κατά Φύλο, Ηλικιακή ομάδα, Εκπαιδευτικό επίπεδο και Υπηκοότητα σε κάθε Περιφέρεια και στο σύνολο της χώρας. Εξετάζεται η διάρθρωση του αριθμού των ανέργων κατά διάρκεια ανεργίας σε όλους τους μήνες του πρώτου εξαμήνου του έτους 2015, κατά Φύλο, Ηλικιακή ομάδα, Εκπαιδευτικό επίπεδο και Υπηκοότητα.

Τέλος, εξετάζεται η σύνθεση των επιδοτούμενων ανέργων και η κατά κατηγορία επιδότησης διαμόρφωση και διαχρονική εξέλιξή τους για κάθε μήνα του πρώτου εξαμήνου του έτους 2015 στο σύνολο της χώρας.

Τέλος, **στα γενικά συμπεράσματα της εξαμηνιαίας έκθεσης** παρουσιάζονται με τρόπο συνεκτικό τα επιμέρους συμπεράσματα των προηγούμενων κεφαλαίων, για την εξαγωγή μιας πλήρους εικόνας των βασικών όψεων της αγοράς εργασίας βασισμένης στα στοιχεία των εγγεγραμμένων ανέργων.

Η εκπόνηση και η σύνταξη της έκθεσης έγινε από τον Κολιόπουλο Ηλία για το πρώτο κεφάλαιο, τον Σταμέλο Στυλιανό για το δεύτερο κεφάλαιο, την Σκοπελίτου Θεοδότη για τα Γενικά Συμπεράσματα της Έκθεσης.

## Κεφάλαιο πρώτο

Οι κυμάνσεις της εγγεγραμμένης ανεργίας στο σύνολο της χώρας και τις Διοικητικές Περιφέρειες το Α' εξάμηνο του έτους 2015

## 1.1. Γενικά

Στο παρόν κεφάλαιο παρουσιάζονται και αναλύονται τα μηνιαία στοιχεία των εγγεγραμμένων στο μητρώο του ΟΑΕΔ, στο σύνολο της χώρας και σε επίπεδο Περιφέρειας, για το πρώτο εξάμηνο του έτους 2015 και γίνεται σύγκριση με το αντίστοιχο εξάμηνο του έτους 2014.

Ειδικότερα, παρουσιάζεται:

- Η μηνιαία διακύμανση, σε απόλυτους αριθμούς και σε ποσοστά, του συνόλου των ανέργων
- Η κατά διάρκεια ανεργίας μηνιαία εξέλιξη και μεταβολή κατά μήνα των εγγεγραμμένων ανέργων (μακροχρόνια άνεργοι και άνεργοι με διάρκεια ανεργίας κάτω των 12 μηνών)
- Η κατανομή των εγγεγραμμένων ανέργων στο μητρώο του ΟΑΕΔ και των εγγεγραμμένων λοιπών μη αναζητούντων εργασία κατά Περιφέρεια
- Το σύνολο των επιδοτούμενων ανέργων ανά μήνα και η σύγκρισή τους με το σύνολο των εγγεγραμμένων ανέργων
- και τέλος η μηνιαία διακύμανση των επιδοτούμενων των τουριστικών επαγγελματιών και η συσχέτισή τους με το σύνολο των επιδοτούμενων

## 1.2. Αριθμός ανέργων ανά μήνα και Περιφέρεια στο πρώτο εξάμηνο των ετών 2014 και 2015

Στον πίνακα που 1, που ακολουθεί, παρουσιάζεται ο αριθμός των ανέργων ανά μήνα κατά το πρώτο εξάμηνο των ετών 2014 και 2015 σε όλες τις Περιφέρειες, καθώς και στο σύνολο της χώρας.



## Αριθμός ανέργων έτους 2014

	ΙΑΝΟΥΑΡΙΟΣ	ΦΕΒΡΟΥΑΡΙΟΣ	ΜΑΡΤΙΟΣ	ΑΠΡΙΛΙΟΣ	ΜΑΪΟΣ	ΙΟΥΝΙΟΣ
ΑΝΑΤΟΛΙΚΗ ΜΑΚΕΔΟΝΙΑ ΚΑΙ ΘΡΑΚΗ	52.544	52.225	51.818	50.938	50.844	51.922
ΚΕΝΤΡΙΚΗ ΜΑΚΕΔΟΝΙΑ	159.266	159.069	157.460	152.946	149.969	148.203
ΔΥΤΙΚΗ ΜΑΚΕΔΟΝΙΑ	26.681	26.380	26.583	26.037	26.302	27.526
ΗΠΕΙΡΟΣ	27.673	27.797	27.933	27.402	27.793	28.086
ΘΕΣΣΑΛΙΑ	61.042	61.070	61.312	60.282	59.843	60.614
ΙΟΝΙΑ ΝΗΣΙΑ	12.960	13.513	13.351	11.592	9.316	8.486
ΔΥΤΙΚΗ ΕΛΛΑΔΑ	65.555	65.450	65.673	64.996	65.046	66.211
ΣΤΕΡΕΑ ΕΛΛΑΔΑ	42.741	42.846	42.676	41.937	41.494	41.952
ΑΤΤΙΚΗ	307.228	308.846	307.032	299.929	296.423	299.727
ΠΕΛΟΠΟΝΝΗΣΟΣ	36.033	36.401	36.554	36.085	36.175	36.673
ΒΟΡΕΙΟ ΑΙΓΑΙΟ	11.866	12.142	12.162	11.725	11.621	11.615
ΝΟΤΙΟ ΑΙΓΑΙΟ	15.190	15.276	14.775	11.939	10.196	9.483
ΚΡΗΤΗ	35.880	36.433	36.422	32.491	29.671	29.658
<b>ΣΥΝΟΛΟ</b>	<b>854.659</b>	<b>857.448</b>	<b>853.751</b>	<b>828.299</b>	<b>814.693</b>	<b>820.156</b>

## Αριθμός ανέργων έτους 2015

	ΙΑΝΟΥΑΡΙΟΣ	ΦΕΒΡΟΥΑΡΙΟΣ	ΜΑΡΤΙΟΣ	ΑΠΡΙΛΙΟΣ	ΜΑΪΟΣ	ΙΟΥΝΙΟΣ
ΑΝΑΤΟΛΙΚΗ ΜΑΚΕΔΟΝΙΑ ΚΑΙ ΘΡΑΚΗ	54.069	53.908	53.723	52.677	50.853	50.532
ΚΕΝΤΡΙΚΗ ΜΑΚΕΔΟΝΙΑ	160.097	160.617	160.770	157.108	151.391	148.736
ΔΥΤΙΚΗ ΜΑΚΕΔΟΝΙΑ	29.356	29.811	29.610	29.162	28.207	27.944
ΗΠΕΙΡΟΣ	29.538	29.394	29.603	29.009	28.053	27.654
ΘΕΣΣΑΛΙΑ	62.780	63.123	63.480	62.539	60.989	60.783
ΙΟΝΙΑ ΝΗΣΙΑ	16.248	14.978	14.794	12.114	9.397	8.659
ΔΥΤΙΚΗ ΕΛΛΑΔΑ	68.421	68.167	69.009	68.263	66.668	66.069
ΣΤΕΡΕΑ ΕΛΛΑΔΑ	43.711	43.497	43.736	42.396	40.886	40.106
ΑΤΤΙΚΗ	295.146	294.785	296.208	289.463	282.309	283.333
ΠΕΛΟΠΟΝΝΗΣΟΣ	37.956	37.994	38.699	37.797	36.326	35.424
ΒΟΡΕΙΟ ΑΙΓΑΙΟ	12.857	13.035	13.293	12.923	12.172	12.055
ΝΟΤΙΟ ΑΙΓΑΙΟ	17.537	17.765	17.575	13.592	10.274	9.520
ΚΡΗΤΗ	36.661	37.438	37.355	33.173	31.493	32.872
<b>ΣΥΝΟΛΟ</b>	<b>864.377</b>	<b>864.512</b>	<b>867.855</b>	<b>840.216</b>	<b>809.018</b>	<b>803.687</b>

ΠΙΝΑΚΑΣ 1: Αριθμός ανέργων ανά μήνα και Περιφέρεια :  
Πρώτο εξάμηνο ετών 2014 και 2015

Αριθμός ανέργων Α΄ εξαμήνου έτους 2014 και έτους 2015

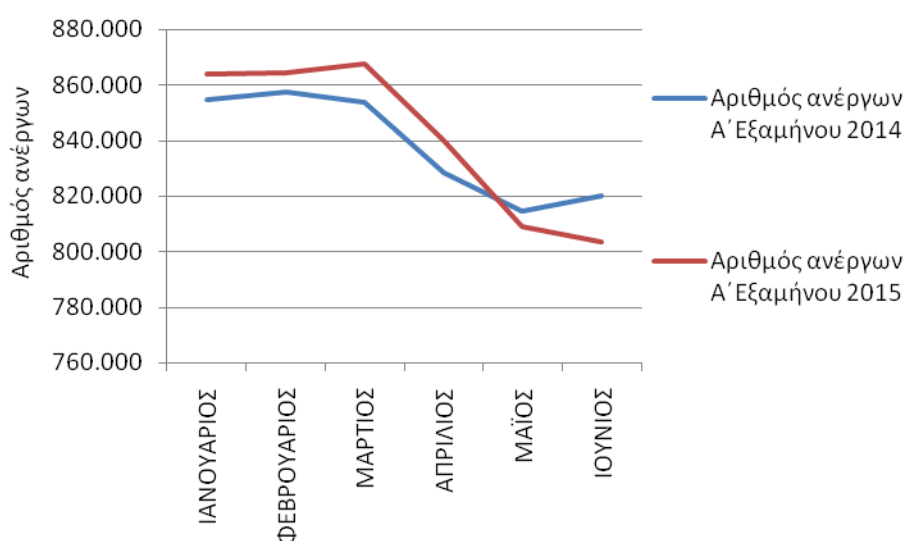

ΔΙΑΓΡΑΜΜΑ 1: Αριθμός ανέργων κατά μήνα: Πρώτο εξάμηνο  
ετών 2014 και 2015

Από τον πίνακα 1 και το διάγραμμα 1, προκύπτει πως ο αριθμός των ανέργων σε όλους τους μήνες του πρώτου εξαμήνου του έτους 2015 είναι μεγαλύτερος από τον αριθμό των ανέργων των αντίστοιχων μηνών του έτους 2014, εκτός από τους μήνες Μάιο και Ιούνιο, όπου ο αριθμός των ανέργων είναι μικρότερος.

Κατά το πρώτο εξάμηνο του έτους 2015 μεταξύ όλων των μηνών αύξηση καταγράφεται στα διαστήματα Ιανουαρίου-Φεβρουαρίου και Φεβρουαρίου-Μαρτίου ενώ κατά το ίδιο εξάμηνο του έτους 2014 αύξηση παρουσιάζουν τα διαστήματα Ιανουαρίου-Φεβρουαρίου και Μαΐου-Ιουνίου.

### 1.3. Κατανομή αριθμού ανέργων κατά Περιφέρεια πρώτου εξαμήνου των ετών 2014 και 2015

Στον πίνακα 2 παρουσιάζεται ο αριθμός των ανέργων και η ποσοστιαία κατανομή τους ανά Περιφέρεια, με το μέσο όρο των μηνών του πρώτου εξαμήνου του έτους 2014 και 2015.

	Αριθμός ανέργων Μ. όρος Α΄ εξαμήνου 2014	Κατανομή αριθμού ανέργων κατά Περιφέρεια έτους 2014	Αριθμός ανέργων Μ. όρος Α΄ εξαμήνου 2015	Κατανομή αριθμού ανέργων κατά Περιφέρεια έτους 2015
ΑΝΑΤΟΛΙΚΗ ΜΑΚΕΔΟΝΙΑ ΚΑΙ ΘΡΑΚΗ	51.715	6,17%	52.627	6,25%
ΚΕΝΤΡΙΚΗ ΜΑΚΕΔΟΝΙΑ	154.486	18,43%	156.453	18,59%
ΔΥΤΙΚΗ ΜΑΚΕΔΟΝΙΑ	26.585	3,17%	29.015	3,45%
ΗΠΕΙΡΟΣ	27.781	3,31%	28.875	3,43%
ΘΕΣΣΑΛΙΑ	60.694	7,24%	62.282	7,40%
ΙΟΝΙΑ ΝΗΣΙΑ	11.536	1,38%	12.698	1,51%
ΔΥΤΙΚΗ ΕΛΛΑΔΑ	65.489	7,81%	67.766	8,05%
ΣΤΕΡΕΑ ΕΛΛΑΔΑ	42.274	5,04%	42.389	5,04%
ΑΤΤΙΚΗ	303.198	36,17%	290.207	34,48%
ΠΕΛΟΠΟΝΝΗΣΟΣ	36.320	4,33%	37.366	4,44%
ΒΟΡΕΙΟ ΑΙΓΑΙΟ	11.855	1,41%	12.723	1,51%
ΝΟΤΙΟ ΑΙΓΑΙΟ	12.810	1,53%	14.377	1,71%
ΚΡΗΤΗ	33.426	3,99%	34.832	4,14%
	<b>838.168</b>	<b>100,00%</b>	<b>841.611</b>	<b>100,00%</b>

ΠΙΝΑΚΑΣ 2: Κατανομή αριθμού ανέργων κατά Περιφέρεια:  
Μέσος Όρος Πρώτου εξαμήνου ετών 2014 και 2015

Κατανομή Μέσου όρου αριθμού ανέργων πρώτου εξαμήνου των ετών 2014 και 2015

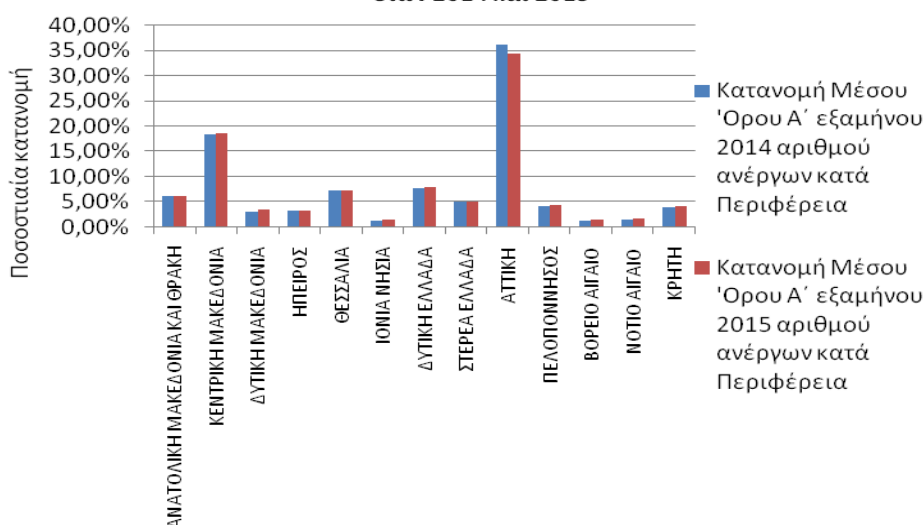

ΔΙΑΓΡΑΜΜΑ 2: Κατανομή αριθμού ανέργων κατά Περιφέρεια:  
Μέσος Όρος Πρώτου εξαμήνου ετών 2014 και 2015

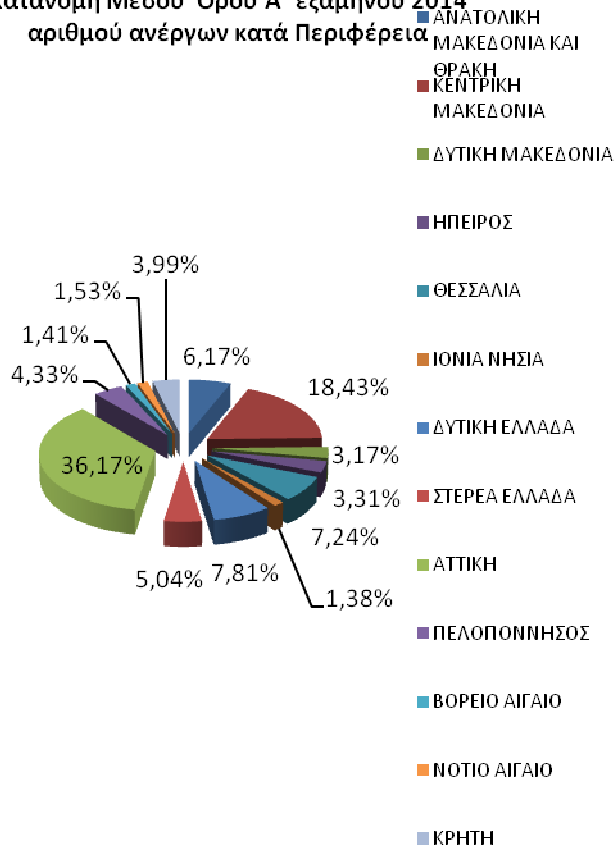
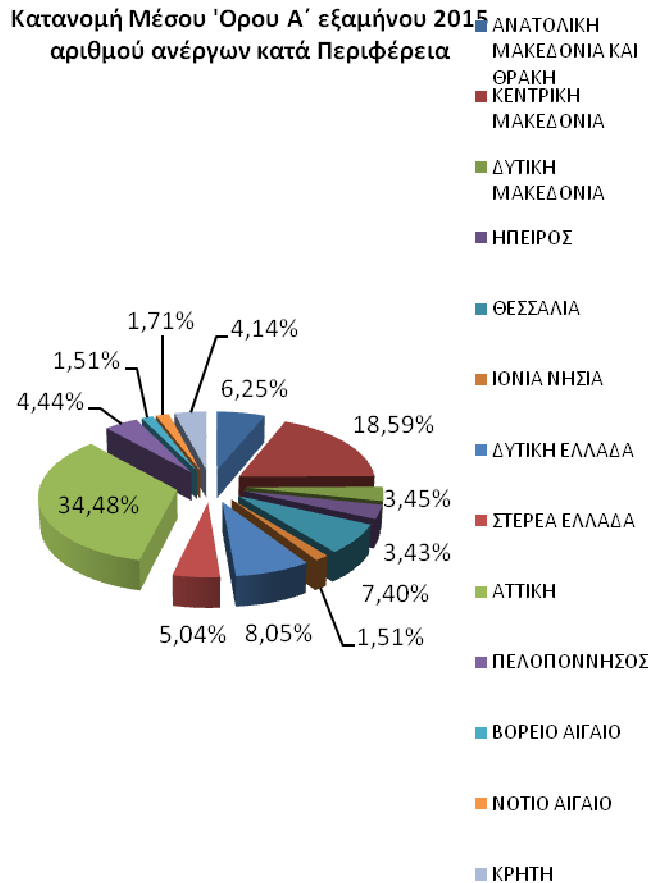
Κατανομή Μέσου Όρου Α΄ εξαμήνου 2014  
αριθμού ανέργων κατά ΠεριφέρειαΚατανομή Μέσου Όρου Α΄ εξαμήνου 2015  
αριθμού ανέργων κατά Περιφέρεια

ΔΙΑΓΡΑΜΜΑΤΑ 2α, 2β: Κατανομή αριθμού ανέργων κατά Περιφέρεια:

Μέσος Όρος Πρώτου εξαμήνου ετών 2014 και 2015

Από τον πίνακα 2 και τα διαγράμματα 2,2α και 2β προκύπτει το συμπέρασμα ότι, κατά μέσο όρο<sup>3</sup> του πρώτου εξαμήνου του 2015, στο σύνολο της χώρας, ο αριθμός των ανέργων είναι μεγαλύτερος και ανέρχεται σε 841.611 άτομα σε σχέση με τον μέσο όρο του πρώτου εξαμήνου του έτους 2014, που ανέρχεται σε 838.168 άτομα.

Σε σχέση με την κατανομή των ανέργων ανά Περιφέρεια, ο μεγαλύτερος αριθμός καταγράφεται και στα δύο έτη στην Περιφέρεια της Αττικής και στην Περιφέρεια της Κεντρικής Μακεδονίας. Ειδικότερα, το ποσοστό που αναλογεί στην Περιφέρεια της Αττικής, κατά μέσο όρο του πρώτου εξαμήνου του έτους 2014, ανέρχεται σε 36,17% έναντι 34,48% κατά το πρώτο εξάμηνο του 2015 και στην Περιφέρεια της Κεντρικής Μακεδονίας ανέρχεται σε 18,43%, έναντι ποσοστού 18,59% αντίστοιχα.

<sup>3</sup> Η μικρή απόκλιση των τιμών οφείλεται στην διαίρεση για την εύρεση του μέσου όρου του εξαμήνου

## 1.4. Μεταβολές αριθμού ανέργων πρώτου εξαμήνου των ετών 2014 και 2015

Στους πιο κάτω πίνακες, παρουσιάζεται ο συνολικός αριθμός των ανέργων, σε όλους τους μήνες του πρώτου εξαμήνου των ετών 2014 και 2015, η κατά μήνα απόλυτη και ποσοστιαία μεταβολή του (πίνακας 3), καθώς και η απόλυτη και ποσοστιαία μεταβολή του μέσου όρου του αριθμού των ανέργων κατά Περιφέρεια και στο σύνολο της χώρας (πίνακας 4).

ΕΤΟΣ/ΜΗΝΑΣ	ΙΑΝΟΥΑΡΙΟΣ	ΦΕΒΡΟΥΑΡΙΟΣ	ΜΑΡΤΙΟΣ	ΑΠΡΙΛΙΟΣ	ΜΑΪΟΣ	ΙΟΥΝΙΟΣ	ΜΕΣΟΣ ΟΡΟΣ
<b>2014</b>	854.659	857.448	853.751	828.299	814.693	820.156	<b>838.168</b>
<b>2015</b>	864.377	864.512	867.855	840.216	809.018	803.687	<b>841.611</b>
	<b>9.718</b>	<b>7.064</b>	<b>14.104</b>	<b>11.917</b>	<b>-5.675</b>	<b>-16.469</b>	<b>3.443</b>
<b>ΜΕΤΑΒΟΛΗ %</b>	<b>1,14%</b>	<b>0,82%</b>	<b>1,65%</b>	<b>1,44%</b>	<b>-0,70%</b>	<b>-2,01%</b>	<b>0,41%</b>

ΠΙΝΑΚΑΣ 3: Μεταβολές αριθμού ανέργων κατά μήνα:  
Πρώτο εξάμηνο ετών 2014 και 2015

	ΜΕΣΟΣ ΟΡΟΣ Α' εξαμήνου 2014	ΜΕΣΟΣ ΟΡΟΣ Α' εξαμήνου 2015	ΑΠΟΛΥΤΗ ΜΕΤΑΒΟΛΗ	ΠΟΣΟΣΤΙΑΙΑ ΜΕΤΑΒΟΛΗ
ΑΝΑΤΟΛΙΚΗ ΜΑΚΕΔΟΝΙΑ ΚΑΙ ΘΡΑΚΗ	51.715	52.627	912	1,76%
ΚΕΝΤΡΙΚΗ ΜΑΚΕΔΟΝΙΑ	154.486	156.453	1.968	1,27%
ΔΥΤΙΚΗ ΜΑΚΕΔΟΝΙΑ	26.585	29.015	2.430	9,14%
ΗΠΕΙΡΟΣ	27.781	28.875	1.095	3,94%
ΘΕΣΣΑΛΙΑ	60.694	62.282	1.589	2,62%
ΙΟΝΙΑ ΝΗΣΙΑ	11.536	12.698	1.162	10,07%
ΔΥΤΙΚΗ ΕΛΛΑΔΑ	65.489	67.766	2.278	3,48%
ΣΤΕΡΕΑ ΕΛΛΑΔΑ	42.274	42.389	114	0,27%
ΑΤΤΙΚΗ	303.198	290.207	-12.990	-4,28%
ΠΕΛΟΠΟΝΝΗΣΟΣ	36.320	37.366	1.046	2,88%
ΒΟΡΕΙΟ ΑΙΓΑΙΟ	11.855	12.723	867	7,32%
ΝΟΤΙΟ ΑΙΓΑΙΟ	12.810	14.377	1.567	12,24%
ΚΡΗΤΗ	33.426	34.832	1.406	4,21%
	<b>838.168</b>	<b>841.611</b>	<b>3.443</b>	<b>0,41%</b>

ΠΙΝΑΚΑΣ 4: Μεταβολές μέσου όρου αριθμού ανέργων κατά μήνα και Περιφέρεια:  
Πρώτο εξάμηνο ετών 2014 και 2015

Ο αριθμός των ανέργων στο σύνολο της χώρας είναι μεγαλύτερος σε όλους τους μήνες του πρώτου εξαμήνου του έτους 2015 σε σχέση με τους αντίστοιχους μήνες του έτους 2014 εκτός από τους μήνες Μαΐο και Ιούνιο στους οποίους είναι μικρότερος.

Κατά μέσο όρο, στο σύνολο της χώρας, ο αριθμός των ανέργων αυξήθηκε από 838.168 άτομα κατά το πρώτο εξάμηνο του έτους 2014 σε 841.611 άτομα κατά το πρώτο εξάμηνο του έτους 2015, καταγράφοντας ποσοστιαία μεταβολή 0,41%.

Σχετικά με την ποσοστιαία μεταβολή του αριθμού των ανέργων για κάθε Περιφέρεια, στον πίνακα 4 παρουσιάζεται ο μέσος όρος του αριθμού των ανέργων, όπως καταγράφεται στο πρώτο εξάμηνο του 2014 σε όλες τις Περιφέρειες της χώρας, καθώς και ο μέσος όρος του αριθμού των ανέργων για το πρώτο εξάμηνο του 2015.

Ποσοστιαία αύξηση καταγράφεται στην Περιφέρεια Νοτίου Αιγαίου (12,24%), στην Περιφέρεια Ιόνιων Νήσων (10,07%), στην Περιφέρεια Δυτικής Μακεδονίας (9,14%), στην Περιφέρεια Βορείου Αιγαίου (7,32%), στην Περιφέρεια Κρήτης (4,21%), στην Περιφέρεια Ηπείρου (3,94%), στην Περιφέρεια Δυτικής Ελλάδας (3,48%), στην Περιφέρεια Πελοποννήσου (2,88%), στην Περιφέρεια Θεσσαλίας (2,62%), στην Περιφέρεια Ανατολικής Μακεδονίας και Θράκης (1,76%), στην Περιφέρεια Κεντρικής Μακεδονίας (1,27%) και στην Περιφέρεια Στερεάς Ελλάδας (0,27%).

Ποσοστιαία μείωση καταγράφεται μόνο στην Περιφέρεια Αττικής (-4,28%).

#### 1.5. Ποσοστό ανέργων ως προς το σύνολο των εγγεγραμμένων στο μητρώο του ΟΑΕΔ

Στον πιο κάτω πίνακα 5 καταγράφεται για όλους τους μήνες του πρώτου εξαμήνου του έτους 2015 ο αριθμός των εγγεγραμμένων στο μητρώο του ΟΑΕΔ με κριτήριο την αναζήτηση εργασίας (αριθμός ανέργων αναζητούντων εργασία και λοιπών μη αναζητούντων εργασία). Επιπρόσθετα καταγράφεται και παρουσιάζεται διαγραμματικά για κάθε μήνα το ποσοστό των ανέργων ως προς το σύνολο των εγγεγραμμένων στο μητρώο του ΟΑΕΔ.

	ΙΑΝΟΥΑΡΙΟΣ			ΦΕΒΡΟΥΑΡΙΟΣ		
	ΕΓΓΕΓΡΑΜΜΕΝΟΙ ΣΤΟΝ ΟΑΕΔ			ΕΓΓΕΓΡΑΜΜΕΝΟΙ ΣΤΟΝ ΟΑΕΔ		
	ΑΝΕΡΓΟΙ ΑΝΑΖΗΤΟΥΝΤΕΣ ΕΡΓΑΣΙΑ	ΛΟΙΠΟΙ ΜΗ ΑΝΑΖΗΤΟΥΝΤΕΣ ΕΡΓΑΣΙΑ	ΠΟΣΟΣΤΟ ΑΝΕΡΓΩΝ ΑΝΑΖΗΤΟΥΝΤΩΝ ΕΡΓΑΣΙΑ ΣΤΟ ΣΥΝΟΛΟ ΤΩΝ ΕΓΓΕΓΡΑΜΜΕΝΩΝ	ΑΝΕΡΓΟΙ ΑΝΑΖΗΤΟΥΝΤΕΣ ΕΡΓΑΣΙΑ	ΛΟΙΠΟΙ ΜΗ ΑΝΑΖΗΤΟΥΝΤΕΣ ΕΡΓΑΣΙΑ	ΠΟΣΟΣΤΟ ΑΝΕΡΓΩΝ ΑΝΑΖΗΤΟΥΝΤΩΝ ΕΡΓΑΣΙΑ ΣΤΟ ΣΥΝΟΛΟ ΤΩΝ ΕΓΓΕΓΡΑΜΜΕΝΩΝ
ΑΝΑΤΟΛΙΚΗ ΜΑΚΕΔΟΝΙΑ ΚΑΙ ΘΡΑΚΗ	54.069	6.051	89,94%	53.908	5.872	90,18%
ΚΕΝΤΡΙΚΗ ΜΑΚΕΔΟΝΙΑ	160.097	50.649	75,97%	160.617	49.685	76,37%
ΔΥΤΙΚΗ ΜΑΚΕΔΟΝΙΑ	29.356	1.421	95,38%	29.811	1.305	95,81%
ΗΠΕΙΡΟΣ	29.538	3.231	90,14%	29.394	3.154	90,31%
ΘΕΣΣΑΛΙΑ	62.780	5.707	91,67%	63.123	5.544	91,93%
ΙΟΝΙΑ ΝΗΣΙΑ	16.248	13.201	55,17%	14.978	13.955	51,77%
ΔΥΤΙΚΗ ΕΛΛΑΔΑ	68.421	6.158	91,74%	68.167	6.075	91,82%
ΣΤΕΡΕΑ ΕΛΛΑΔΑ	43.711	2.719	94,14%	43.497	2.627	94,30%
ΑΤΤΙΚΗ	295.146	40.110	88,04%	294.785	40.162	88,01%
ΠΕΛΟΠΟΝΝΗΣΟΣ	37.956	5.865	86,62%	37.994	5.820	86,72%
ΒΟΡΕΙΟ ΑΙΓΑΙΟ	12.857	3.605	78,10%	13.035	3.448	79,08%
ΝΟΤΙΟ ΑΙΓΑΙΟ	17.537	28.306	38,25%	17.765	26.812	39,85%
ΚΡΗΤΗ	36.661	34.358	51,62%	37.438	32.250	53,72%
<b>ΣΥΝΟΛΟ</b>	<b>864.377</b>	<b>201.381</b>	<b>81,10%</b>	<b>864.512</b>	<b>196.709</b>	<b>81,46%</b>
	ΜΑΡΤΙΟΣ			ΑΠΡΙΛΙΟΣ		
	ΕΓΓΕΓΡΑΜΜΕΝΟΙ ΣΤΟΝ ΟΑΕΔ			ΕΓΓΕΓΡΑΜΜΕΝΟΙ ΣΤΟΝ ΟΑΕΔ		
	ΑΝΕΡΓΟΙ ΑΝΑΖΗΤΟΥΝΤΕΣ ΕΡΓΑΣΙΑ	ΛΟΙΠΟΙ ΜΗ ΑΝΑΖΗΤΟΥΝΤΕΣ ΕΡΓΑΣΙΑ	ΠΟΣΟΣΤΟ ΑΝΕΡΓΩΝ ΑΝΑΖΗΤΟΥΝΤΩΝ ΕΡΓΑΣΙΑ ΣΤΟ ΣΥΝΟΛΟ ΤΩΝ ΕΓΓΕΓΡΑΜΜΕΝΩΝ	ΑΝΕΡΓΟΙ ΑΝΑΖΗΤΟΥΝΤΕΣ ΕΡΓΑΣΙΑ	ΛΟΙΠΟΙ ΜΗ ΑΝΑΖΗΤΟΥΝΤΕΣ ΕΡΓΑΣΙΑ	ΠΟΣΟΣΤΟ ΑΝΕΡΓΩΝ ΑΝΑΖΗΤΟΥΝΤΩΝ ΕΡΓΑΣΙΑ ΣΤΟ ΣΥΝΟΛΟ ΤΩΝ ΕΓΓΕΓΡΑΜΜΕΝΩΝ
ΑΝΑΤΟΛΙΚΗ ΜΑΚΕΔΟΝΙΑ ΚΑΙ ΘΡΑΚΗ	53.723	5.775	90,29%	52.677	5.523	90,51%
ΚΕΝΤΡΙΚΗ ΜΑΚΕΔΟΝΙΑ	160.770	48.856	76,69%	157.108	44.725	77,84%
ΔΥΤΙΚΗ ΜΑΚΕΔΟΝΙΑ	29.610	1.356	95,62%	29.162	1.246	95,90%
ΗΠΕΙΡΟΣ	29.603	3.159	90,36%	29.009	2.695	91,50%
ΘΕΣΣΑΛΙΑ	63.480	5.497	92,03%	62.539	4.958	92,65%
ΙΟΝΙΑ ΝΗΣΙΑ	14.794	13.207	52,83%	12.114	7.199	62,72%
ΔΥΤΙΚΗ ΕΛΛΑΔΑ	69.009	6.041	91,95%	68.263	5.670	92,33%
ΣΤΕΡΕΑ ΕΛΛΑΔΑ	43.736	2.682	94,22%	42.396	2.605	94,21%
ΑΤΤΙΚΗ	296.208	40.404	88,00%	289.463	38.663	88,22%
ΠΕΛΟΠΟΝΝΗΣΟΣ	38.699	5.592	87,37%	37.797	4.732	88,87%
ΒΟΡΕΙΟ ΑΙΓΑΙΟ	13.293	3.261	80,30%	12.923	2.286	84,97%
ΝΟΤΙΟ ΑΙΓΑΙΟ	17.575	24.282	41,99%	13.592	11.566	54,03%
ΚΡΗΤΗ	37.355	29.383	55,97%	33.173	16.498	66,79%
<b>ΣΥΝΟΛΟ</b>	<b>867.855</b>	<b>189.495</b>	<b>82,08%</b>	<b>840.216</b>	<b>148.366</b>	<b>84,99%</b>
	ΜΑΪΟΣ			ΙΟΥΝΙΟΣ		
	ΕΓΓΕΓΡΑΜΜΕΝΟΙ ΣΤΟΝ ΟΑΕΔ			ΕΓΓΕΓΡΑΜΜΕΝΟΙ ΣΤΟΝ ΟΑΕΔ		
	ΑΝΕΡΓΟΙ ΑΝΑΖΗΤΟΥΝΤΕΣ ΕΡΓΑΣΙΑ	ΛΟΙΠΟΙ ΜΗ ΑΝΑΖΗΤΟΥΝΤΕΣ ΕΡΓΑΣΙΑ	ΠΟΣΟΣΤΟ ΑΝΕΡΓΩΝ ΑΝΑΖΗΤΟΥΝΤΩΝ ΕΡΓΑΣΙΑ ΣΤΟ ΣΥΝΟΛΟ ΤΩΝ ΕΓΓΕΓΡΑΜΜΕΝΩΝ	ΑΝΕΡΓΟΙ ΑΝΑΖΗΤΟΥΝΤΕΣ ΕΡΓΑΣΙΑ	ΛΟΙΠΟΙ ΜΗ ΑΝΑΖΗΤΟΥΝΤΕΣ ΕΡΓΑΣΙΑ	ΠΟΣΟΣΤΟ ΑΝΕΡΓΩΝ ΑΝΑΖΗΤΟΥΝΤΩΝ ΕΡΓΑΣΙΑ ΣΤΟ ΣΥΝΟΛΟ ΤΩΝ ΕΓΓΕΓΡΑΜΜΕΝΩΝ
ΑΝΑΤΟΛΙΚΗ ΜΑΚΕΔΟΝΙΑ ΚΑΙ ΘΡΑΚΗ	50.853	5.345	90,49%	50.532	5.726	89,82%
ΚΕΝΤΡΙΚΗ ΜΑΚΕΔΟΝΙΑ	151.391	43.045	77,86%	148.736	43.451	77,39%
ΔΥΤΙΚΗ ΜΑΚΕΔΟΝΙΑ	28.207	1.130	96,15%	27.944	1.168	95,99%
ΗΠΕΙΡΟΣ	28.053	2.219	92,67%	27.654	2.420	91,95%
ΘΕΣΣΑΛΙΑ	60.989	4.636	92,94%	60.783	4.791	92,69%
ΙΟΝΙΑ ΝΗΣΙΑ	9.397	3.461	73,08%	8.659	2.992	74,32%
ΔΥΤΙΚΗ ΕΛΛΑΔΑ	66.668	5.519	92,35%	66.069	5.773	91,96%
ΣΤΕΡΕΑ ΕΛΛΑΔΑ	40.886	2.539	94,15%	40.106	3.002	93,04%
ΑΤΤΙΚΗ	282.309	37.868	88,17%	283.333	41.768	87,15%
ΠΕΛΟΠΟΝΝΗΣΟΣ	36.326	4.554	88,86%	35.424	4.669	88,35%
ΒΟΡΕΙΟ ΑΙΓΑΙΟ	12.172	1.654	88,04%	12.055	1.576	88,44%
ΝΟΤΙΟ ΑΙΓΑΙΟ	10.274	6.161	62,51%	9.520	5.207	64,64%
ΚΡΗΤΗ	31.493	8.785	78,19%	32.872	7.230	81,97%
<b>ΣΥΝΟΛΟ</b>	<b>809.018</b>	<b>126.916</b>	<b>86,44%</b>	<b>803.687</b>	<b>129.773</b>	<b>86,10%</b>

ΠΙΝΑΚΑΣ 5: Αριθμός εγγεγραμμένων στο μητρώο του ΟΑΕΔ:

Πρώτο εξάμηνο έτους 2015

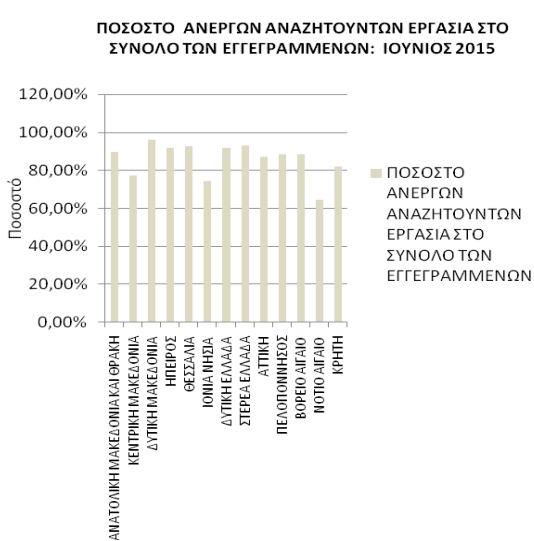
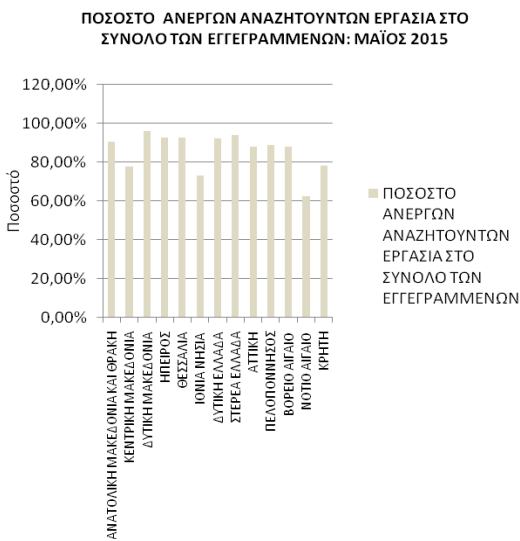
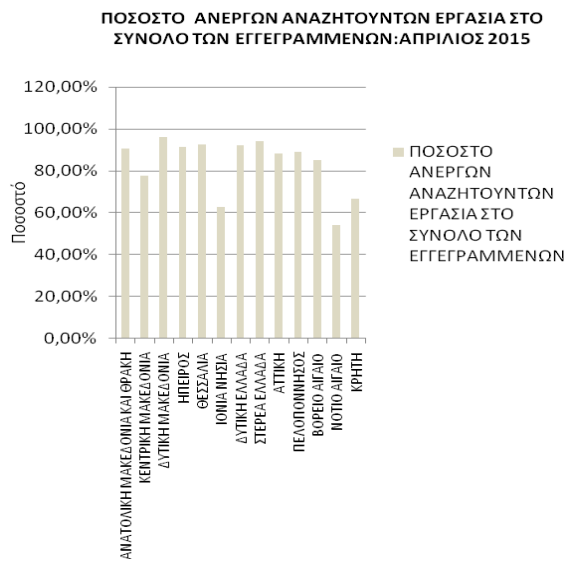
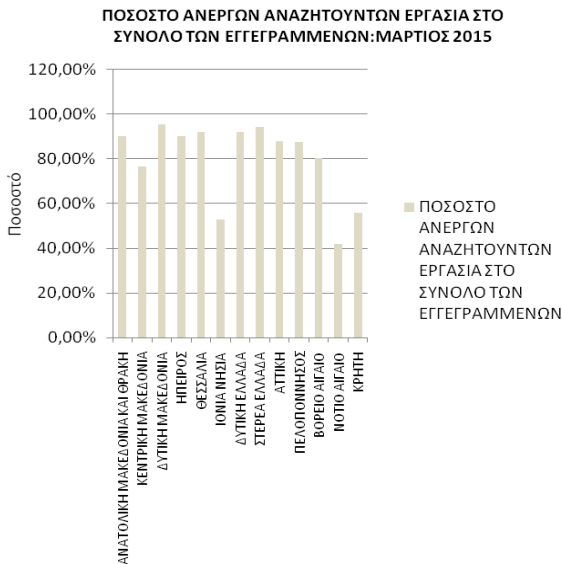
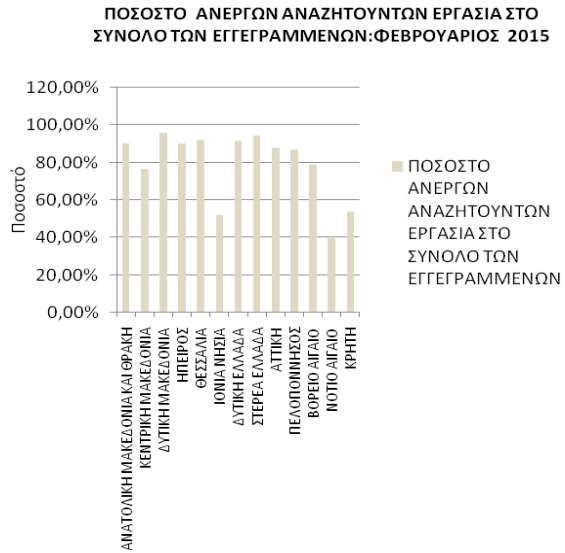
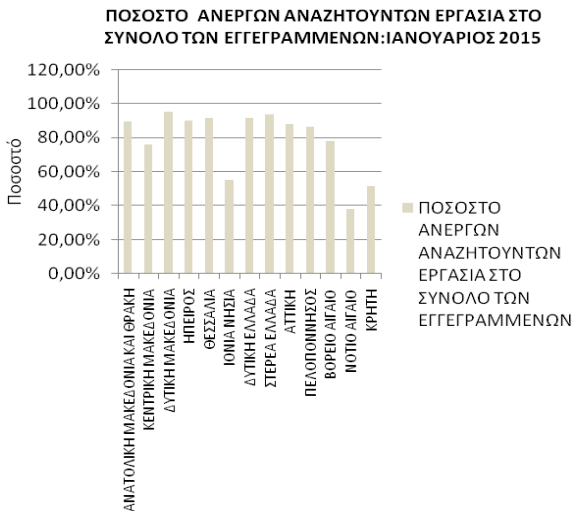

ΔΙΑΓΡΑΜΜΑ 3: Ποσοστό ανέργων ως προς το σύνολο των εγγεγραμμένων στο μητρώο του ΟΑΕΔ: Πρώτο εξάμηνο έτους 2015



Από τον πίνακα 5 και το διάγραμμα 3, προκύπτει το συμπέρασμα ότι η στο σύνολο της χώρας η πλειοψηφία των εγγεγραμμένων στο μητρώο του ΟΑΕΔ είναι άνεργοι αναζητούντες εργασία συγκριτικά με τους εγγεγραμμένους λοιπούς μη αναζητούντες εργασία σε όλους τους μήνες του πρώτου εξαμήνου του έτους 2015.

Επιπρόσθετα παρατηρούμε πως τα μικρότερα ποσοστά ανέργων αναζητούντων εργασία και αντίστοιχα τα μεγαλύτερα ποσοστά των λοιπών μη αναζητούντων εργασία ως προς το σύνολο των εγγεγραμμένων στο μητρώο του ΟΑΕΔ, εμφανίζονται στις Περιφέρειες Νοτίου Αιγαίου, Ιόνιων Νήσων και Κρήτης.

#### 1.6. Ποσοστό μακροχρόνια ανέργων ως προς το σύνολο των ανέργων

Στον πιο κάτω πίνακα καταγράφεται, για όλους τους μήνες του πρώτου εξαμήνου του έτους 2015, ο αριθμός των ανέργων, ο αριθμός των μακροχρόνια ανέργων, καθώς και το ποσοστό των μακροχρόνια ανέργων ως προς το σύνολο των ανέργων. Επιπρόσθετα, το ποσοστό αυτό παρουσιάζεται διαγραμματικά για κάθε μήνα και Περιφέρεια για όλους τους μήνες του πρώτου εξαμήνου του έτους 2015.

	ΙΑΝΟΥΑΡΙΟΣ			ΦΕΒΡΟΥΑΡΙΟΣ		
	ΑΝΕΡΓΟΙ	ΜΑΚΡΟΧΡΟΝΙΑ ΑΝΕΡΓΟΙ	ΠΟΣΟΣΤΟ ΜΑΚΡΟΧΡΟΝΙΑ ΑΝΕΡΓΩΝ ΣΤΟ ΣΥΝΟΛΟ ΤΩΝ ΑΝΕΡΓΩΝ	ΑΝΕΡΓΟΙ	ΜΑΚΡΟΧΡΟΝΙΑ ΑΝΕΡΓΟΙ	ΠΟΣΟΣΤΟ ΜΑΚΡΟΧΡΟΝΙΑ ΑΝΕΡΓΩΝ ΣΤΟ ΣΥΝΟΛΟ ΤΩΝ ΑΝΕΡΓΩΝ
ΑΝΑΤΟΛΙΚΗ ΜΑΚΕΔΟΝΙΑ ΚΑΙ ΘΡΑΚΗ	54.069	28.411	52,55%	53.908	28.365	52,62%
ΚΕΝΤΡΙΚΗ ΜΑΚΕΔΟΝΙΑ	160.097	90.386	56,46%	160.617	90.431	56,30%
ΔΥΤΙΚΗ ΜΑΚΕΔΟΝΙΑ	29.356	14.915	50,81%	29.811	14.959	50,18%
ΗΠΕΙΡΟΣ	29.538	15.428	52,23%	29.394	15.502	52,74%
ΘΕΣΣΑΛΙΑ	62.780	34.320	54,67%	63.123	34.508	54,67%
ΙΟΝΙΑ ΝΗΣΙΑ	16.248	3.890	23,94%	14.978	3.912	26,12%
ΔΥΤΙΚΗ ΕΛΛΑΔΑ	68.421	39.564	57,82%	68.167	39.786	58,37%
ΣΤΕΡΕΑ ΕΛΛΑΔΑ	43.711	24.015	54,94%	43.497	24.108	55,42%
ΑΤΤΙΚΗ	295.146	164.622	55,78%	294.785	165.085	56,00%
ΠΕΛΟΠΟΝΝΗΣΟΣ	37.956	18.674	49,20%	37.994	18.853	49,62%
ΒΟΡΕΙΟ ΑΙΓΑΙΟ	12.857	5.739	44,64%	13.035	5.905	45,30%
ΝΟΤΙΟ ΑΙΓΑΙΟ	17.537	4.571	26,06%	17.765	4.585	25,81%
ΚΡΗΤΗ	36.661	14.697	40,09%	37.438	15.001	40,07%
<b>ΣΥΝΟΛΟ</b>	<b>864.377</b>	<b>459.232</b>	<b>53,13%</b>	<b>864.512</b>	<b>461.000</b>	<b>53,32%</b>
	ΜΑΡΤΙΟΣ			ΑΠΡΙΛΙΟΣ		
	ΑΝΕΡΓΟΙ	ΜΑΚΡΟΧΡΟΝΙΑ ΑΝΕΡΓΟΙ	ΠΟΣΟΣΤΟ ΜΑΚΡΟΧΡΟΝΙΑ ΑΝΕΡΓΩΝ ΣΤΟ ΣΥΝΟΛΟ ΤΩΝ ΑΝΕΡΓΩΝ	ΑΝΕΡΓΟΙ	ΜΑΚΡΟΧΡΟΝΙΑ ΑΝΕΡΓΟΙ	ΠΟΣΟΣΤΟ ΜΑΚΡΟΧΡΟΝΙΑ ΑΝΕΡΓΩΝ ΣΤΟ ΣΥΝΟΛΟ ΤΩΝ ΑΝΕΡΓΩΝ
ΑΝΑΤΟΛΙΚΗ ΜΑΚΕΔΟΝΙΑ ΚΑΙ ΘΡΑΚΗ	53.723	28.493	53,04%	52.677	28.361	53,84%
ΚΕΝΤΡΙΚΗ ΜΑΚΕΔΟΝΙΑ	160.770	90.680	56,40%	157.108	90.091	57,34%
ΔΥΤΙΚΗ ΜΑΚΕΔΟΝΙΑ	29.610	15.194	51,31%	29.162	15.211	52,16%
ΗΠΕΙΡΟΣ	29.603	15.716	53,09%	29.009	15.693	54,10%
ΘΕΣΣΑΛΙΑ	63.480	35.068	55,24%	62.539	35.073	56,08%
ΙΟΝΙΑ ΝΗΣΙΑ	14.794	3.964	26,79%	12.114	3.897	32,17%
ΔΥΤΙΚΗ ΕΛΛΑΔΑ	69.009	40.638	58,89%	68.263	40.754	59,70%
ΣΤΕΡΕΑ ΕΛΛΑΔΑ	43.736	24.485	55,98%	42.396	24.361	57,46%
ΑΤΤΙΚΗ	296.208	166.205	56,11%	289.463	164.365	56,78%
ΠΕΛΟΠΟΝΝΗΣΟΣ	38.699	19.177	49,55%	37.797	19.089	50,50%
ΒΟΡΕΙΟ ΑΙΓΑΙΟ	13.293	6.034	45,39%	12.923	6.031	46,67%
ΝΟΤΙΟ ΑΙΓΑΙΟ	17.575	4.662	26,53%	13.592	4.467	32,86%
ΚΡΗΤΗ	37.355	15.223	40,75%	33.173	14.932	45,01%
<b>ΣΥΝΟΛΟ</b>	<b>867.855</b>	<b>465.539</b>	<b>53,64%</b>	<b>840.216</b>	<b>462.325</b>	<b>55,02%</b>
	ΜΑΪΟΣ			ΙΟΥΝΙΟΣ		
	ΑΝΕΡΓΟΙ	ΜΑΚΡΟΧΡΟΝΙΑ ΑΝΕΡΓΟΙ	ΠΟΣΟΣΤΟ ΜΑΚΡΟΧΡΟΝΙΑ ΑΝΕΡΓΩΝ ΣΤΟ ΣΥΝΟΛΟ ΤΩΝ ΑΝΕΡΓΩΝ	ΑΝΕΡΓΟΙ	ΜΑΚΡΟΧΡΟΝΙΑ ΑΝΕΡΓΟΙ	ΠΟΣΟΣΤΟ ΜΑΚΡΟΧΡΟΝΙΑ ΑΝΕΡΓΩΝ ΣΤΟ ΣΥΝΟΛΟ ΤΩΝ ΑΝΕΡΓΩΝ
ΑΝΑΤΟΛΙΚΗ ΜΑΚΕΔΟΝΙΑ ΚΑΙ ΘΡΑΚΗ	50.853	28.443	55,93%	50.532	28.601	56,60%
ΚΕΝΤΡΙΚΗ ΜΑΚΕΔΟΝΙΑ	151.391	88.900	58,72%	148.736	88.804	59,71%
ΔΥΤΙΚΗ ΜΑΚΕΔΟΝΙΑ	28.207	15.302	54,25%	27.944	15.905	56,92%
ΗΠΕΙΡΟΣ	28.053	16.074	57,30%	27.654	16.424	59,39%
ΘΕΣΣΑΛΙΑ	60.989	35.201	57,72%	60.783	35.685	58,71%
ΙΟΝΙΑ ΝΗΣΙΑ	9.397	3.928	41,80%	8.659	3.948	45,59%
ΔΥΤΙΚΗ ΕΛΛΑΔΑ	66.668	40.605	60,91%	66.069	41.267	62,46%
ΣΤΕΡΕΑ ΕΛΛΑΔΑ	40.886	24.094	58,93%	40.106	24.219	60,39%
ΑΤΤΙΚΗ	282.309	162.971	57,73%	283.333	163.516	57,71%
ΠΕΛΟΠΟΝΝΗΣΟΣ	36.326	18.976	52,24%	35.424	19.271	54,40%
ΒΟΡΕΙΟ ΑΙΓΑΙΟ	12.172	6.184	50,81%	12.055	6.341	52,60%
ΝΟΤΙΟ ΑΙΓΑΙΟ	10.274	4.217	41,05%	9.520	4.148	43,57%
ΚΡΗΤΗ	31.493	15.519	49,28%	32.872	16.494	50,18%
<b>ΣΥΝΟΛΟ</b>	<b>809.018</b>	<b>460.414</b>	<b>56,91%</b>	<b>803.687</b>	<b>464.623</b>	<b>57,81%</b>

ΠΙΝΑΚΑΣ 6: Αριθμός ανέργων και μακροχρόνια ανέργων κατά μήνα και Περιφέρεια:  
Πρώτο εξάμηνο έτους 2015

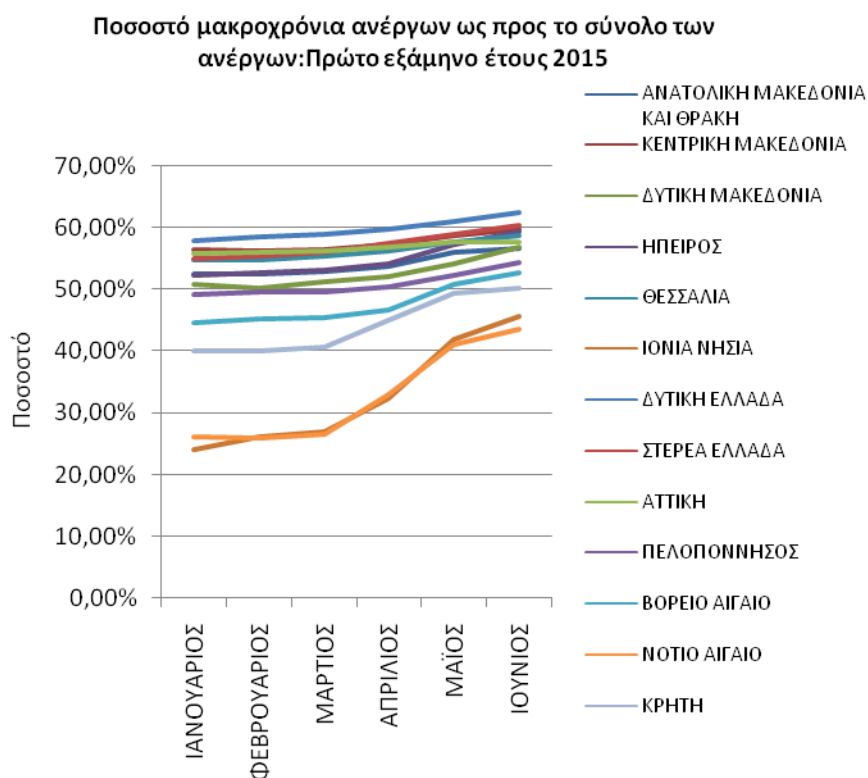

ΔΙΑΓΡΑΜΜΑ 4: Ποσοστό μακροχρόνια ανέργων ως προς το σύνολο των ανέργων σε σχέση με την Περιφέρεια: Πρώτο εξάμηνο έτους 2015

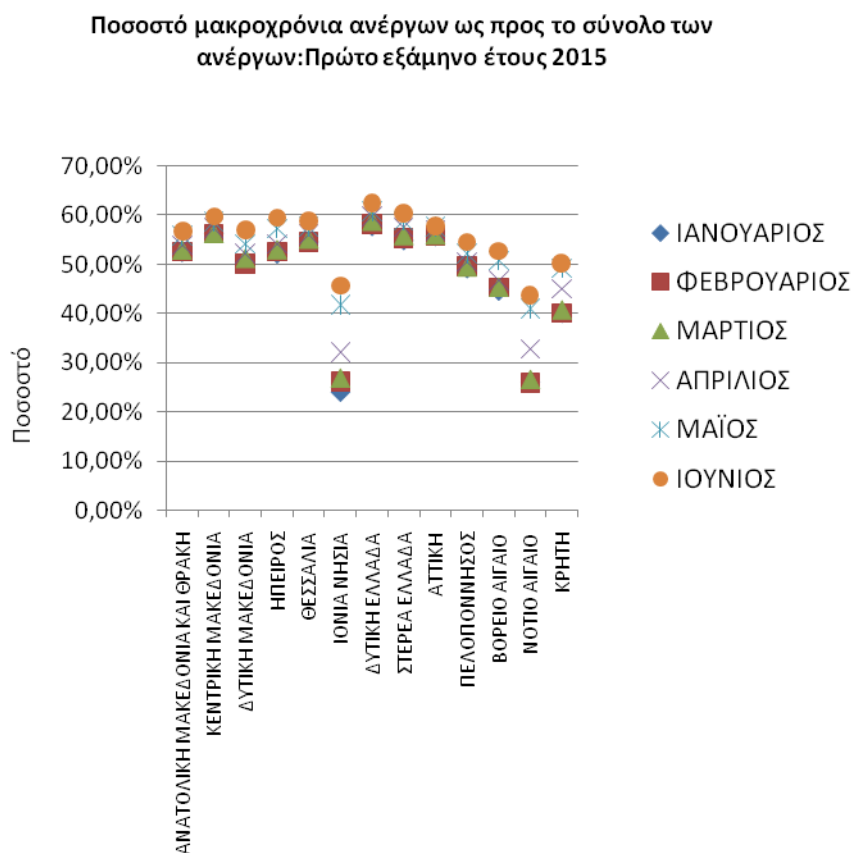

ΔΙΑΓΡΑΜΜΑ 4α: Ποσοστό μακροχρόνια ανέργων ως προς το σύνολο των ανέργων σε σχέση με το μήνα αναφοράς: Πρώτο εξάμηνο έτους 2015

Από τον πίνακα 6 και τα διαγράμματα 4 και 4α, προκύπτει το συμπέρασμα ότι οι **μακροχρόνια άνεργοι** (δηλαδή αυτοί που παραμένουν εγγεγραμμένοι στο μητρώο του ΟΑΕΔ για διάστημα μεγαλύτερο ή ίσο των 12 μηνών), στο **σύνολο της χώρας**, αποτελούν την πλειοψηφία σε όλους τους μήνες του **πρώτου εξαμήνου του έτους 2015**.

Η ποσοστιαία διακύμανση ανά μήνα, στο σύνολο της χώρας, καταγράφει την μεγαλύτερη τιμή της τον Ιούνιο (57,81%) και τη μικρότερη τον Ιανουάριο (53,13%). Σε επίπεδο Περιφέρειας, η μηνιαία ποσοστιαία διακύμανση καταγράφει την μεγαλύτερη τιμή της (62,46%) στην Περιφέρεια της Δυτικής Ελλάδας τον Ιούνιο και τη μικρότερη (23,94%) στην Περιφέρεια των Ιονίων Νήσων τον Ιανουάριο.

### 1.7. Αριθμός ανέργων κατά διάρκεια ανεργίας στο πρώτο εξάμηνο του έτους 2015

Στον πιο κάτω πίνακα καταγράφεται, για όλους τους μήνες του πρώτου εξαμήνου του έτους 2015, ο αριθμός των ανέργων με διάρκεια ανεργίας μεγαλύτερη ή ίση των 12 μηνών και ο αριθμός των ανέργων με διάρκεια ανεργίας μικρότερη των 12 μηνών. Επιπρόσθετα παρουσιάζεται και ο τελευταίος μήνας του προηγούμενου εξαμήνου του έτους 2014.

## Αριθμός ανέργων &gt;=12 Μήνες

2015	2014						
	ΔΕΚΕΜΒΡΙΟΣ	ΙΑΝΟΥΑΡΙΟΣ	ΦΕΒΡΟΥΑΡΙΟΣ	ΜΑΡΤΙΟΣ	ΑΠΡΙΛΙΟΣ	ΜΑΪΟΣ	ΙΟΥΝΙΟΣ
ΑΝΑΤΟΛΙΚΗ ΜΑΚΕΔΟΝΙΑ ΚΑΙ ΘΡΑΚΗ	28.038	28.411	28.365	28.493	28.361	28.443	28.601
ΚΕΝΤΡΙΚΗ ΜΑΚΕΔΟΝΙΑ	89.414	90.386	90.431	90.680	90.091	88.900	88.804
ΔΥΤΙΚΗ ΜΑΚΕΔΟΝΙΑ	14.686	14.915	14.959	15.194	15.211	15.302	15.905
ΗΠΕΙΡΟΣ	15.177	15.428	15.502	15.716	15.693	16.074	16.424
ΘΕΣΣΑΛΙΑ	34.025	34.320	34.508	35.068	35.073	35.201	35.685
ΙΟΝΙΑ ΝΗΣΙΑ	3.875	3.890	3.912	3.964	3.897	3.928	3.948
ΔΥΤΙΚΗ ΕΛΛΑΔΑ	39.046	39.564	39.786	40.638	40.754	40.605	41.267
ΣΤΕΡΕΑ ΕΛΛΑΔΑ	23.519	24.015	24.108	24.485	24.361	24.094	24.219
ΑΤΤΙΚΗ	162.404	164.622	165.085	166.205	164.365	162.971	163.516
ΠΕΛΟΠΟΝΝΗΣΟΣ	18.317	18.674	18.853	19.177	19.089	18.976	19.271
ΒΟΡΕΙΟ ΑΙΓΑΙΟ	5.633	5.739	5.905	6.034	6.031	6.184	6.341
ΝΟΤΙΟ ΑΙΓΑΙΟ	4.478	4.571	4.585	4.662	4.467	4.217	4.148
ΚΡΗΤΗ	14.486	14.697	15.001	15.223	14.932	15.519	16.494
<b>ΣΥΝΟΛΟ</b>	<b>453.098</b>	<b>459.232</b>	<b>461.000</b>	<b>465.539</b>	<b>462.325</b>	<b>460.414</b>	<b>464.623</b>

## Αριθμός ανέργων &lt;12 Μήνες

2015	2014						
	ΔΕΚΕΜΒΡΙΟΣ	ΙΑΝΟΥΑΡΙΟΣ	ΦΕΒΡΟΥΑΡΙΟΣ	ΜΑΡΤΙΟΣ	ΑΠΡΙΛΙΟΣ	ΜΑΪΟΣ	ΙΟΥΝΙΟΣ
ΑΝΑΤΟΛΙΚΗ ΜΑΚΕΔΟΝΙΑ ΚΑΙ ΘΡΑΚΗ	25.826	25.658	25.543	25.230	24.316	22.410	21.931
ΚΕΝΤΡΙΚΗ ΜΑΚΕΔΟΝΙΑ	68.942	69.711	70.186	70.090	67.017	62.491	59.932
ΔΥΤΙΚΗ ΜΑΚΕΔΟΝΙΑ	13.953	14.441	14.852	14.416	13.951	12.905	12.039
ΗΠΕΙΡΟΣ	14.100	14.110	13.892	13.887	13.316	11.979	11.230
ΘΕΣΣΑΛΙΑ	28.390	28.460	28.615	28.412	27.466	25.788	25.098
ΙΟΝΙΑ ΝΗΣΙΑ	11.694	12.358	11.066	10.830	8.217	5.469	4.711
ΔΥΤΙΚΗ ΕΛΛΑΔΑ	29.362	28.857	28.381	28.371	27.509	26.063	24.802
ΣΤΕΡΕΑ ΕΛΛΑΔΑ	20.027	19.696	19.389	19.251	18.035	16.792	15.887
ΑΤΤΙΚΗ	132.865	130.524	129.700	130.003	125.098	119.338	119.817
ΠΕΛΟΠΟΝΝΗΣΟΣ	19.684	19.282	19.141	19.522	18.708	17.350	16.153
ΒΟΡΕΙΟ ΑΙΓΑΙΟ	7.129	7.118	7.130	7.259	6.892	5.988	5.714
ΝΟΤΙΟ ΑΙΓΑΙΟ	11.661	12.966	13.180	12.913	9.125	6.057	5.372
ΚΡΗΤΗ	21.394	21.964	22.437	22.132	18.241	15.974	16.378
<b>ΣΥΝΟΛΟ</b>	<b>405.027</b>	<b>405.145</b>	<b>403.512</b>	<b>402.316</b>	<b>377.891</b>	<b>348.604</b>	<b>339.064</b>

ΠΙΝΑΚΑΣ 7: Αριθμός ανέργων κατά διάρκεια ανεργίας:  
Πρώτο εξάμηνο έτους 2015

Από τον πίνακα 7, παρατηρούμε πως για το πρώτο εξάμηνο του έτους 2015 ο μεγαλύτερος αριθμός των μακροχρόνια ανέργων (διάρκεια συνεχόμενης ανεργίας  $\geq 12$  μηνών) καταγράφεται τον μήνα Μάρτιο (465.539 άτομα) και ο μικρότερος τον Ιανουάριο (459.232 άτομα). Αντίθετα, ο αριθμός των ανέργων με διάρκεια συνεχόμενης ανεργίας  $< 12$  μηνών παρουσιάζει μία συνεχή φθίνουσα πορεία από τον μήνα Ιανουάριο (405.145 άτομα) έως και τον μήνα Ιούνιο (339.064 άτομα).

#### 1.8. Ποσοστιαία μεταβολή εγγεγραμμένων ανέργων κατά διάρκεια ανεργίας, μήνα και Περιφέρεια για το πρώτο εξάμηνο του έτους 2015

Στον πιο κάτω πίνακα καταγράφεται η κατά μήνα ποσοστιαία μεταβολή για όλους τους μήνες του πρώτου εξαμήνου του έτους 2015 του αριθμού των ανέργων με διάρκεια ανεργίας μεγαλύτερη ή ίση των 12 μηνών και του αριθμού των ανέργων με διάρκεια ανεργίας μικρότερη των 12 μηνών. Επιπρόσθετα παρουσιάζεται η ποσοστιαία μεταβολή από τον τελευταίο μήνα του προηγούμενου εξαμήνου του έτους 2014.

Αριθμός ανέργων >=12 Μήνες	ΠΟΣΟΣΤΙΑΙΑ ΜΕΤΑΒΟΛΗ ΕΤΟΥΣ 2015					
	ΔΕΚΕΜΒΡΙΟΣ 2014- ΙΑΝΟΥΑΡΙΟΣ 2015	ΙΑΝΟΥΑΡΙΟΣ 2015- ΦΕΒΡΟΥΑΡΙΟΣ 2015	ΦΕΒΡΟΥΑΡΙΟΣ 2015-ΜΑΡΤΙΟΣ 2015	ΜΑΡΤΙΟΣ 2015- ΑΠΡΙΛΙΟΣ 2015	ΑΠΡΙΛΙΟΣ 2015- ΜΑΪΟΣ 2015	ΜΑΪΟΣ 2015- ΙΟΥΝΙΟΣ 2015
ΑΝΑΤΟΛΙΚΗ ΜΑΚΕΔΟΝΙΑ ΚΑΙ ΘΡΑΚΗ	1,33%	-0,16%	0,45%	-0,46%	0,29%	0,56%
ΚΕΝΤΡΙΚΗ ΜΑΚΕΔΟΝΙΑ	1,09%	0,05%	0,28%	-0,65%	-1,32%	-0,11%
ΔΥΤΙΚΗ ΜΑΚΕΔΟΝΙΑ	1,56%	0,30%	1,57%	0,11%	0,60%	3,94%
ΗΠΕΙΡΟΣ	1,65%	0,48%	1,38%	-0,15%	2,43%	2,18%
ΘΕΣΣΑΛΙΑ	0,87%	0,55%	1,62%	0,01%	0,36%	1,37%
ΙΟΝΙΑ ΝΗΣΙΑ	0,39%	0,57%	1,33%	-1,69%	0,80%	0,51%
ΔΥΤΙΚΗ ΕΛΛΑΔΑ	1,33%	0,56%	2,14%	0,29%	-0,37%	1,63%
ΣΤΕΡΕΑ ΕΛΛΑΔΑ	2,11%	0,39%	1,56%	-0,51%	-1,10%	0,52%
ΑΤΤΙΚΗ	1,37%	0,28%	0,68%	-1,11%	-0,85%	0,33%
ΠΕΛΟΠΟΝΝΗΣΟΣ	1,95%	0,96%	1,72%	-0,46%	-0,59%	1,55%
ΒΟΡΕΙΟ ΑΙΓΑΙΟ	1,88%	2,89%	2,18%	-0,05%	2,54%	2,54%
ΝΟΤΙΟ ΑΙΓΑΙΟ	2,08%	0,31%	1,68%	-4,18%	-5,60%	-1,64%
ΚΡΗΤΗ	1,46%	2,07%	1,48%	-1,91%	3,93%	6,28%
<b>ΣΥΝΟΛΟ</b>	<b>1,35%</b>	<b>0,38%</b>	<b>0,98%</b>	<b>-0,69%</b>	<b>-0,41%</b>	<b>0,91%</b>

Αριθμός ανέργων <12 Μήνες	ΠΟΣΟΣΤΙΑΙΑ ΜΕΤΑΒΟΛΗ ΕΤΟΥΣ 2015					
	ΔΕΚΕΜΒΡΙΟΣ 2014-ΙΑΝΟΥΑΡΙΟΣ 2015	ΙΑΝΟΥΑΡΙΟΣ 2015- ΦΕΒΡΟΥΑΡΙΟΣ 2015	ΦΕΒΡΟΥΑΡΙΟΣ 2015-ΜΑΡΤΙΟΣ 2015	ΜΑΡΤΙΟΣ 2015- ΑΠΡΙΛΙΟΣ 2015	ΑΠΡΙΛΙΟΣ 2015- ΜΑΪΟΣ 2015	ΜΑΪΟΣ 2015- ΙΟΥΝΙΟΣ 2015
ΑΝΑΤΟΛΙΚΗ ΜΑΚΕΔΟΝΙΑ ΚΑΙ ΘΡΑΚΗ	-0,65%	-0,45%	-1,23%	-3,62%	-7,84%	-2,14%
ΚΕΝΤΡΙΚΗ ΜΑΚΕΔΟΝΙΑ	1,12%	0,68%	-0,14%	-4,38%	-6,75%	-4,09%
ΔΥΤΙΚΗ ΜΑΚΕΔΟΝΙΑ	3,50%	2,85%	-2,94%	-3,23%	-7,50%	-6,71%
ΗΠΕΙΡΟΣ	0,07%	-1,55%	-0,04%	-4,11%	-10,04%	-6,25%
ΘΕΣΣΑΛΙΑ	0,25%	0,54%	-0,71%	-3,33%	-6,11%	-2,68%
ΙΟΝΙΑ ΝΗΣΙΑ	5,68%	-10,45%	-2,13%	-24,13%	-33,44%	-13,86%
ΔΥΤΙΚΗ ΕΛΛΑΔΑ	-1,72%	-1,65%	-0,04%	-3,04%	-5,26%	-4,84%
ΣΤΕΡΕΑ ΕΛΛΑΔΑ	-1,65%	-1,56%	-0,71%	-6,32%	-6,89%	-5,39%
ΑΤΤΙΚΗ	-1,76%	-0,63%	0,23%	-3,77%	-4,60%	0,40%
ΠΕΛΟΠΟΝΝΗΣΟΣ	-2,04%	-0,73%	1,99%	-4,17%	-7,26%	-6,90%
ΒΟΡΕΙΟ ΑΙΓΑΙΟ	-0,15%	0,17%	1,81%	-5,06%	-13,12%	-4,58%
ΝΟΤΙΟ ΑΙΓΑΙΟ	11,19%	1,65%	-2,03%	-29,33%	-33,62%	-11,31%
ΚΡΗΤΗ	2,66%	2,15%	-1,36%	-17,58%	-12,43%	2,53%
<b>ΣΥΝΟΛΟ</b>	<b>0,03%</b>	<b>-0,40%</b>	<b>-0,30%</b>	<b>-6,07%</b>	<b>-7,75%</b>	<b>-2,74%</b>

ΠΙΝΑΚΑΣ 8: Ποσοστιαία μεταβολή αριθμού ανέργων κατά μήνα, Περιφέρεια και διάρκεια ανεργίας:  
Πρώτο εξάμηνο έτους 2015

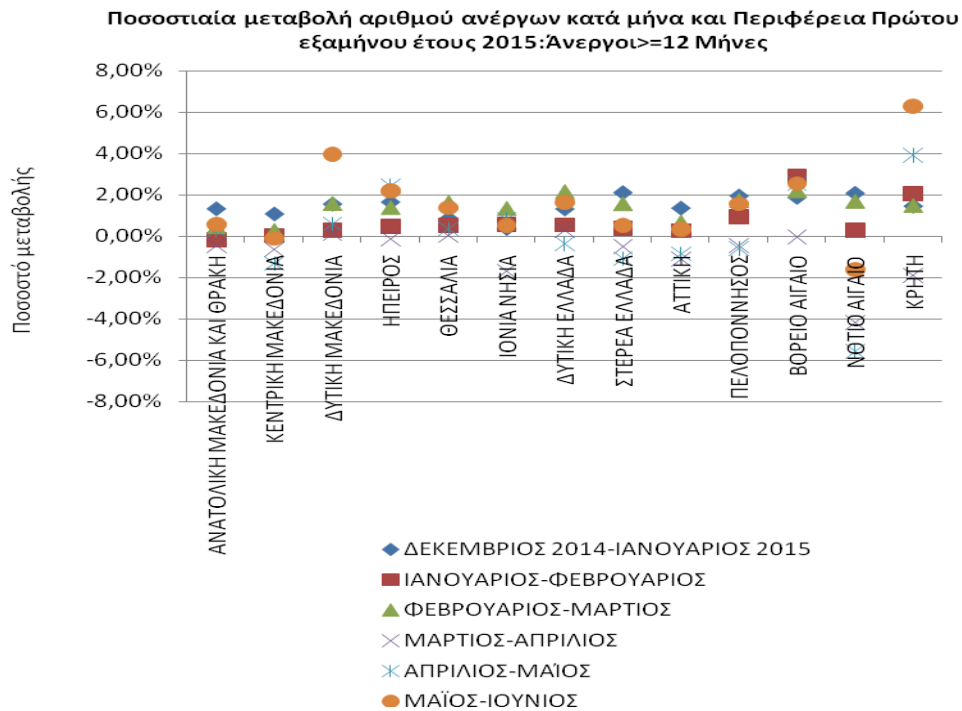

ΔΙΑΓΡΑΜΜΑ 5: Ποσοστιαία μεταβολή κατά μήνα και Περιφέρεια: άνεργοι >=12 Μήνες: Πρώτο εξάμηνο έτους 2015

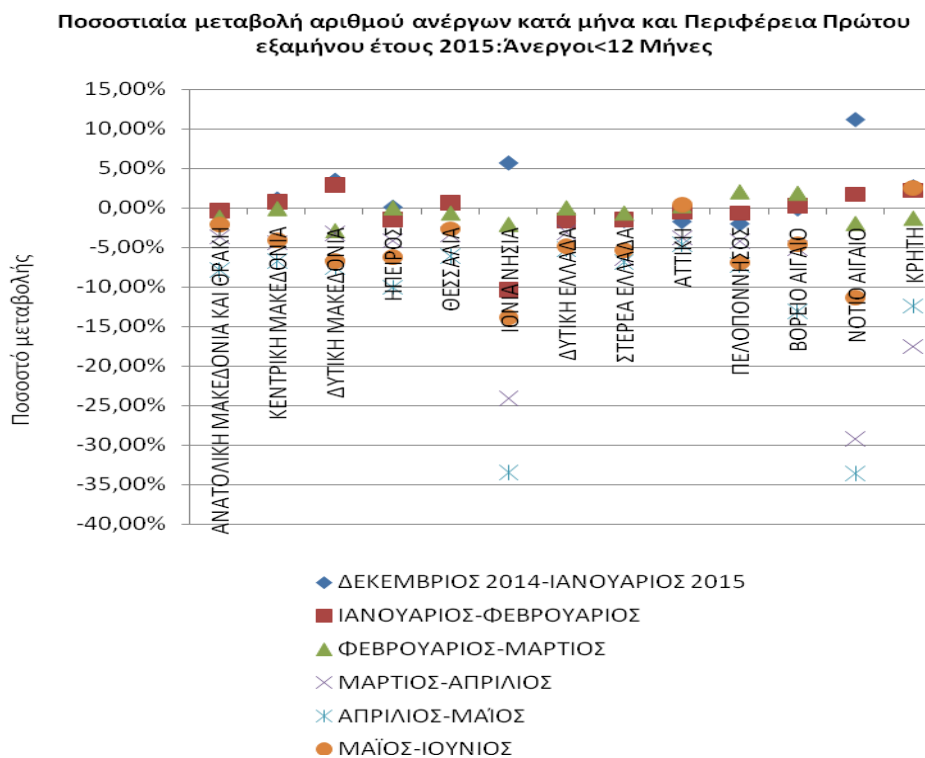

ΔΙΑΓΡΑΜΜΑ 5α: Ποσοστιαία μεταβολή κατά μήνα και Περιφέρεια: άνεργοι <12 Μήνες: Πρώτο εξάμηνο έτους 2015



Από τον πίνακα 8 και από το διάγραμμα 5 και 5α, προκύπτει το συμπέρασμα πως στο σύνολο των μακροχρόνια ανέργων (διάρκεια συνεχόμενης ανεργίας  $\geq 12$  μηνών) καταγράφεται ποσοστιαία αύξηση για τη χρονική περίοδο Δεκεμβρίου 2014-Ιανουαρίου 2015 (1,35%), Ιανουαρίου-Φεβρουαρίου (0,38%) και Φεβρουαρίου-Μαρτίου (0,98%). Για τη χρονική περίοδο Μαρτίου-Απριλίου και Απριλίου-Μαΐου καταγράφεται ποσοστιαία μείωση -0,69% και -0,41% αντίστοιχα και στη συνέχεια καταγράφεται ποσοστιαία αύξηση για τη χρονική περίοδο Μαΐου-Ιουνίου (0,91%).

Στο σύνολο των ανέργων με διάρκεια ανεργίας  $< 12$  μηνών καταγράφεται ποσοστιαία αύξηση μόνο για τη χρονική περίοδο Δεκεμβρίου 2014-Ιανουαρίου 2015 (0,03%) και στη συνέχεια για τα χρονικά διαστήματα Ιανουαρίου-Φεβρουαρίου, Φεβρουαρίου-Μαρτίου, Μαρτίου-Απριλίου, Απριλίου-Μαΐου και Μαΐου-Ιουνίου καταγράφεται συνεχής ποσοστιαία μείωση κατά -0,40%, -0,30%, -6,07%, -7,75% και -2,74% αντίστοιχα.

## 1.9. Αριθμός επιδοτούμενων ανέργων στο πρώτο εξάμηνο του έτους 2015

Στον πίνακα 9 παρουσιάζεται το σύνολο των επιδοτούμενων ανέργων για όλους τους μήνες του πρώτου εξαμήνου του έτους 2014 και 2015 καθώς και η αριθμητική και ποσοστιαία μεταβολή τους για κάθε μήνα.

	Σύνολο επιδοτούμενων ανέργων ΠΡΩΤΟΥ εξαμήνου έτους 2014	Σύνολο επιδοτούμενων ανέργων ΠΡΩΤΟΥ εξαμήνου έτους 2015	Μεταβολές 2014-2015	Ποσοστιαία μεταβολή 2014-2015
ΙΑΝΟΥΑΡΙΟΣ	174.178	167.537	-6.641	-3,81%
ΦΕΒΡΟΥΑΡΙΟΣ	157.921	153.602	-4.319	-2,73%
ΜΑΡΤΙΟΣ	105.694	107.623	1.929	1,83%
ΑΠΡΙΛΙΟΣ	102.026	104.888	2.862	2,81%
ΜΑΪΟΣ	94.242	83.685	-10.557	-11,20%
ΙΟΥΝΙΟΣ	79.621	77.960	-1.661	-2,09%
<b>ΜΕΣΟΣ ΟΡΟΣ ΕΞΑΜΗΝΟΥ</b>	<b>118.947</b>	<b>115.883</b>	<b>-3.064</b>	<b>-2,58%</b>

ΠΙΝΑΚΑΣ 9: Μεταβολές αριθμού επιδοτούμενων ανέργων:  
Πρώτο εξάμηνο έτους 2014-2015

Από τον πίνακα 9 προκύπτει:

- Μείωση του αριθμού των επιδοτούμενων ανέργων κατά τους μήνες Ιανουάριο, Φεβρουάριο, Μάιο και Ιούνιο κατά το πρώτο εξάμηνο του 2015 σε σχέση με τους αντίστοιχους μήνες του 2014.
- Ο μέσος όρος του αριθμού των επιδοτούμενων ανέργων, το πρώτο εξάμηνο του 2015 σε σχέση με το αντίστοιχο εξάμηνο του 2014, παρουσιάζει μείωση κατά -3.064 άτομα, που σε ποσοστό αντιστοιχεί σε μείωση κατά -2,58%.
- Κατά το πρώτο εξάμηνο του 2015, όπως άλλωστε και κατά το πρώτο εξάμηνο του 2014, ο αριθμός των επιδοτούμενων ανέργων βαίνει συνεχώς μειούμενος από τον μήνα Ιανουάριο μέχρι και τον μήνα Ιούνιο.

Στον πιο κάτω πίνακα παρουσιάζεται ο αριθμός των επιδοτούμενων ανέργων και το ποσοστό τους ως προς το σύνολο των ανέργων για το πρώτο εξάμηνο του έτους 2015.

2015						
	ΙΑΝΟΥΑΡΙΟΣ	ΦΕΒΡΟΥΑΡΙΟΣ	ΜΑΡΤΙΟΣ	ΑΠΡΙΛΙΟΣ	ΜΑΪΟΣ	ΙΟΥΝΙΟΣ
Εγγεγραμμένοι άνεργοι	864.377	864.512	867.855	840.216	809.018	803.687
Επιδοτούμενοι άνεργοι	167.537	153.602	107.623	104.888	83.685	77.960
Ποσοστό επιδοτούμενων στο σύνολο των εγγεγραμμένων ανέργων	<b>19,38%</b>	<b>17,77%</b>	<b>12,40%</b>	<b>12,48%</b>	<b>10,34%</b>	<b>9,70%</b>

ΠΙΝΑΚΑΣ 10: Αριθμός εγγεγραμμένων ανέργων και επιδοτούμενων:  
Πρώτο εξάμηνο έτους 2015

Όπως προκύπτει από τον πίνακα 10, οι επιδοτούμενοι στο σύνολο των εγγεγραμμένων ανέργων του πρώτου εξαμήνου του έτους 2015 αποτελούν ποσοστό που κυμαίνεται από (9,70%) τον Ιούνιο έως (19,38%) τον Ιανουάριο.

Στον πίνακα που ακολουθεί παρουσιάζεται ο αριθμός των επιδοτούμενων ανέργων κατά κατηγορία (κοινοί και λοιπές κατηγορίες επιδοτούμενων και εποχικοί τουριστικών επαγγελματιών επιδοτούμενοι), σε όλους του μήνες του πρώτου εξαμήνου του έτους 2014 και 2015, καθώς και το ποσοστό που συγκεντρώνουν οι επιδοτούμενοι άνεργοι τουριστικών επαγγελματιών στο σύνολο των επιδοτούμενων.

<b>2014</b>	Κοινοί & Λοιπές Κατηγορίες επιδοτούμενων	Εποχικοί τουριστικών επαγγελματιών	Σύνολο	Ποσοστό τουριστικών επαγγελματιών στο σύνολο επιδοτούμενων
ΙΑΝΟΥΑΡΙΟΣ	107.307	66.871	174.178	38,39%
ΦΕΒΡΟΥΑΡΙΟΣ	110.982	46.939	157.921	29,72%
ΜΑΡΤΙΟΣ	91.329	14.365	105.694	13,59%
ΑΠΡΙΛΙΟΣ	91.273	10.753	102.026	10,54%
ΜΑΪΟΣ	88.925	5.317	94.242	5,64%
ΙΟΥΝΙΟΣ	77.074	2.547	79.621	3,20%
<b>2015</b>	Κοινοί & Λοιπές Κατηγορίες επιδοτούμενων	Εποχικοί τουριστικών επαγγελματιών	Σύνολο	Ποσοστό τουριστικών επαγγελματιών στο σύνολο επιδοτούμενων
ΙΑΝΟΥΑΡΙΟΣ	94.999	72.538	167.537	43,30%
ΦΕΒΡΟΥΑΡΙΟΣ	100.775	52.827	153.602	34,39%
ΜΑΡΤΙΟΣ	88.237	19.386	107.623	18,01%
ΑΠΡΙΛΙΟΣ	90.314	14.574	104.888	13,89%
ΜΑΪΟΣ	77.188	6.497	83.685	7,76%
ΙΟΥΝΙΟΣ	74.011	3.949	77.960	5,07%

ΠΙΝΑΚΑΣ 11: Αριθμός επιδοτούμενων ανέργων κατά κατηγορία :  
Πρώτο εξάμηνο έτους 2014-2015

**Αριθμός επιδοτούμενων ανέργων κατά κατηγορία  
[κοινός και λοιπές κατηγορίες επιδοτούμενων-εποχικοί  
τουριστικών επαγγελματιών]: Πρώτο εξάμηνο έτους 2014**

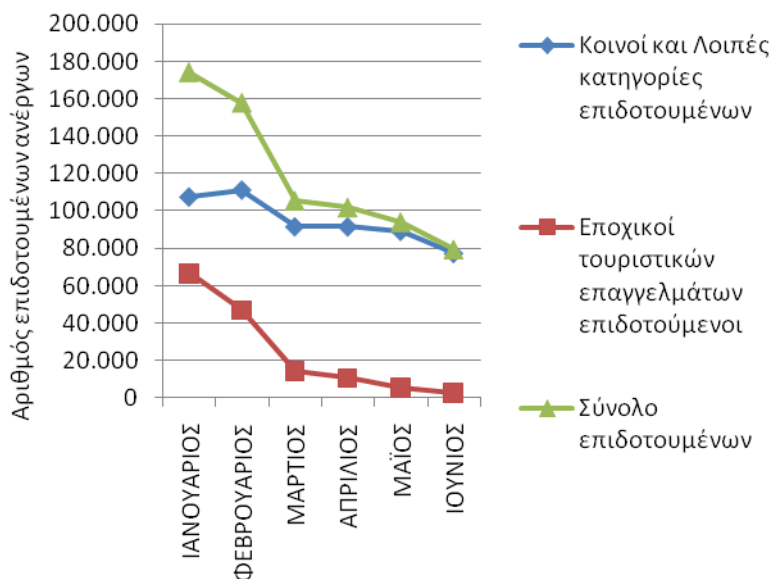

**ΔΙΑΓΡΑΜΜΑ 6:** Αριθμός επιδοτούμενων ανέργων κατά κατηγορία: Πρώτο εξάμηνο 2014

**Αριθμός επιδοτούμενων ανέργων κατά κατηγορία [κοινός και λοιπές κατηγορίες επιδοτούμενων-εποχικοί τουριστικών επαγγελματιών]: Πρώτο εξάμηνο έτους 2015**

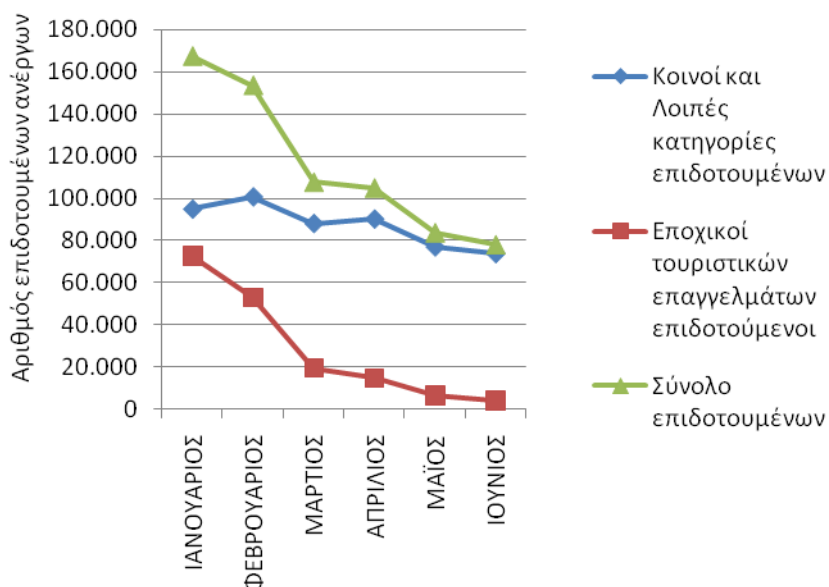

**ΔΙΑΓΡΑΜΜΑ 6α:** Αριθμός επιδοτούμενων ανέργων κατά κατηγορία: Πρώτο εξάμηνο 2015

Όπως προκύπτει από τον πίνακα 11 και τα διαγράμματα 6 και 6α, ο απόλυτος αριθμός αλλά και το ποσοστό που συγκεντρώνουν οι **επιδοτούμενοι των τουριστικών επαγγελμάτων**, ως προς στο σύνολο των επιδοτούμενων, παρουσιάζεται κατά το πρώτο εξάμηνο των ετών 2014 και 2015 σημαντικά αυξημένος κατά τους μήνες Ιανουάριο, Φεβρουάριο. Αντίθετα τους μήνες από Μάρτιο μέχρι Ιούνιο και στα δύο έτη, ο αριθμός και το ποσοστό που καταλαμβάνουν αυτοί είναι αρκετά μικρότερο. Συγκριτικά οι τιμές, αριθμητικά και ποσοστιαία, σε όλους τους μήνες του πρώτου εξαμήνου του 2015 σε σχέση με το 2014 είναι μεγαλύτερες, ενώ και στα δύο έτη παρουσιάζουν μία συνεχή μείωση από Ιανουάριο μέχρι τον Ιούνιο.

## Συμπεράσματα κεφαλαίου

Ο **αριθμός των ανέργων κατά το πρώτο εξάμηνο του έτους 2015** κυμάνθηκε από 803.687 άτομα τον μήνα Ιούνιο έως 867.855 άτομα τον μήνα Μάρτιο. **Κατά μέσο όρο, το πρώτο εξάμηνο του 2015, στο σύνολο της χώρας, ο αριθμός των ανέργων** είναι μεγαλύτερος σε σχέση με τον μέσο όρο του πρώτου εξαμήνου του έτους 2014, και ανέρχεται σε **841.611 άτομα** έναντι 838.168 άτομα αντίστοιχα.

Σε σχέση με την **κατανομή των ανέργων ανά Περιφέρεια**, ο μεγαλύτερος αριθμός καταγράφεται και στα δύο έτη στην Περιφέρεια της Αττικής και στην Περιφέρεια της Κεντρικής Μακεδονίας. Ειδικότερα, το ποσοστό που αναλογεί κατά το πρώτο εξάμηνο του 2015 στην Περιφέρεια της Αττικής ανέρχεται σε 34,48% και στην Περιφέρεια της Κεντρικής Μακεδονίας σε 18,59%, έναντι ποσοστού 36,17% και 18,43% αντίστοιχα κατά μέσο όρο του πρώτου εξαμήνου του έτους 2014.

Στο σύνολο της χώρας, στο πρώτο εξάμηνο του έτους 2015, καταγράφεται αύξηση του αριθμού των ανέργων σε σχέση με το αντίστοιχο εξάμηνο του έτους 2014, κατά μέσο όρο 3.443 άτομα ή ποσοστό 0,41%, με την μεγαλύτερη ποσοστιαία αύξηση (12,24%) να καταγράφεται στην Περιφέρεια Νοτίου Αιγαίου. Ποσοστιαία μείωση καταγράφεται μόνο στην Περιφέρεια Αττικής κατά -12.990 άτομα ή ποσοστό -4,28%.

Στο σύνολο της χώρας, η πλειοψηφία των εγγεγραμμένων στο μητρώο του ΟΑΕΔ είναι **άνεργοι αναζητούντες εργασία**, με ένα μικρό ποσοστό να καταγράφεται στους εγγεγραμμένους **λοιπούς μη αναζητούντες εργασία** σε όλους τους μήνες του πρώτου εξαμήνου του έτους 2015. Τα μικρότερα

ποσοστά ανέργων αναζητούντων εργασία, εμφανίζονται στις Περιφέρειες Νοτίου Αιγαίου, Ιόνιων Νήσων και Κρήτης.

Επίσης, σε σύνολο χώρας, **οι μακροχρόνια άνεργοι** αποτελούν τον μεγαλύτερο μέρος του συνόλου των ανέργων, σε όλους τους μήνες του πρώτου εξαμήνου του έτους 2015, με μεγαλύτερο ποσοστό τον Ιούνιο (57,81%) και μικρότερο τον Ιανουάριο (53,13%). Στην κατά μήνα ποσοστιαία μεταβολή των μακροχρόνια ανέργων καταγράφεται αύξηση σε όλους τους μήνες του πρώτου εξαμήνου του έτους 2015, εκτός από την μεταβολή Μαρτίου-Απριλίου και Απριλίου-Μαΐου, όπου καταγράφεται μείωση. Αντίθετα, στην μηνιαία ποσοστιαία μεταβολή των **ανέργων με διάρκεια ανεργίας <12 μηνών** καταγράφεται μείωση σε όλους τους μήνες του πρώτου εξαμήνου του έτους 2015.

Μείωση των **επιδοτούμενων ανέργων** καταγράφεται κατά τους μήνες Ιανουάριο, Φεβρουάριο, Μάιο και Ιούνιο του έτους 2015 σε σχέση με τους αντίστοιχους μήνες του έτους 2014. Ο μέσος όρος των επιδοτούμενων ανέργων, για το πρώτο εξάμηνο του 2015, σε σχέση με το αντίστοιχο εξάμηνο του 2014, παρουσιάζει μείωση κατά -3.064 άτομα, που σε ποσοστό αντιστοιχεί σε μείωση κατά -2,58%. Επίσης, ο αριθμός των επιδοτούμενων ανέργων παρουσιάζει συνεχή μείωση από Ιανουάριο μέχρι τον Ιούνιο στο πρώτο εξάμηνο του 2015 (όπως και το 2014) και σε ποσοστό, σε σχέση με το σύνολο των ανέργων, από 19,38% έως 9,70% τους αντίστοιχους μήνες.

Ο απόλυτος αριθμός αλλά και το ποσοστό που συγκεντρώνουν οι **επιδοτούμενοι των τουριστικών επαγγελμάτων**, ως προς στο σύνολο των επιδοτούμενων, παρουσιάζεται κατά το πρώτο εξάμηνο του 2015, όπως και του 2014, σημαντικά αυξημένος κατά τους μήνες Ιανουάριο, Φεβρουάριο, ενώ αντίθετα τους μήνες από Μάρτιο μέχρι Ιούνιο και στα δύο έτη, ο αριθμός και το ποσοστό είναι αρκετά μικρότερο. Συγκριτικά με το πρώτο εξάμηνο του 2014, κατά το ίδιο διάστημα του 2015, οι τιμές αριθμητικά και ποσοστιαία και σε όλους τους μήνες είναι μεγαλύτερες, ενώ και στα δύο έτη παρουσιάζουν μία συνεχή μείωση από Ιανουάριο μέχρι τον Ιούνιο.



## Κεφάλαιο δεύτερο

Ανάλυση της εγγεγραμμένης ανεργίας στο σύνολο της χώρας και τις Διοικητικές Περιφέρειες το Α' εξάμηνο του έτους 2015

## 2.1. ΓΕΝΙΚΑ

Στο παρόν κεφάλαιο παρουσιάζονται και αναλύονται τα μηνιαία στοιχεία των εγγεγραμμένων ανέργων κατά φύλο, ηλικία, εκπαιδευτικό επίπεδο και υπηκοότητα στο σύνολο της χώρας και σε επίπεδο Περιφέρειας για το πρώτο εξάμηνο του έτους 2015.

Ειδικότερα, παρουσιάζεται:

- Η κατανομή των εγγεγραμμένων ανέργων κατά Φύλο, μήνα και διάρκεια ανεργίας.
- Η κατά μήνα μεταβολή και η μεταβολή εξαμήνου του αριθμού των εγγεγραμμένων ανέργων κατά Φύλο και στο σύνολο της χώρας.
- Η κατανομή των εγγεγραμμένων ανέργων κατά Ηλικία, μήνα και διάρκεια ανεργίας.
- Η κατανομή των εγγεγραμμένων ανέργων κατά Εκπαιδευτικό Επίπεδο, μήνα και διάρκεια ανεργίας.
- Η κατανομή των εγγεγραμμένων ανέργων κατά Υπηκοότητα, μήνα και διάρκεια ανεργίας.
- Η κατανομή των επιδοτούμενων κατά κατηγορία επιδότησης και μήνα.

## 2.2. ΑΝΑΛΥΣΗ ΚΑΤΑ ΦΥΛΟ

### 2.2.1. Κατανομή των εγγεγραμμένων ανέργων κατά Φύλο

Στον πίνακα που ακολουθεί παρουσιάζεται ο αριθμός των ανέργων στο σύνολο της χώρας κατά Φύλο όπως κατανέμεται στους άνδρες και τις γυναίκες στους μήνες του πρώτου εξαμήνου του έτους 2015.

	ΙΑΝΟΥΑΡΙΟΣ		ΦΕΒΡΟΥΑΡΙΟΣ		ΜΑΡΤΙΟΣ		ΑΠΡΙΛΙΟΣ		ΜΑΪΟΣ		ΙΟΥΝΙΟΣ	
	Άνεργοι	Ποσοστό %	Άνεργοι	Ποσοστό %	Άνεργοι	Ποσοστό %	Άνεργοι	Ποσοστό %	Άνεργοι	Ποσοστό %	Άνεργοι	Ποσοστό %
Άνδρες	346.147	40,05%	346.876	40,12%	347.971	40,10%	334.918	39,86%	319.355	39,47%	311.012	38,70%
Γυναίκες	518.230	59,95%	517.636	59,88%	519.884	59,90%	505.298	60,14%	489.663	60,53%	492.675	61,30%
<b>Σύνολο</b>	<b>864.377</b>	<b>100,00%</b>	<b>864.512</b>	<b>100,00%</b>	<b>867.855</b>	<b>100,00%</b>	<b>840.216</b>	<b>100,00%</b>	<b>809.018</b>	<b>100,00%</b>	<b>803.687</b>	<b>100,00%</b>

ΠΙΝΑΚΑΣ: 1 Αριθμός ανέργων κατά Φύλο και μήνα:  
Πρώτο εξάμηνο έτους 2015

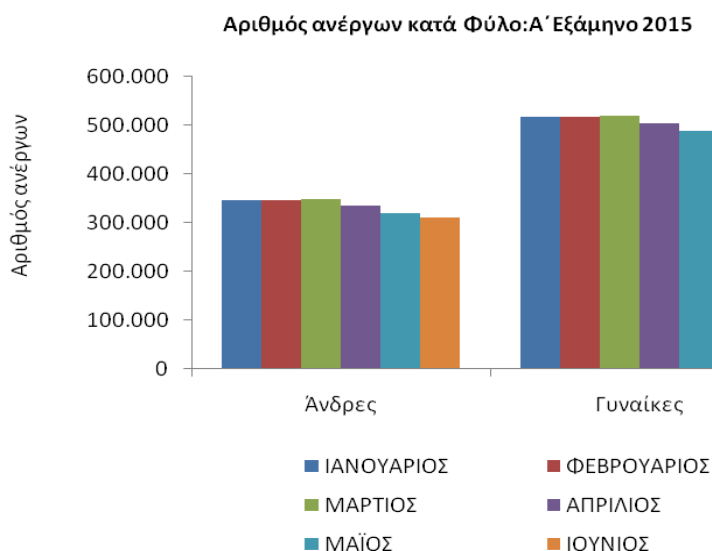

ΔΙΑΓΡΑΜΜΑ 1: Αριθμός ανέργων κατά Φύλο και μήνα:  
Πρώτο εξάμηνο έτους 2015

Από τον πίνακα 1 και από το διάγραμμα 1 προκύπτει:

Η πλειοψηφία των ανέργων είναι «γυναίκες». Συγκεκριμένα το ποσοστό που αναλογεί στις άνεργες «γυναίκες» κυμαίνεται σε ποσοστά μεταξύ (59,88%) τον Φεβρουάριο και (61,30%) τον μήνα Ιούνιο, ενώ το ποσοστό που αναλογεί στους άνεργους «άνδρες» κυμαίνεται σε ποσοστά (38,70%) τον Ιούνιο και (40,12%) τον μήνα Φεβρουάριο.

Ο αριθμός των ανέργων κατά φύλο και Περιφέρεια για το πρώτο εξάμηνο του έτους 2015 παρουσιάζονται στον πίνακα 2.

Σύνολο						
	ΙΑΝΟΥΑΡΙΟΣ	ΦΕΒΡΟΥΑΡΙΟΣ	ΜΑΡΤΙΟΣ	ΑΠΡΙΛΙΟΣ	ΜΑΪΟΣ	ΙΟΥΝΙΟΣ
ΑΝΑΤΟΛΙΚΗ ΜΑΚΕΔΟΝΙΑ ΚΑΙ ΘΡΑΚΗ	54.069	53.908	53.723	52.677	50.853	50.532
ΚΕΝΤΡΙΚΗ ΜΑΚΕΔΟΝΙΑ	160.097	160.617	160.770	157.108	151.391	148.736
ΔΥΤΙΚΗ ΜΑΚΕΔΟΝΙΑ	29.356	29.811	29.610	29.162	28.207	27.944
ΗΠΕΙΡΟΣ	29.538	29.394	29.603	29.009	28.053	27.654
ΘΕΣΣΑΛΙΑ	62.780	63.123	63.480	62.539	60.989	60.783
ΙΟΝΙΑ ΝΗΣΙΑ	16.248	14.978	14.794	12.114	9.397	8.659
ΔΥΤΙΚΗ ΕΛΛΑΔΑ	68.421	68.167	69.009	68.263	66.668	66.069
ΣΤΕΡΕΑ ΕΛΛΑΔΑ	43.711	43.497	43.736	42.396	40.886	40.106
ΑΤΤΙΚΗ	295.146	294.785	296.208	289.463	282.309	283.333
ΠΕΛΟΠΟΝΝΗΣΟΣ	37.956	37.994	38.699	37.797	36.326	35.424
ΒΟΡΕΙΟ ΑΙΓΑΙΟ	12.857	13.035	13.293	12.923	12.172	12.055
ΝΟΤΙΟ ΑΙΓΑΙΟ	17.537	17.765	17.575	13.592	10.274	9.520
ΚΡΗΤΗ	36.661	37.438	37.355	33.173	31.493	32.872
<b>ΣΥΝΟΛΟ</b>	<b>864.377</b>	<b>864.512</b>	<b>867.855</b>	<b>840.216</b>	<b>809.018</b>	<b>803.687</b>

Άνδρες						
	ΙΑΝΟΥΑΡΙΟΣ	ΦΕΒΡΟΥΑΡΙΟΣ	ΜΑΡΤΙΟΣ	ΑΠΡΙΛΙΟΣ	ΜΑΪΟΣ	ΙΟΥΝΙΟΣ
ΑΝΑΤΟΛΙΚΗ ΜΑΚΕΔΟΝΙΑ ΚΑΙ ΘΡΑΚΗ	20.646	20.618	20.530	20.153	19.247	18.738
ΚΕΝΤΡΙΚΗ ΜΑΚΕΔΟΝΙΑ	63.395	63.683	63.610	61.690	58.771	56.758
ΔΥΤΙΚΗ ΜΑΚΕΔΟΝΙΑ	11.534	11.914	11.648	11.321	10.664	10.107
ΗΠΕΙΡΟΣ	11.919	11.916	11.985	11.687	11.163	10.845
ΘΕΣΣΑΛΙΑ	24.792	25.063	25.233	24.624	23.756	23.235
ΙΟΝΙΑ ΝΗΣΙΑ	6.785	6.331	6.284	5.132	3.949	3.630
ΔΥΤΙΚΗ ΕΛΛΑΔΑ	27.968	27.917	28.279	27.836	26.886	26.263
ΣΤΕΡΕΑ ΕΛΛΑΔΑ	17.227	17.187	17.301	16.756	16.053	15.492
ΑΤΤΙΚΗ	120.682	120.375	120.960	117.466	113.811	111.802
ΠΕΛΟΠΟΝΝΗΣΟΣ	15.052	15.173	15.546	15.213	14.513	13.869
ΒΟΡΕΙΟ ΑΙΓΑΙΟ	4.679	4.768	4.895	4.751	4.443	4.278
ΝΟΤΙΟ ΑΙΓΑΙΟ	6.964	7.070	6.917	5.279	3.946	3.470
ΚΡΗΤΗ	14.504	14.861	14.783	13.010	12.153	12.525
<b>ΣΥΝΟΛΟ</b>	<b>346.147</b>	<b>346.876</b>	<b>347.971</b>	<b>334.918</b>	<b>319.355</b>	<b>311.012</b>

Γυναίκες						
	ΙΑΝΟΥΑΡΙΟΣ	ΦΕΒΡΟΥΑΡΙΟΣ	ΜΑΡΤΙΟΣ	ΑΠΡΙΛΙΟΣ	ΜΑΪΟΣ	ΙΟΥΝΙΟΣ
ΑΝΑΤΟΛΙΚΗ ΜΑΚΕΔΟΝΙΑ ΚΑΙ ΘΡΑΚΗ	33.423	33.290	33.193	32.524	31.606	31.794
ΚΕΝΤΡΙΚΗ ΜΑΚΕΔΟΝΙΑ	96.702	96.934	97.160	95.418	92.620	91.978
ΔΥΤΙΚΗ ΜΑΚΕΔΟΝΙΑ	17.822	17.897	17.962	17.841	17.543	17.837
ΗΠΕΙΡΟΣ	17.619	17.478	17.618	17.322	16.890	16.809
ΘΕΣΣΑΛΙΑ	37.988	38.060	38.247	37.915	37.233	37.548
ΙΟΝΙΑ ΝΗΣΙΑ	9.463	8.647	8.510	6.982	5.448	5.029
ΔΥΤΙΚΗ ΕΛΛΑΔΑ	40.453	40.250	40.730	40.427	39.782	39.806
ΣΤΕΡΕΑ ΕΛΛΑΔΑ	26.484	26.310	26.435	25.640	24.833	24.614
ΑΤΤΙΚΗ	174.464	174.410	175.248	171.997	168.498	171.531
ΠΕΛΟΠΟΝΝΗΣΟΣ	22.904	22.821	23.153	22.584	21.813	21.555
ΒΟΡΕΙΟ ΑΙΓΑΙΟ	8.178	8.267	8.398	8.172	7.729	7.777
ΝΟΤΙΟ ΑΙΓΑΙΟ	10.573	10.695	10.658	8.313	6.328	6.050
ΚΡΗΤΗ	22.157	22.577	22.572	20.163	19.340	20.347
<b>ΣΥΝΟΛΟ</b>	<b>518.230</b>	<b>517.636</b>	<b>519.884</b>	<b>505.298</b>	<b>489.663</b>	<b>492.675</b>

ΠΙΝΑΚΑΣ 2 : Αριθμός ανέργων κατά Φύλο, μήνα και Περιφέρεια: Πρώτο εξάμηνο έτους 2015

## 2.2.2. Εγγεγραμμένοι άνεργοι κατά Φύλο, μήνα και διάρκεια ανεργίας

Στους πιο κάτω πίνακες παρουσιάζεται ο αριθμός των ανέργων στο σύνολο της χώρας κατά Φύλο και διάρκεια ανεργίας όπως καταγράφεται στους μήνες του πρώτου εξαμήνου του έτους 2015.

	Άνδρες				Γυναίκες			
	>=12 Μήνες	%	<12 Μήνες	%	>=12 Μήνες	%	<12 Μήνες	%
ΙΑΝΟΥΑΡΙΟΣ	164.078	47,40%	182.069	52,60%	295.154	56,95%	223.076	43,05%
ΦΕΒΡΟΥΑΡΙΟΣ	164.565	47,44%	182.311	52,56%	296.435	57,27%	221.201	42,73%
ΜΑΡΤΙΟΣ	165.988	47,70%	181.983	52,30%	299.551	57,62%	220.333	42,38%
ΑΠΡΙΛΙΟΣ	164.495	49,12%	170.423	50,88%	297.830	58,94%	207.468	41,06%
ΜΑΪΟΣ	163.062	51,06%	156.293	48,94%	297.352	60,73%	192.311	39,27%
ΙΟΥΝΙΟΣ	162.796	52,34%	148.216	47,66%	301.827	61,26%	190.848	38,74%

ΠΙΝΑΚΑΣ 3 : Αριθμός ανέργων κατά Φύλο, μήνα και διάρκεια ανεργίας:  
Πρώτο εξάμηνο έτους 2015

	Άνδρες		Γυναίκες		Άνδρες		Γυναίκες	
	>=12 Μήνες	%	>=12 Μήνες	%	<12 Μήνες	%	<12 Μήνες	%
ΙΑΝΟΥΑΡΙΟΣ	164.078	35,73%	295.154	64,27%	182.069	44,94%	223.076	55,06%
ΦΕΒΡΟΥΑΡΙΟΣ	164.565	35,70%	296.435	64,30%	182.311	45,18%	221.201	54,82%
ΜΑΡΤΙΟΣ	165.988	35,66%	299.551	64,34%	181.983	45,23%	220.333	54,77%
ΑΠΡΙΛΙΟΣ	164.495	35,58%	297.830	64,42%	170.423	45,10%	207.468	54,90%
ΜΑΪΟΣ	163.062	35,42%	297.352	64,58%	156.293	44,83%	192.311	55,17%
ΙΟΥΝΙΟΣ	162.796	35,04%	301.827	64,96%	148.216	43,71%	190.848	56,29%

ΠΙΝΑΚΑΣ 3α : Αριθμός ανέργων κατά Φύλο, μήνα και διάρκεια ανεργίας:  
Πρώτο εξάμηνο έτους 2015

Αριθμός ανέργων κατά Φύλο και διάρκεια ανεργίας: Άνδρες

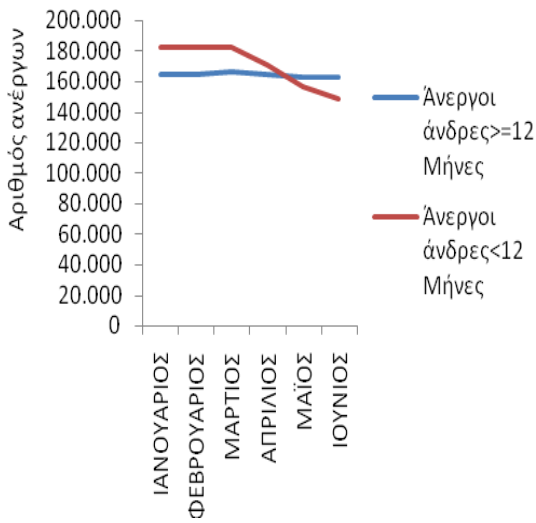

Αριθμός ανέργων κατά Φύλο και διάρκεια ανεργίας: Γυναίκες

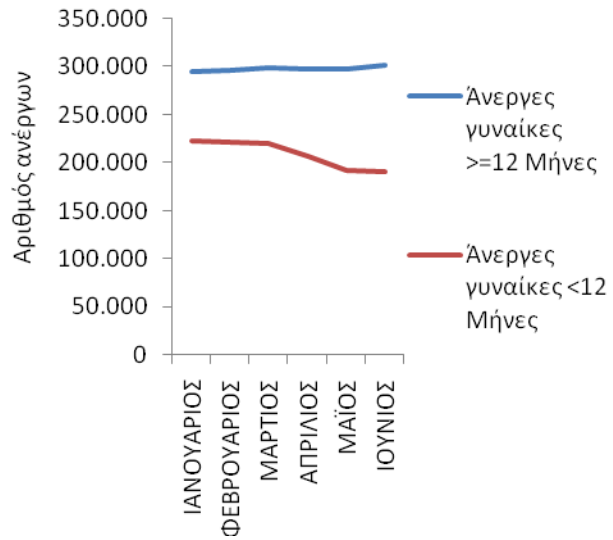

Αριθμός ανέργων κατά Φύλο και διάρκεια ανεργίας: &gt;=12 Μήνες

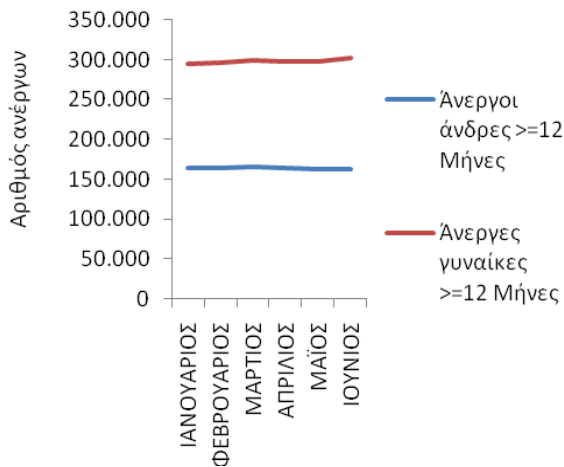

Αριθμός ανέργων κατά Φύλο και διάρκεια ανεργίας: &lt;12 Μήνες

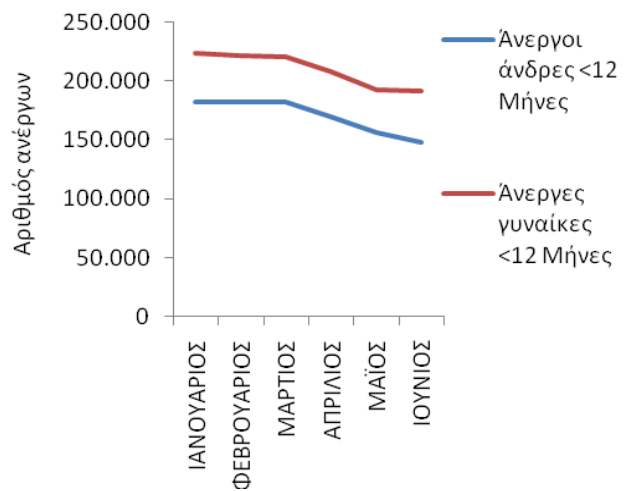

ΔΙΑΓΡΑΜΜΑΤΑ 2,3,4,5: Αριθμός ανέργων κατά Φύλο, μήνα και διάρκεια ανεργίας: Πρώτο εξάμηνο έτους 2015

Από τον πίνακα 3 και 3α, καθώς και από τα διαγράμματα 2,3,4,5 προκύπτει:

#### ΑΝΔΡΕΣ

Οι άνεργοι άνδρες με διάρκεια ανεργίας μικρότερη των 12 μηνών αποτελούν τον μεγαλύτερο αριθμό των ανέργων σε όλους τους μήνες του πρώτου εξαμήνου του 2015 σε σχέση με τους άνεργους άνδρες με διάρκεια ανεργίας μεγαλύτερη ή ίση των 12 μηνών εκτός από τους μήνες Μάιο και Ιούνιο.

Το ποσοστό που αναλογεί στους άνεργους άνδρες με διάρκεια ανεργίας μικρότερη των 12 μηνών κυμαίνεται από (47,66%) τον Ιούνιο έως (52,60%) τον Ιανουάριο ενώ το ποσοστό που αναλογεί στους άνεργους άνδρες με διάρκεια ανεργίας μεγαλύτερη ή ίση των 12 μηνών κυμαίνεται από (47,40%) τον Ιανουάριο έως (52,34%) τον Ιούνιο.

#### ΓΥΝΑΙΚΕΣ

Οι άνεργες γυναίκες με διάρκεια ανεργίας μικρότερη των 12 μηνών αποτελούν τον μικρότερο αριθμό των ανέργων σε όλους τους μήνες του πρώτου εξαμήνου του 2015 σε σχέση με τις άνεργες γυναίκες με διάρκεια ανεργίας μεγαλύτερη ή ίση των 12 μηνών.

Το ποσοστό που αναλογεί στις άνεργες γυναίκες με διάρκεια ανεργίας μικρότερη των 12 μηνών κυμαίνεται από (38,74%) τον Ιούνιο έως (43,05%) τον Ιανουάριο ενώ το ποσοστό που αναλογεί στις άνεργες γυναίκες με διάρκεια ανεργίας μεγαλύτερη ή ίση των 12 μηνών κυμαίνεται από (56,95%) τον Ιανουάριο έως (61,26%) τον Ιούνιο.



**>=12 Μήνες**

Μεταξύ των «ανδρών» και των «γυναικών» ανέργων με διάρκεια ανεργίας μεγαλύτερη ή ίση των 12 μηνών οι «γυναίκες» αποτελούν τον μεγαλύτερο αριθμό ανέργων σε όλους τους μήνες του πρώτου εξαμήνου του 2015.

Το ποσοστό που αναλογεί στους «άνδρες» άνεργους με διάρκεια ανεργίας μεγαλύτερη ή ίση των 12 μηνών κυμαίνεται από (35,04%) τον Ιούνιο έως (35,73%) τον Ιανουάριο ενώ το ποσοστό που αναλογεί στις «γυναίκες» άνεργες με διάρκεια ανεργίας μεγαλύτερη ή ίση των 12 μηνών κυμαίνεται από (64,27%) τον Ιανουάριο έως (64,96%) τον Ιούνιο.

**<12 Μήνες**

Μεταξύ των «ανδρών» και των «γυναικών» ανέργων με διάρκεια ανεργίας μικρότερη των 12 μηνών οι «γυναίκες» αποτελούν τον μεγαλύτερο αριθμό ανέργων σε όλους τους μήνες του πρώτου εξαμήνου του 2015.

Το ποσοστό που αναλογεί στους «άνδρες» άνεργους με διάρκεια ανεργίας μικρότερη των 12 μηνών κυμαίνεται από (43,71%) τον Ιούνιο έως (45,23%) τον Μάρτιο ενώ το ποσοστό που αναλογεί στις «γυναίκες» άνεργες με διάρκεια ανεργίας μικρότερη των 12 μηνών κυμαίνεται από (54,77%) τον Μάρτιο έως (56,29%) τον Ιούνιο.

### 2.2.3. Ποσοστιαία μεταβολή (μεταβολή εξαμήνου) εγγεγραμμένων ανέργων κατά Φύλο, και Περιφέρεια

Η ποσοστιαία μεταβολή που καταγράφεται για το εξάμηνο Ιανουαρίου 2015-Ιουνίου 2015 (μεταβολή εξαμήνου) του αριθμού των ανέργων κατά Φύλο τόσο στο σύνολο της χώρας όσο και κατά Περιφέρεια παρουσιάζεται στον πίνακα 4.

	Σύνολο	Άνδρες	Γυναίκες
	ΠΟΣΟΣΤΙΑΙΑ ΜΕΤΑΒΟΛΗ ΙΑΝΟΥΑΡΙΟΥ- ΙΟΥΝΙΟΥ	ΠΟΣΟΣΤΙΑΙΑ ΜΕΤΑΒΟΛΗ ΙΑΝΟΥΑΡΙΟΥ- ΙΟΥΝΙΟΥ	ΠΟΣΟΣΤΙΑΙΑ ΜΕΤΑΒΟΛΗ ΙΑΝΟΥΑΡΙΟΥ- ΙΟΥΝΙΟΥ
ΑΝΑΤΟΛΙΚΗ ΜΑΚΕΔΟΝΙΑ ΚΑΙ ΘΡΑΚΗ	-6,54%	-9,24%	-4,87%
ΚΕΝΤΡΙΚΗ ΜΑΚΕΔΟΝΙΑ	-7,10%	-10,47%	-4,89%
ΔΥΤΙΚΗ ΜΑΚΕΔΟΝΙΑ	-4,81%	-12,37%	0,08%
ΗΠΕΙΡΟΣ	-6,38%	-9,01%	-4,60%
ΘΕΣΣΑΛΙΑ	-3,18%	-6,28%	-1,16%
ΙΟΝΙΑ ΝΗΣΙΑ	-46,71%	-46,50%	-46,86%
ΔΥΤΙΚΗ ΕΛΛΑΔΑ	-3,44%	-6,10%	-1,60%
ΣΤΕΡΕΑ ΕΛΛΑΔΑ	-8,25%	-10,07%	-7,06%
ΑΤΤΙΚΗ	-4,00%	-7,36%	-1,68%
ΠΕΛΟΠΟΝΝΗΣΟΣ	-6,67%	-7,86%	-5,89%
ΒΟΡΕΙΟ ΑΙΓΑΙΟ	-6,24%	-8,57%	-4,90%
ΝΟΤΙΟ ΑΙΓΑΙΟ	-45,71%	-50,17%	-42,78%
ΚΡΗΤΗ	-10,34%	-13,64%	-8,17%
<b>ΣΥΝΟΛΟ</b>	<b>-7,02%</b>	<b>-10,15%</b>	<b>-4,93%</b>

ΠΙΝΑΚΑΣ 4: Ποσοστιαία μεταβολή εξαμήνου (Ιανουαρίου 2015-Ιουνίου 2015) ανέργων κατά Φύλο και Περιφέρεια: Πρώτο εξάμηνο έτους 2015

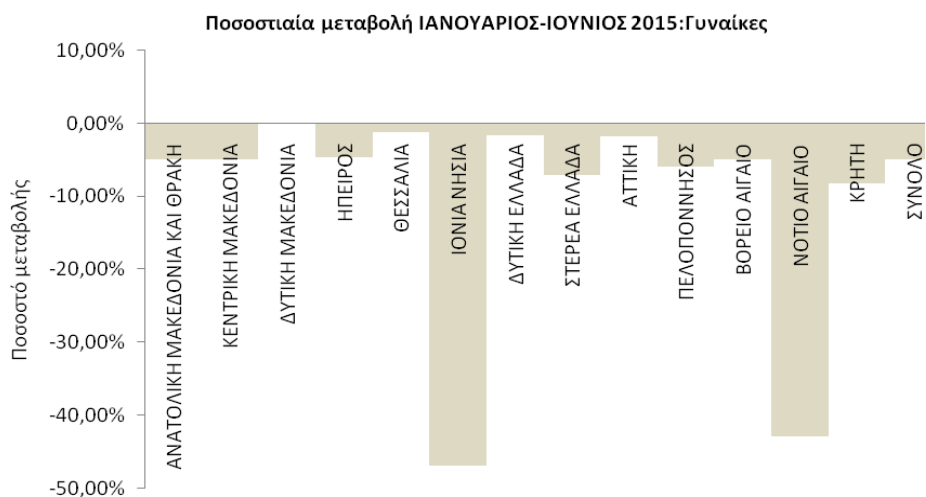
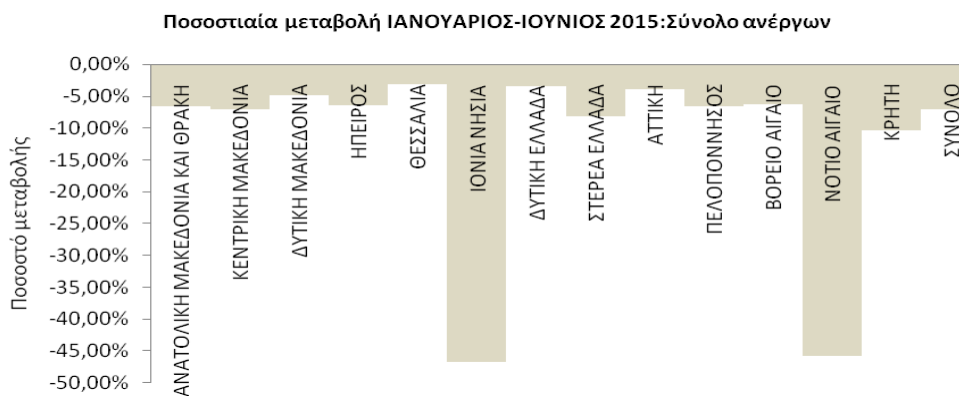

ΔΙΑΓΡΑΜΜΑΤΑ 6,7,8: Ποσοστιαία μεταβολή εξαμήνου (Ιανουαρίου 2015-Ιουνίου 2015) ανέργων κατά Φύλο και Περιφέρεια: Πρώτο εξάμηνο έτους 2015

Από τον πίνακα 4 καθώς και από τα διαγράμματα 6,7,8 προκύπτει:

Στο σύνολο των ανέργων και στο σύνολο της χώρας καταγράφεται ποσοστιαία μείωση του αριθμού των ανέργων για τη χρονική περίοδο Ιανουαρίου 2015- Ιουνίου 2015 με ποσοστό μεταβολής (-7,02%).

Σχετικά με τις Περιφέρειες την μεγαλύτερη ποσοστιαία μείωση εμφανίζει η Περιφέρεια Ιόνιων Νήσων (-46,71%).

Στο σύνολο των «ανδρών» ανέργων και στο σύνολο της χώρας καταγράφεται ποσοστιαία μείωση του αριθμού των ανέργων για τη χρονική περίοδο Ιανουαρίου 2015- Ιουνίου 2015 με ποσοστό μεταβολής (-10,15%).

Σχετικά με τις Περιφέρειες την μεγαλύτερη ποσοστιαία μείωση εμφανίζει η Περιφέρεια Νοτίου Αιγαίου (-50,17%).

Στο σύνολο των «γυναικών» ανέργων και στο σύνολο της χώρας καταγράφεται ποσοστιαία μείωση του αριθμού των ανέργων για τη χρονική περίοδο Ιανουαρίου 2015- Ιουνίου 2015 με ποσοστό μεταβολής (-4,93%).

Σχετικά με τις Περιφέρειες την μεγαλύτερη ποσοστιαία μείωση εμφανίζει η Περιφέρεια Ιόνιων Νήσων (-46,86%). Ποσοστιαία αύξηση εμφανίζει η Περιφέρεια Δυτικής Μακεδονίας (0,08%).

#### 2.2.4. Ποσοστιαία μεταβολή εγγεγραμμένων ανέργων κατά Φύλο, μήνα και Περιφέρεια (μεταβολή κατά μήνα)

Η ποσοστιαία μεταβολή κατά μήνα για όλους τους μήνες του πρώτου εξαμήνου του έτους 2015 του αριθμού των ανέργων τόσο στο σύνολο της χώρας όσο και στην κατά φύλο παρουσιάζεται στον πίνακα 5.

Σύνολο	ΠΟΣΟΣΤΙΑΙΑ ΜΕΤΑΒΟΛΗ				
	ΙΑΝΟΥΑΡΙΟΣ- ΦΕΒΡΟΥΑΡΙΟΣ	ΦΕΒΡΟΥΑΡΙΟΣ- ΜΑΡΤΙΟΣ	ΜΑΡΤΙΟΣ- ΑΠΡΙΛΙΟΣ	ΑΠΡΙΛΙΟΣ- ΜΑΪΟΣ	ΜΑΪΟΣ- ΙΟΥΝΙΟΣ
ΑΝΑΤΟΛΙΚΗ ΜΑΚΕΔΟΝΙΑ ΚΑΙ ΘΡΑΚΗ	-0,30%	-0,34%	-1,95%	-3,46%	-0,63%
ΚΕΝΤΡΙΚΗ ΜΑΚΕΔΟΝΙΑ	0,32%	0,10%	-2,28%	-3,64%	-1,75%
ΔΥΤΙΚΗ ΜΑΚΕΔΟΝΙΑ	1,55%	-0,67%	-1,51%	-3,27%	-0,93%
ΗΠΕΙΡΟΣ	-0,49%	0,71%	-2,01%	-3,30%	-1,42%
ΘΕΣΣΑΛΙΑ	0,55%	0,57%	-1,48%	-2,48%	-0,34%
ΙΟΝΙΑ ΝΗΣΙΑ	-7,82%	-1,23%	-18,12%	-22,43%	-7,85%
ΔΥΤΙΚΗ ΕΛΛΑΔΑ	-0,37%	1,24%	-1,08%	-2,34%	-0,90%
ΣΤΕΡΕΑ ΕΛΛΑΔΑ	-0,49%	0,55%	-3,06%	-3,56%	-1,91%
ΑΤΤΙΚΗ	-0,12%	0,48%	-2,28%	-2,47%	0,36%
ΠΕΛΟΠΟΝΝΗΣΟΣ	0,10%	1,86%	-2,33%	-3,89%	-2,48%
ΒΟΡΕΙΟ ΑΙΓΑΙΟ	1,38%	1,98%	-2,78%	-5,81%	-0,96%
ΝΟΤΙΟ ΑΙΓΑΙΟ	1,30%	-1,07%	-22,66%	-24,41%	-7,34%
ΚΡΗΤΗ	2,12%	-0,22%	-11,20%	-5,06%	4,38%
<b>ΣΥΝΟΛΟ</b>	<b>0,02%</b>	<b>0,39%</b>	<b>-3,18%</b>	<b>-3,71%</b>	<b>-0,66%</b>
Άνδρες	ΠΟΣΟΣΤΙΑΙΑ ΜΕΤΑΒΟΛΗ				
	ΙΑΝΟΥΑΡΙΟΣ- ΦΕΒΡΟΥΑΡΙΟΣ	ΦΕΒΡΟΥΑΡΙΟΣ- ΜΑΡΤΙΟΣ	ΜΑΡΤΙΟΣ- ΑΠΡΙΛΙΟΣ	ΑΠΡΙΛΙΟΣ- ΜΑΪΟΣ	ΜΑΪΟΣ- ΙΟΥΝΙΟΣ
ΑΝΑΤΟΛΙΚΗ ΜΑΚΕΔΟΝΙΑ ΚΑΙ ΘΡΑΚΗ	-0,14%	-0,43%	-1,84%	-4,50%	-2,64%
ΚΕΝΤΡΙΚΗ ΜΑΚΕΔΟΝΙΑ	0,45%	-0,11%	-3,02%	-4,73%	-3,43%
ΔΥΤΙΚΗ ΜΑΚΕΔΟΝΙΑ	3,29%	-2,23%	-2,81%	-5,80%	-5,22%
ΗΠΕΙΡΟΣ	-0,03%	0,58%	-2,49%	-4,48%	-2,85%
ΘΕΣΣΑΛΙΑ	1,09%	0,68%	-2,41%	-3,53%	-2,19%
ΙΟΝΙΑ ΝΗΣΙΑ	-6,69%	-0,74%	-18,33%	-23,05%	-8,08%
ΔΥΤΙΚΗ ΕΛΛΑΔΑ	-0,18%	1,30%	-1,57%	-3,41%	-2,32%
ΣΤΕΡΕΑ ΕΛΛΑΔΑ	-0,23%	0,66%	-3,15%	-4,20%	-3,49%
ΑΤΤΙΚΗ	-0,25%	0,49%	-2,89%	-3,11%	-1,77%
ΠΕΛΟΠΟΝΝΗΣΟΣ	0,80%	2,46%	-2,14%	-4,60%	-4,44%
ΒΟΡΕΙΟ ΑΙΓΑΙΟ	1,90%	2,66%	-2,94%	-6,48%	-3,71%
ΝΟΤΙΟ ΑΙΓΑΙΟ	1,52%	-2,16%	-23,68%	-25,25%	-12,06%
ΚΡΗΤΗ	2,46%	-0,52%	-11,99%	-6,59%	3,06%
<b>ΣΥΝΟΛΟ</b>	<b>0,21%</b>	<b>0,32%</b>	<b>-3,75%</b>	<b>-4,65%</b>	<b>-2,61%</b>
Γυναίκες	ΠΟΣΟΣΤΙΑΙΑ ΜΕΤΑΒΟΛΗ				
	ΙΑΝΟΥΑΡΙΟΣ- ΦΕΒΡΟΥΑΡΙΟΣ	ΦΕΒΡΟΥΑΡΙΟΣ- ΜΑΡΤΙΟΣ	ΜΑΡΤΙΟΣ- ΑΠΡΙΛΙΟΣ	ΑΠΡΙΛΙΟΣ- ΜΑΪΟΣ	ΜΑΪΟΣ- ΙΟΥΝΙΟΣ
ΑΝΑΤΟΛΙΚΗ ΜΑΚΕΔΟΝΙΑ ΚΑΙ ΘΡΑΚΗ	-0,40%	-0,29%	-2,02%	-2,82%	0,59%
ΚΕΝΤΡΙΚΗ ΜΑΚΕΔΟΝΙΑ	0,24%	0,23%	-1,79%	-2,93%	-0,69%
ΔΥΤΙΚΗ ΜΑΚΕΔΟΝΙΑ	0,42%	0,36%	-0,67%	-1,67%	1,68%
ΗΠΕΙΡΟΣ	-0,80%	0,80%	-1,68%	-2,49%	-0,48%
ΘΕΣΣΑΛΙΑ	0,19%	0,49%	-0,87%	-1,80%	0,85%
ΙΟΝΙΑ ΝΗΣΙΑ	-8,62%	-1,58%	-17,96%	-21,97%	-7,69%
ΔΥΤΙΚΗ ΕΛΛΑΔΑ	-0,50%	1,19%	-0,74%	-1,60%	0,06%
ΣΤΕΡΕΑ ΕΛΛΑΔΑ	-0,66%	0,48%	-3,01%	-3,15%	-0,88%
ΑΤΤΙΚΗ	-0,03%	0,48%	-1,86%	-2,03%	1,80%
ΠΕΛΟΠΟΝΝΗΣΟΣ	-0,36%	1,45%	-2,46%	-3,41%	-1,18%
ΒΟΡΕΙΟ ΑΙΓΑΙΟ	1,09%	1,58%	-2,69%	-5,42%	0,62%
ΝΟΤΙΟ ΑΙΓΑΙΟ	1,15%	-0,35%	-22,00%	-23,88%	-4,39%
ΚΡΗΤΗ	1,90%	-0,02%	-10,67%	-4,08%	5,21%
<b>ΣΥΝΟΛΟ</b>	<b>-0,11%</b>	<b>0,43%</b>	<b>-2,81%</b>	<b>-3,09%</b>	<b>0,62%</b>

ΠΙΝΑΚΑΣ 5: Ποσοστιαία μεταβολή ανέργων κατά Φύλο, μήνα και Περιφέρεια:  
Πρώτο εξάμηνο έτους 2015

**Ποσοστιαία μεταβολή αριθμού ανέργων κατά μήνα, Φύλο και Περιφέρεια:Σύνολο**

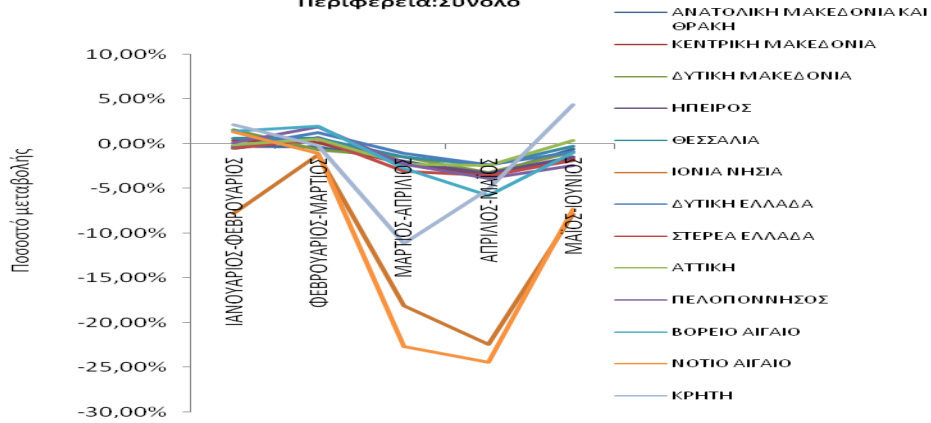

**Ποσοστιαία μεταβολή αριθμού ανέργων κατά μήνα, Φύλο και Περιφέρεια:Άνδρες**

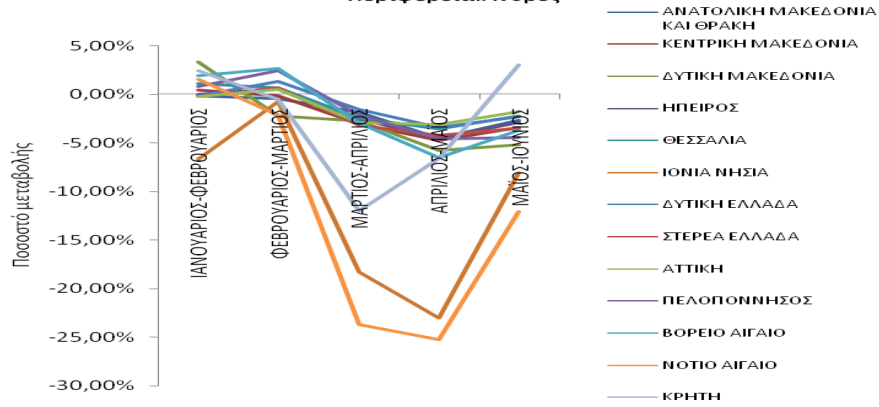

**Ποσοστιαία μεταβολή αριθμού ανέργων κατά μήνα, Φύλο και Περιφέρεια:Γυναίκες**

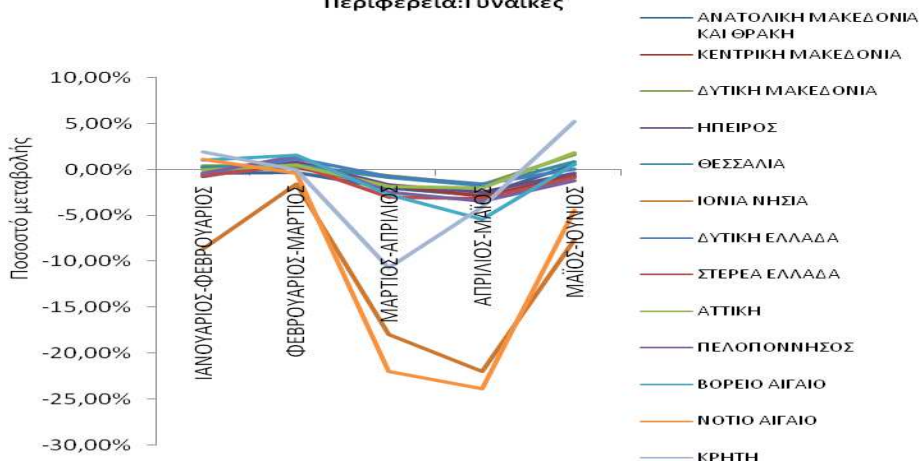

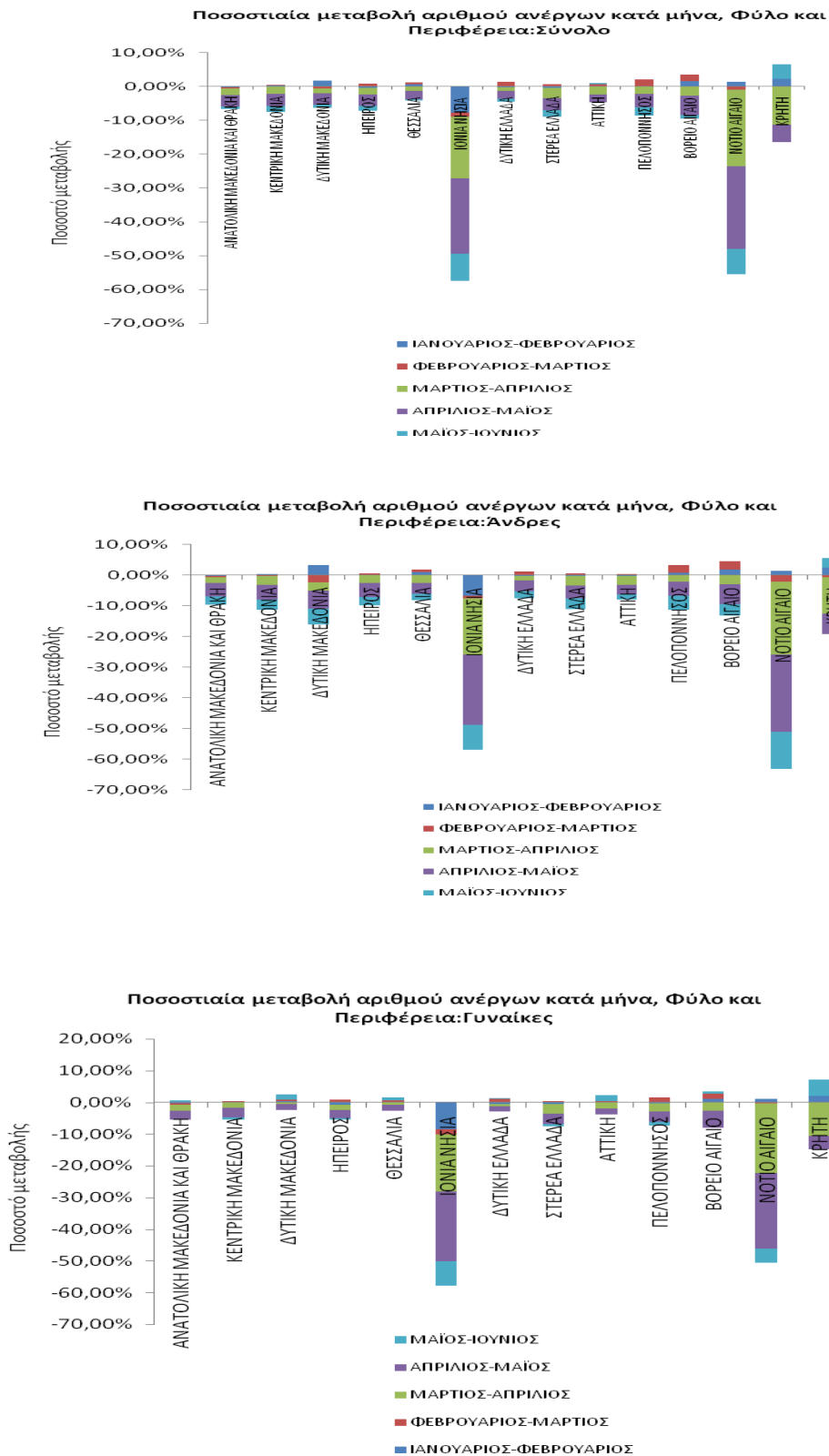

ΔΙΑΓΡΑΜΜΑΤΑ 9,10,11,12,13,14: Ποσοστιαία μεταβολή ανέργων κατά Φύλο, μήνα και Περιφέρεια: Πρώτο εξάμηνο 2015

Από τον πίνακα 5 καθώς και από τα διαγράμματα 9,10,11,12,13,14 προκύπτει:

Στο σύνολο των ανέργων και στο σύνολο της χώρας καταγράφεται ποσοστιαία αύξηση του αριθμού των ανέργων τη χρονική περίοδο Ιανουαρίου-Φεβρουαρίου (0,02%) και Φεβρουαρίου-Μαρτίου (0,39%).

Ποσοστιαία μείωση καταγράφεται τη χρονική περίοδο Μαρτίου-Απριλίου (-3,18%) , Απριλίου-Μαΐου (-3,71%) και Μαΐου-Ιουνίου (-0,66%).

Στο σύνολο των «ανδρών» ανέργων και στο σύνολο της χώρας καταγράφεται ποσοστιαία αύξηση του αριθμού των ανέργων τη χρονική περίοδο Ιανουαρίου-Φεβρουαρίου (0,21%) και Φεβρουαρίου-Μαρτίου (0,32%).

Ποσοστιαία μείωση καταγράφεται τη χρονική περίοδο Μαρτίου-Απριλίου (-3,75%) , Απριλίου-Μαΐου (-4,65%) και Μαΐου-Ιουνίου (-2,61%).

Στο σύνολο των «γυναικών» ανέργων και στο σύνολο της χώρας καταγράφεται ποσοστιαία μείωση του αριθμού των ανέργων τη χρονική περίοδο Ιανουαρίου-Φεβρουαρίου (-0,11%).

Ποσοστιαία αύξηση καταγράφεται τη χρονική περίοδο Φεβρουαρίου-Μαρτίου (0,43%).

Ποσοστιαία μείωση καταγράφεται τη χρονική περίοδο Μαρτίου-Απριλίου (-2,81%) και Απριλίου-Μαΐου (-3,09%).

Ποσοστιαία αύξηση καταγράφεται τη χρονική περίοδο Μαΐου-Ιουνίου (0,62%).



## 2.3. ΑΝΑΛΥΣΗ ΚΑΤΑ ΗΛΙΚΙΑ

## 2.3.1. Κατανομή των εγγεγραμμένων ανέργων κατά Ηλικία, μήνα και Περιφέρεια

Στον πίνακα που ακολουθεί παρουσιάζεται ο αριθμός των ανέργων στο σύνολο της χώρας κατά Ηλικιακή ομάδα όπως κατανέμεται στην Ηλικιακή ομάδα 15-19 ετών, 20-24 ετών, 25-29 ετών, 30-44 ετών, 45-54 ετών, 55-64 ετών και 65 ετών και άνω για τους μήνες του πρώτου εξαμήνου του έτους 2015.

	ΙΑΝΟΥΑΡΙΟΣ		ΦΕΒΡΟΥΑΡΙΟΣ		ΜΑΡΤΙΟΣ		ΑΠΡΙΛΙΟΣ		ΜΑΪΟΣ		ΙΟΥΝΙΟΣ	
	Άνεργοι	%	Άνεργοι	%	Άνεργοι	%	Άνεργοι	%	Άνεργοι	%	Άνεργοι	%
15-19 ετών	9.323	1,08%	9.346	1,08%	9.270	1,07%	8.992	1,07%	8.284	1,02%	7.533	0,94%
20-24 ετών	78.252	9,05%	78.035	9,03%	77.059	8,88%	73.382	8,73%	68.117	8,42%	64.579	8,04%
25-29 ετών	123.429	14,28%	122.917	14,22%	123.141	14,19%	118.086	14,05%	112.177	13,87%	112.647	14,02%
30-44 ετών	350.754	40,58%	350.185	40,51%	351.129	40,46%	339.002	40,35%	327.296	40,46%	328.596	40,89%
45-54 ετών	189.087	21,88%	189.573	21,93%	190.781	21,98%	185.689	22,10%	179.814	22,23%	178.258	22,18%
55-64 ετών	105.060	12,15%	105.806	12,24%	107.477	12,38%	105.988	12,61%	104.266	12,89%	103.030	12,82%
65 ετών και άνω	8.472	0,98%	8.650	1,00%	8.998	1,04%	9.077	1,08%	9.064	1,12%	9.044	1,13%
	<b>864.377</b>	<b>100,00%</b>	<b>864.512</b>	<b>100,00%</b>	<b>867.855</b>	<b>100,00%</b>	<b>840.216</b>	<b>100,00%</b>	<b>809.018</b>	<b>100,00%</b>	<b>803.687</b>	<b>100,00%</b>

ΠΙΝΑΚΑΣ 6: Αριθμός ανέργων κατά Ηλικία και μήνα:  
Πρώτο εξάμηνο έτους 2015

Αριθμός ανέργων κατά Ηλικία: Α' Εξάμηνο έτους 2015

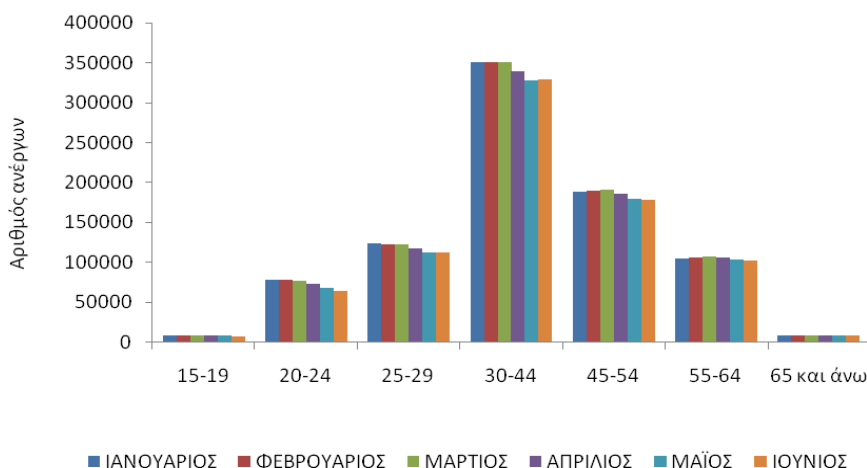

ΔΙΑΓΡΑΜΜΑ 15: Αριθμός ανέργων κατά Ηλικία και μήνα:  
Πρώτο εξάμηνο έτους 2015

Από τον πίνακα 6 και από το διάγραμμα 15 προκύπτει:

Για τους μήνες του πρώτου εξαμήνου του έτους 2015 η ηλικιακή ομάδα «30-44 ετών» συγκεντρώνει τον μεγαλύτερο αριθμό ανέργων, ενώ η δεύτερη πολυπληθέστερη ηλικιακή ομάδα σε αριθμό ανέργων είναι η ηλικιακή ομάδα «45-54 ετών». Μεγάλο αριθμό ανέργων συγκεντρώνουν και οι Ηλικιακές ομάδες «25-29 ετών», «55-64 ετών» και «20-24 ετών». Τέλος οι Ηλικιακές ομάδες «15-19 ετών» και «65 ετών και άνω» συγκεντρώνουν τον μικρότερο αριθμό ανέργων.

Το ποσοστό που αναλογεί στους ανέργους της ηλικιακής κατηγορίας 15-19 ετών κυμαίνεται μεταξύ (0,94%) τον Ιούνιο και (1,08%) τον Ιανουάριο και τον Φεβρουάριο.

Το ποσοστό που αναλογεί στους ανέργους της ηλικιακής κατηγορίας 20-24 ετών κυμαίνεται μεταξύ (8,04%) τον Ιούνιο και (9,05%) τον Ιανουάριο.

Το ποσοστό που αναλογεί στους ανέργους της ηλικιακής κατηγορίας 25-29 ετών κυμαίνεται μεταξύ (13,87%) τον Μάιο και (14,28%) τον Ιανουάριο.

Το ποσοστό που αναλογεί στους ανέργους της ηλικιακής κατηγορίας 30-44 ετών κυμαίνεται μεταξύ (40,35%) τον Απρίλιο και (40,89%) τον Ιούνιο.

Το ποσοστό που αναλογεί στους ανέργους της ηλικιακής κατηγορίας 45-54 ετών κυμαίνεται μεταξύ (21,88%) τον Ιανουάριο και (22,23%) τον Μάιο.

Το ποσοστό που αναλογεί στους ανέργους της ηλικιακής κατηγορίας 55-64 ετών κυμαίνεται μεταξύ (12,15%) τον Ιανουάριο και (12,89%) τον Μάιο.

Το ποσοστό που αναλογεί στους ανέργους της ηλικιακής κατηγορίας 65 ετών και άνω κυμαίνεται μεταξύ (0,98%) τον Ιανουάριο και (1,13%) τον Ιούνιο.

Ο αριθμός των ανέργων κατά ηλικιακή ομάδα και Περιφέρεια για το πρώτο εξάμηνο του έτους 2015 παρουσιάζονται στον πίνακα 7.

15-19 ετών						
	ΙΑΝΟΥΑΡΙΟΣ	ΦΕΒΡΟΥΑΡΙΟΣ	ΜΑΡΤΙΟΣ	ΑΠΡΙΛΙΟΣ	ΜΑΪΟΣ	ΙΟΥΝΙΟΣ
ΑΝΑΤΟΛΙΚΗ ΜΑΚΕΔΟΝΙΑ ΚΑΙ ΘΡΑΚΗ	833	840	842	834	795	732
ΚΕΝΤΡΙΚΗ ΜΑΚΕΔΟΝΙΑ	1.722	1.745	1.656	1.639	1.461	1.293
ΔΥΤΙΚΗ ΜΑΚΕΔΟΝΙΑ	313	307	321	309	296	255
ΗΠΕΙΡΟΣ	370	345	343	315	280	240
ΘΕΣΣΑΛΙΑ	944	973	967	962	932	878
ΙΟΝΙΑ ΝΗΣΙΑ	173	166	160	134	104	90
ΔΥΤΙΚΗ ΕΛΛΑΔΑ	1.163	1.130	1.148	1.165	1.091	981
ΣΤΕΡΕΑ ΕΛΛΑΔΑ	489	483	493	481	460	420
ΑΤΤΙΚΗ	2.053	2.040	2.008	1.934	1.774	1.640
ΠΕΛΟΠΟΝΝΗΣΟΣ	458	458	476	445	440	409
ΒΟΡΕΙΟ ΑΙΓΑΙΟ	200	214	218	213	192	185
ΝΟΤΙΟ ΑΙΓΑΙΟ	182	175	188	160	119	100
ΚΡΗΤΗ	423	470	450	401	340	310
<b>ΣΥΝΟΛΟ</b>	<b>9.323</b>	<b>9.346</b>	<b>9.270</b>	<b>8.992</b>	<b>8.284</b>	<b>7.533</b>

20-24 ετών						
	ΙΑΝΟΥΑΡΙΟΣ	ΦΕΒΡΟΥΑΡΙΟΣ	ΜΑΡΤΙΟΣ	ΑΠΡΙΛΙΟΣ	ΜΑΪΟΣ	ΙΟΥΝΙΟΣ
ΑΝΑΤΟΛΙΚΗ ΜΑΚΕΔΟΝΙΑ ΚΑΙ ΘΡΑΚΗ	5.873	5.800	5.708	5.597	5.284	5.102
ΚΕΝΤΡΙΚΗ ΜΑΚΕΔΟΝΙΑ	14.646	14.587	14.212	13.654	12.520	11.793
ΔΥΤΙΚΗ ΜΑΚΕΔΟΝΙΑ	2.835	2.843	2.837	2.746	2.659	2.530
ΗΠΕΙΡΟΣ	3.211	3.145	3.176	3.092	2.944	2.789
ΘΕΣΣΑΛΙΑ	7.042	7.004	6.898	6.665	6.400	6.193
ΙΟΝΙΑ ΝΗΣΙΑ	1.402	1.538	1.476	1.217	899	760
ΔΥΤΙΚΗ ΕΛΛΑΔΑ	8.004	7.897	7.863	7.733	7.404	7.082
ΣΤΕΡΕΑ ΕΛΛΑΔΑ	4.084	4.010	3.979	3.790	3.554	3.353
ΑΤΤΙΚΗ	19.802	19.515	19.300	18.460	17.215	16.437
ΠΕΛΟΠΟΝΝΗΣΟΣ	3.919	3.796	3.857	3.747	3.549	3.283
ΒΟΡΕΙΟ ΑΙΓΑΙΟ	1.540	1.526	1.538	1.471	1.352	1.311
ΝΟΤΙΟ ΑΙΓΑΙΟ	1.941	1.883	1.835	1.423	1.039	873
ΚΡΗΤΗ	3.953	4.491	4.380	3.787	3.298	3.073
<b>ΣΥΝΟΛΟ</b>	<b>78.252</b>	<b>78.035</b>	<b>77.059</b>	<b>73.382</b>	<b>68.117</b>	<b>64.579</b>

25-29 ετών						
	ΙΑΝΟΥΑΡΙΟΣ	ΦΕΒΡΟΥΑΡΙΟΣ	ΜΑΡΤΙΟΣ	ΑΠΡΙΛΙΟΣ	ΜΑΪΟΣ	ΙΟΥΝΙΟΣ
ΑΝΑΤΟΛΙΚΗ ΜΑΚΕΔΟΝΙΑ ΚΑΙ ΘΡΑΚΗ	8.131	8.116	8.094	7.913	7.633	7.661
ΚΕΝΤΡΙΚΗ ΜΑΚΕΔΟΝΙΑ	21.548	21.562	21.661	20.905	19.785	19.830
ΔΥΤΙΚΗ ΜΑΚΕΔΟΝΙΑ	4.983	4.971	4.953	4.846	4.676	4.698
ΗΠΕΙΡΟΣ	5.094	5.047	5.053	4.951	4.721	4.725
ΘΕΣΣΑΛΙΑ	10.200	10.253	10.269	10.022	9.663	9.979
ΙΟΝΙΑ ΝΗΣΙΑ	2.419	2.266	2.224	1.836	1.373	1.254
ΔΥΤΙΚΗ ΕΛΛΑΔΑ	11.117	11.014	11.118	10.914	10.586	10.563
ΣΤΕΡΕΑ ΕΛΛΑΔΑ	6.401	6.350	6.362	6.096	5.836	5.738
ΑΤΤΙΚΗ	35.888	35.638	35.639	34.313	32.693	32.844
ΠΕΛΟΠΟΝΝΗΣΟΣ	6.450	6.410	6.492	6.308	6.018	5.924
ΒΟΡΕΙΟ ΑΙΓΑΙΟ	2.333	2.344	2.370	2.314	2.169	2.236
ΝΟΤΙΟ ΑΙΓΑΙΟ	2.671	2.707	2.670	2.064	1.564	1.520
ΚΡΗΤΗ	6.194	6.239	6.236	5.604	5.460	5.675
<b>ΣΥΝΟΛΟ</b>	<b>123.429</b>	<b>122.917</b>	<b>123.141</b>	<b>118.086</b>	<b>112.177</b>	<b>112.647</b>

30-44 ετών						
	ΙΑΝΟΥΑΡΙΟΣ	ΦΕΒΡΟΥΑΡΙΟΣ	ΜΑΡΤΙΟΣ	ΑΠΡΙΛΙΟΣ	ΜΑΪΟΣ	ΙΟΥΝΙΟΣ
ΑΝΑΤΟΛΙΚΗ ΜΑΚΕΔΟΝΙΑ ΚΑΙ ΘΡΑΚΗ	21.020	20.936	20.860	20.426	19.754	19.855
ΚΕΝΤΡΙΚΗ ΜΑΚΕΔΟΝΙΑ	62.156	62.295	62.443	60.935	59.161	58.720
ΔΥΤΙΚΗ ΜΑΚΕΔΟΝΙΑ	12.318	12.549	12.391	12.174	11.795	11.839
ΗΠΕΙΡΟΣ	12.076	12.057	12.136	11.909	11.566	11.488
ΘΕΣΣΑΛΙΑ	25.767	25.869	26.006	25.742	25.271	25.262
ΙΟΝΙΑ ΝΗΣΙΑ	6.896	6.159	6.061	4.780	3.629	3.377
ΔΥΤΙΚΗ ΕΛΛΑΔΑ	27.408	27.229	27.599	27.280	26.743	26.750
ΣΤΕΡΕΑ ΕΛΛΑΔΑ	18.031	17.923	17.990	17.453	16.854	16.595
ΑΤΤΙΚΗ	120.130	119.828	120.051	117.113	114.642	116.525
ΠΕΛΟΠΟΝΝΗΣΟΣ	15.570	15.642	15.897	15.471	15.075	14.778
ΒΟΡΕΙΟ ΑΙΓΑΙΟ	5.351	5.462	5.581	5.421	5.124	5.041
ΝΟΤΙΟ ΑΙΓΑΙΟ	7.698	7.815	7.683	5.816	4.307	4.071
ΚΡΗΤΗ	16.333	16.421	16.431	14.482	13.375	14.295
<b>ΣΥΝΟΛΟ</b>	<b>350.754</b>	<b>350.185</b>	<b>351.129</b>	<b>339.002</b>	<b>327.296</b>	<b>328.596</b>

45-54 ετών						
	ΙΑΝΟΥΑΡΙΟΣ	ΦΕΒΡΟΥΑΡΙΟΣ	ΜΑΡΤΙΟΣ	ΑΠΡΙΛΙΟΣ	ΜΑΪΟΣ	ΙΟΥΝΙΟΣ
ΑΝΑΤΟΛΙΚΗ ΜΑΚΕΔΟΝΙΑ ΚΑΙ ΘΡΑΚΗ	11.383	11.323	11.313	11.053	10.675	10.563
ΚΕΝΤΡΙΚΗ ΜΑΚΕΔΟΝΙΑ	36.785	36.937	36.973	36.336	35.122	34.180
ΔΥΤΙΚΗ ΜΑΚΕΔΟΝΙΑ	5.887	6.020	5.963	5.958	5.773	5.634
ΗΠΕΙΡΟΣ	5.471	5.451	5.511	5.371	5.215	5.120
ΘΕΣΣΑΛΙΑ	12.136	12.274	12.408	12.247	11.925	11.793
ΙΟΝΙΑ ΝΗΣΙΑ	3.482	3.137	3.128	2.579	2.010	1.875
ΔΥΤΙΚΗ ΕΛΛΑΔΑ	13.428	13.502	13.695	13.512	13.248	13.147
ΣΤΕΡΕΑ ΕΛΛΑΔΑ	9.562	9.584	9.632	9.365	9.093	8.945
ΑΤΤΙΚΗ	71.609	71.742	72.365	71.138	69.910	70.066
ΠΕΛΟΠΟΝΝΗΣΟΣ	7.402	7.503	7.648	7.499	7.241	7.102
ΒΟΡΕΙΟ ΑΙΓΑΙΟ	2.207	2.243	2.291	2.236	2.109	2.085
ΝΟΤΙΟ ΑΙΓΑΙΟ	3.234	3.336	3.326	2.585	1.943	1.740
ΚΡΗΤΗ	6.501	6.521	6.528	5.810	5.550	6.008
<b>ΣΥΝΟΛΟ</b>	<b>189.087</b>	<b>189.573</b>	<b>190.781</b>	<b>185.689</b>	<b>179.814</b>	<b>178.258</b>
55-64 ετών						
	ΙΑΝΟΥΑΡΙΟΣ	ΦΕΒΡΟΥΑΡΙΟΣ	ΜΑΡΤΙΟΣ	ΑΠΡΙΛΙΟΣ	ΜΑΪΟΣ	ΙΟΥΝΙΟΣ
ΑΝΑΤΟΛΙΚΗ ΜΑΚΕΔΟΝΙΑ ΚΑΙ ΘΡΑΚΗ	6.381	6.442	6.435	6.380	6.236	6.138
ΚΕΝΤΡΙΚΗ ΜΑΚΕΔΟΝΙΑ	21.344	21.539	21.785	21.576	21.263	20.863
ΔΥΤΙΚΗ ΜΑΚΕΔΟΝΙΑ	2.832	2.930	2.958	2.934	2.816	2.792
ΗΠΕΙΡΟΣ	3.122	3.152	3.185	3.169	3.120	3.081
ΘΕΣΣΑΛΙΑ	6.329	6.376	6.535	6.497	6.398	6.281
ΙΟΝΙΑ ΝΗΣΙΑ	1.749	1.594	1.614	1.442	1.256	1.183
ΔΥΤΙΚΗ ΕΛΛΑΔΑ	6.875	6.954	7.124	7.186	7.125	7.077
ΣΤΕΡΕΑ ΕΛΛΑΔΑ	4.827	4.830	4.943	4.859	4.747	4.712
ΑΤΤΙΚΗ	41.849	42.131	42.826	42.466	42.055	41.788
ΠΕΛΟΠΟΝΝΗΣΟΣ	3.900	3.926	4.051	4.046	3.743	3.669
ΒΟΡΕΙΟ ΑΙΓΑΙΟ	1.154	1.168	1.210	1.181	1.142	1.118
ΝΟΤΙΟ ΑΙΓΑΙΟ	1.643	1.678	1.699	1.382	1.157	1.079
ΚΡΗΤΗ	3.055	3.086	3.112	2.870	3.208	3.249
<b>ΣΥΝΟΛΟ</b>	<b>105.060</b>	<b>105.806</b>	<b>107.477</b>	<b>105.988</b>	<b>104.266</b>	<b>103.030</b>
65 ετών και άνω						
	ΙΑΝΟΥΑΡΙΟΣ	ΦΕΒΡΟΥΑΡΙΟΣ	ΜΑΡΤΙΟΣ	ΑΠΡΙΛΙΟΣ	ΜΑΪΟΣ	ΙΟΥΝΙΟΣ
ΑΝΑΤΟΛΙΚΗ ΜΑΚΕΔΟΝΙΑ ΚΑΙ ΘΡΑΚΗ	448	451	471	474	476	481
ΚΕΝΤΡΙΚΗ ΜΑΚΕΔΟΝΙΑ	1.896	1.952	2.040	2.063	2.079	2.057
ΔΥΤΙΚΗ ΜΑΚΕΔΟΝΙΑ	188	191	187	195	192	196
ΗΠΕΙΡΟΣ	194	197	199	202	207	211
ΘΕΣΣΑΛΙΑ	362	374	397	404	400	397
ΙΟΝΙΑ ΝΗΣΙΑ	127	118	131	126	126	120
ΔΥΤΙΚΗ ΕΛΛΑΔΑ	426	441	462	473	471	469
ΣΤΕΡΕΑ ΕΛΛΑΔΑ	317	317	337	352	342	343
ΑΤΤΙΚΗ	3.815	3.891	4.019	4.039	4.020	4.033
ΠΕΛΟΠΟΝΝΗΣΟΣ	257	259	278	281	260	259
ΒΟΡΕΙΟ ΑΙΓΑΙΟ	72	78	85	87	84	79
ΝΟΤΙΟ ΑΙΓΑΙΟ	168	171	174	162	145	137
ΚΡΗΤΗ	202	210	218	219	262	262
<b>ΣΥΝΟΛΟ</b>	<b>8.472</b>	<b>8.650</b>	<b>8.998</b>	<b>9.077</b>	<b>9.064</b>	<b>9.044</b>

ΠΙΝΑΚΑΣ 7: Αριθμός ανέργων κατά Ηλικία, μήνα και Περιφέρεια:  
Πρώτο εξάμηνο έτους 2015

### 2.3.2. Εγγεγραμμένοι άνεργοι κατά Ηλικία, μήνα και διάρκεια ανεργίας

Στους πιο κάτω πίνακες παρουσιάζεται ο αριθμός των ανέργων στο σύνολο της χώρας κατά Ηλικία και διάρκεια ανεργίας όπως καταγράφεται στους μήνες του πρώτου εξαμήνου του έτους 2015.

	15-19 ετών				20-24 ετών				25-29 ετών			
	>=12 Μήνες	%	<12 Μήνες	%	>=12 Μήνες	%	<12 Μήνες	%	>=12 Μήνες	%	<12 Μήνες	%
ΙΑΝΟΥΑΡΙΟΣ	1.237	13,27%	8.086	86,73%	28.672	36,64%	49.580	63,36%	58.285	47,22%	65.144	52,78%
ΦΕΒΡΟΥΑΡΙΟΣ	1.248	13,35%	8.098	86,65%	28.651	36,72%	49.384	63,28%	58.823	47,86%	64.094	52,14%
ΜΑΡΤΙΟΣ	1.233	13,30%	8.037	86,70%	28.968	37,59%	48.091	62,41%	59.497	48,32%	63.644	51,68%
ΑΠΡΙΛΙΟΣ	1.199	13,33%	7.793	86,67%	28.438	38,75%	44.944	61,25%	58.427	49,48%	59.659	50,52%
ΜΑΪΟΣ	1.165	14,06%	7.119	85,94%	27.373	40,19%	40.744	59,81%	57.390	51,16%	54.787	48,84%
ΙΟΥΝΙΟΣ	1.056	14,02%	6.477	85,98%	26.607	41,20%	37.972	58,80%	58.225	51,69%	54.422	48,31%

	30-44 ετών				45-54 ετών			
	>=12 Μήνες	%	<12 Μήνες	%	>=12 Μήνες	%	<12 Μήνες	%
ΙΑΝΟΥΑΡΙΟΣ	181.010	51,61%	169.744	48,39%	112.945	59,73%	76.142	40,27%
ΦΕΒΡΟΥΑΡΙΟΣ	181.338	51,78%	168.847	48,22%	113.204	59,72%	76.369	40,28%
ΜΑΡΤΙΟΣ	182.758	52,05%	168.371	47,95%	114.018	59,76%	76.763	40,24%
ΑΠΡΙΛΙΟΣ	181.130	53,43%	157.872	46,57%	113.650	61,20%	72.039	38,80%
ΜΑΪΟΣ	181.590	55,48%	145.706	44,52%	113.284	63,00%	66.530	37,00%
ΙΟΥΝΙΟΣ	185.368	56,41%	143.228	43,59%	113.794	63,84%	64.464	36,16%

	55-64 ετών				65 ετών και άνω			
	>=12 Μήνες	%	<12 Μήνες	%	>=12 Μήνες	%	<12 Μήνες	%
ΙΑΝΟΥΑΡΙΟΣ	70.701	67,30%	34.359	32,70%	6.382	75,33%	2.090	24,67%
ΦΕΒΡΟΥΑΡΙΟΣ	71.215	67,31%	34.591	32,69%	6.521	75,39%	2.129	24,61%
ΜΑΡΤΙΟΣ	72.317	67,29%	35.160	32,71%	6.748	74,99%	2.250	25,01%
ΑΠΡΙΛΙΟΣ	72.576	68,48%	33.412	31,52%	6.905	76,07%	2.172	23,93%
ΜΑΪΟΣ	72.695	69,72%	31.571	30,28%	6.917	76,31%	2.147	23,69%
ΙΟΥΝΙΟΣ	72.606	70,47%	30.424	29,53%	6.967	77,03%	2.077	22,97%

Πίνακας 8: Αριθμός ανέργων κατά Ηλικία, μήνα και διάρκεια ανεργίας: Πρώτο εξάμηνο 2015

	15-19 ετών		20-24 ετών		25-29 ετών		30-44 ετών		45-54 ετών		55-64 ετών		65 ετών και άνω	
	<b>&gt;=12 Μήνες</b>													
ΙΑΝΟΥΑΡΙΟΣ	1.237	0,27%	28.672	6,24%	58.285	12,69%	181.010	39,42%	112.945	24,59%	70.701	15,40%	6.382	1,39%
ΦΕΒΡΟΥΑΡΙΟΣ	1.248	0,27%	28.651	6,21%	58.823	12,76%	181.338	39,34%	113.204	24,56%	71.215	15,45%	6.521	1,41%
ΜΑΡΤΙΟΣ	1.233	0,26%	28.968	6,22%	59.497	12,78%	182.758	39,26%	114.018	24,49%	72.317	15,53%	6.748	1,45%
ΑΠΡΙΛΙΟΣ	1.199	0,26%	28.438	6,15%	58.427	12,64%	181.130	39,18%	113.650	24,58%	72.576	15,70%	6.905	1,49%
ΜΑΪΟΣ	1.165	0,25%	27.373	5,95%	57.390	12,46%	181.590	39,44%	113.284	24,60%	72.695	15,79%	6.917	1,50%
ΙΟΥΝΙΟΣ	1.056	0,23%	26.607	5,73%	58.225	12,53%	185.368	39,90%	113.794	24,49%	72.606	15,63%	6.967	1,50%

	15-19 ετών		20-24 ετών		25-29 ετών		30-44 ετών		45-54 ετών		55-64 ετών		65 ετών και άνω	
	<b>&lt;12 Μήνες</b>													
ΙΑΝΟΥΑΡΙΟΣ	8.086	2,00%	49.580	12,24%	65.144	16,08%	169.744	41,90%	76.142	18,79%	34.359	8,48%	2.090	0,52%
ΦΕΒΡΟΥΑΡΙΟΣ	8.098	2,01%	49.384	12,24%	64.094	15,88%	168.847	41,84%	76.369	18,93%	34.591	8,57%	2.129	0,53%
ΜΑΡΤΙΟΣ	8.037	2,00%	48.091	11,95%	63.644	15,82%	168.371	41,85%	76.763	19,08%	35.160	8,74%	2.250	0,56%
ΑΠΡΙΛΙΟΣ	7.793	2,06%	44.944	11,89%	59.659	15,79%	157.872	41,78%	72.039	19,06%	33.412	8,84%	2.172	0,57%
ΜΑΪΟΣ	7.119	2,04%	40.744	11,69%	54.787	15,72%	145.706	41,80%	66.530	19,08%	31.571	9,06%	2.147	0,62%
ΙΟΥΝΙΟΣ	6.477	1,91%	37.972	11,20%	54.422	16,05%	143.228	42,24%	64.464	19,01%	30.424	8,97%	2.077	0,61%

Πίνακας 8α: Αριθμός ανέργων κατά ηλικία, μήνα και διάρκεια ανεργίας: Πρώτο εξάμηνο 2015

Αριθμός ανέργων κατά Ηλικία και διάρκεια ανεργίας:15-19 ετών

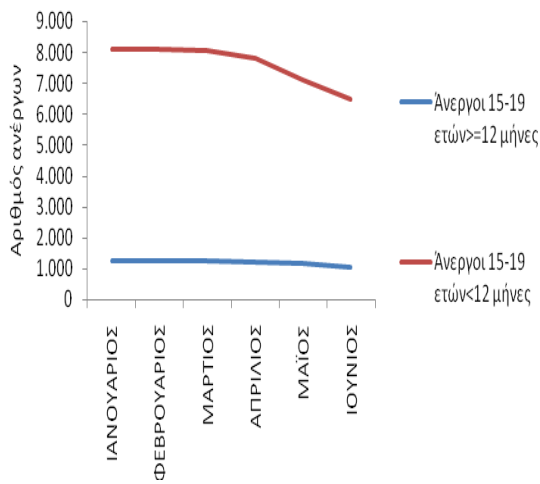

Αριθμός ανέργων κατά Ηλικία και διάρκεια ανεργίας:20-24 ετών

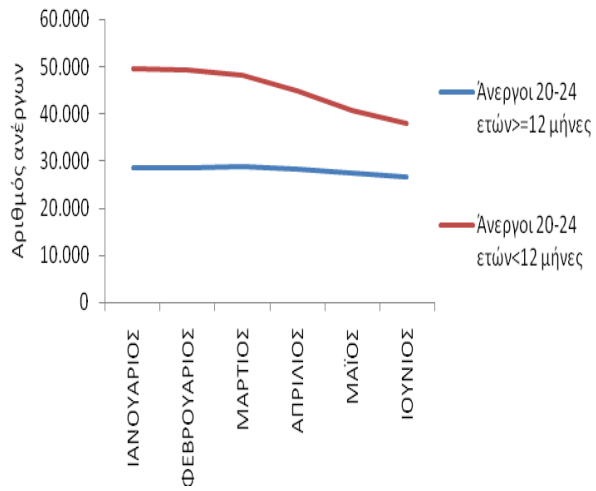

Αριθμός ανέργων κατά Ηλικία και διάρκεια ανεργίας:25-29 ετών

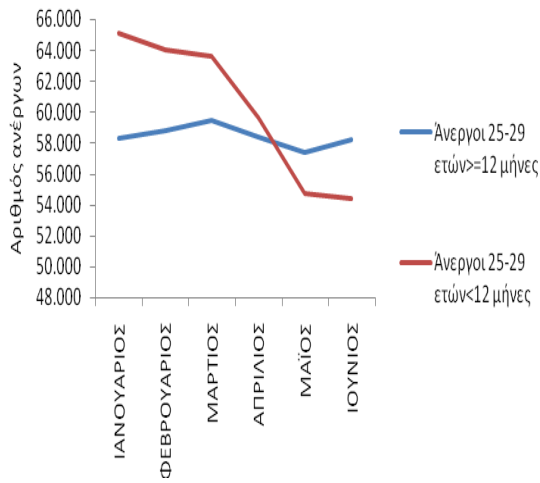

Αριθμός ανέργων κατά Ηλικία και διάρκεια ανεργίας:30-44 ετών

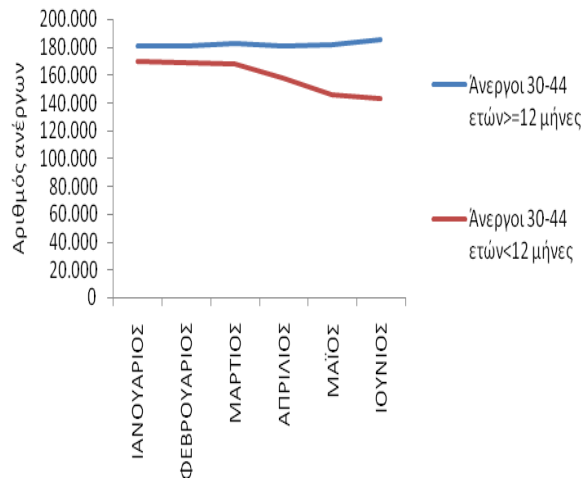

Αριθμός ανέργων κατά Ηλικία και διάρκεια ανεργίας:45-54 ετών

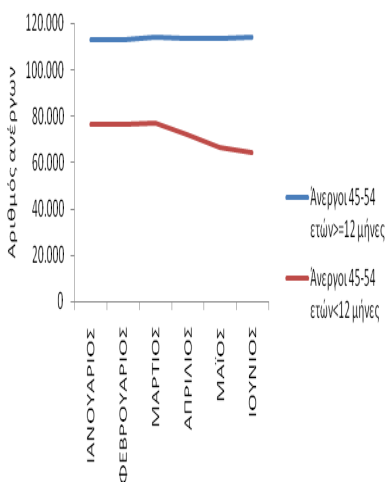

Αριθμός ανέργων κατά Ηλικία και διάρκεια ανεργίας:55-64 ετών

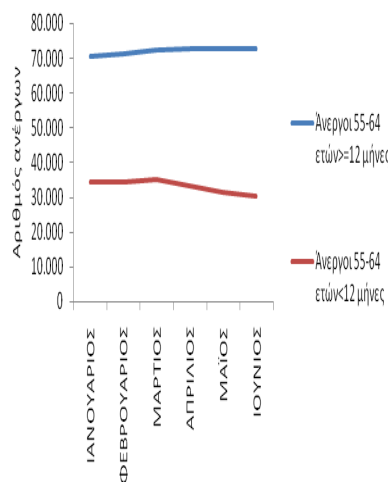

Αριθμός ανέργων κατά Ηλικία και διάρκεια ανεργίας:65 ετών και άνω

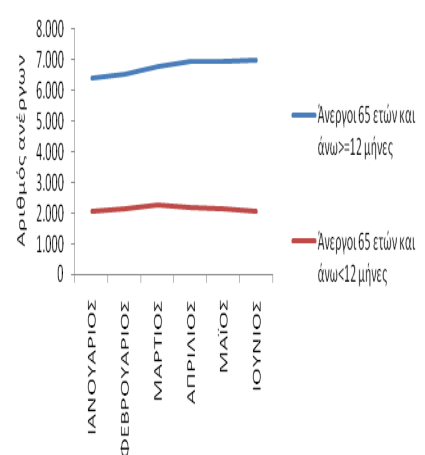

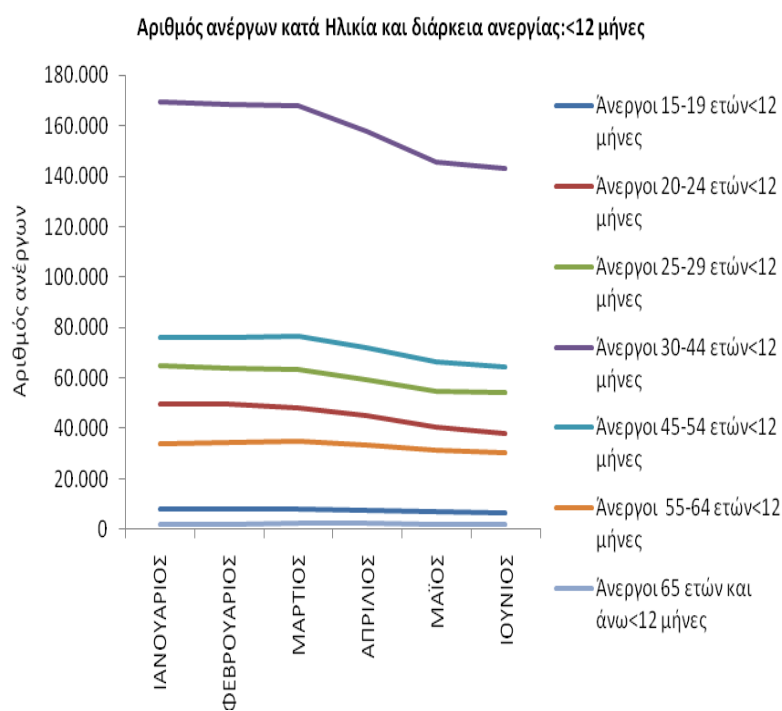
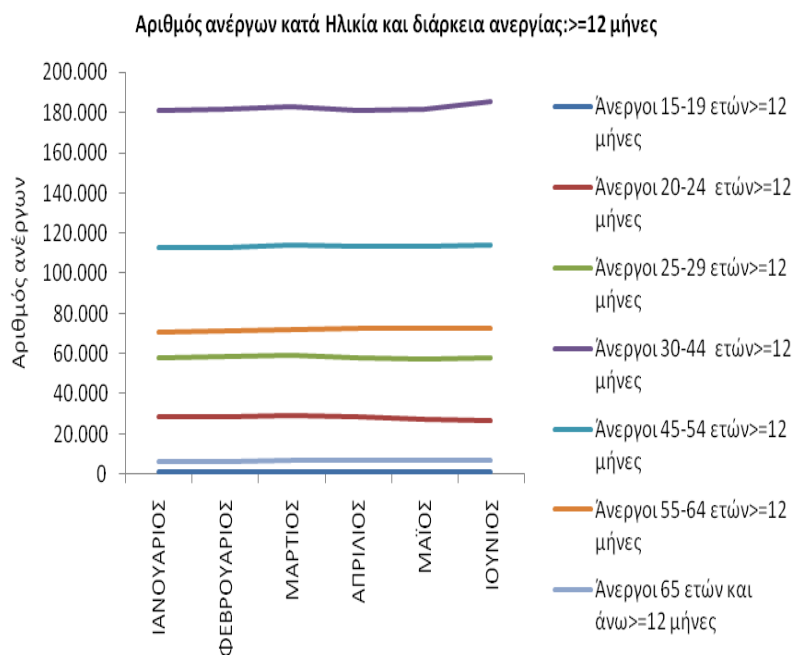

ΔΙΑΓΡΑΜΜΑΤΑ 16,17,18,19,20,21,22,23,24: Αριθμός ανέργων κατά Ηλικία, μήνα και διάρκεια ανεργίας: Πρώτο εξάμηνο 2015



Από τον πίνακα 8 και 8α, καθώς και από τα διαγράμματα 16,17,18,19,20,21,22,23,24 προκύπτει:

#### 15-19 ΕΤΩΝ

Οι άνεργοι με διάρκεια ανεργίας μικρότερη των 12 μηνών αποτελούν τον μεγαλύτερο αριθμό των ανέργων σε όλους τους μήνες του πρώτου εξαμήνου του 2015 σε σχέση με τους ανέργους με διάρκεια ανεργίας μεγαλύτερη ή ίση των 12 μηνών.

Το ποσοστό που αναλογεί στους ανέργους με διάρκεια ανεργίας μικρότερη των 12 μηνών κυμαίνεται από (85,94%) τον Μάιο έως (86,73%) τον Ιανουάριο ενώ το ποσοστό που αναλογεί στους ανέργους με διάρκεια ανεργίας μεγαλύτερη ή ίση των 12 μηνών κυμαίνεται από (13,27%) τον Ιανουάριο έως (14,06%) τον Μάιο.

#### 20-24 ΕΤΩΝ

Οι άνεργοι με διάρκεια ανεργίας μικρότερη των 12 μηνών αποτελούν τον μεγαλύτερο αριθμό των ανέργων σε όλους τους μήνες του πρώτου εξαμήνου του 2015 σε σχέση με τους ανέργους με διάρκεια ανεργίας μεγαλύτερη ή ίση των 12 μηνών.

Το ποσοστό που αναλογεί στους ανέργους με διάρκεια ανεργίας μικρότερη των 12 μηνών κυμαίνεται από (58,80%) τον Ιούνιο έως (63,36%) τον Ιανουάριο ενώ το ποσοστό που αναλογεί στους ανέργους με διάρκεια ανεργίας μεγαλύτερη ή ίση των 12 μηνών κυμαίνεται από (36,64%) τον Ιανουάριο έως (41,20%) τον Ιούνιο.

## 25-29 ΕΤΩΝ

Οι άνεργοι με διάρκεια ανεργίας μικρότερη των 12 μηνών αποτελούν τον μεγαλύτερο αριθμό των ανέργων σε όλους τους μήνες του πρώτου εξαμήνου του 2015 εκτός από τους μήνες Μάιο και Ιούνιο σε σχέση με τους ανέργους με διάρκεια ανεργίας μεγαλύτερη ή ίση των 12 μηνών.

Το ποσοστό που αναλογεί στους ανέργους με διάρκεια ανεργίας μικρότερη των 12 μηνών κυμαίνεται από (48,31%) τον Ιούνιο έως (52,78%) τον Ιανουάριο ενώ το ποσοστό που αναλογεί στους ανέργους με διάρκεια ανεργίας μεγαλύτερη των 12 μηνών κυμαίνεται από (47,22%) τον Ιανουάριο έως (51,69%) τον Ιούνιο.

## 30-44 ΕΤΩΝ

Οι άνεργοι με διάρκεια ανεργίας μεγαλύτερη ή ίση των 12 μηνών αποτελούν τον μεγαλύτερο αριθμό των ανέργων σε όλους τους μήνες του πρώτου εξαμήνου του 2015 σε σχέση με τους ανέργους με διάρκεια ανεργίας μικρότερη των 12 μηνών.

Το ποσοστό που αναλογεί στους ανέργους με διάρκεια ανεργίας μεγαλύτερη ή ίση των 12 μηνών κυμαίνεται από (51,61%) τον Ιανουάριο έως (56,41%) τον Ιούνιο ενώ το ποσοστό που αναλογεί στους ανέργους με διάρκεια ανεργίας μικρότερη των 12 μηνών κυμαίνεται από (43,59%) τον Ιούνιο έως (48,39%) τον Ιανουάριο.

**45-54 ΕΤΩΝ**

Οι άνεργοι με διάρκεια ανεργίας μεγαλύτερη ή ίση των 12 μηνών αποτελούν τον μεγαλύτερο αριθμό των ανέργων σε όλους τους μήνες του πρώτου εξαμήνου του 2015 σε σχέση με τους ανέργους με διάρκεια ανεργίας μικρότερη των 12 μηνών.

Το ποσοστό που αναλογεί στους ανέργους με διάρκεια ανεργίας μεγαλύτερη ή ίση των 12 μηνών κυμαίνεται από (59,72%) τον Φεβρουάριο έως (63,84%) τον Ιούνιο ενώ το ποσοστό που αναλογεί στους ανέργους με διάρκεια ανεργίας μικρότερη των 12 μηνών κυμαίνεται από (36,16%) τον Ιούνιο έως (40,28%) τον Φεβρουάριο.

**55-64 ΕΤΩΝ**

Οι άνεργοι με διάρκεια ανεργίας μεγαλύτερη ή ίση των 12 μηνών αποτελούν τον μεγαλύτερο αριθμό των ανέργων σε όλους τους μήνες του πρώτου εξαμήνου του 2015 σε σχέση με τους ανέργους με διάρκεια ανεργίας μικρότερη των 12 μηνών.

Το ποσοστό που αναλογεί στους ανέργους με διάρκεια ανεργίας μεγαλύτερη ή ίση των 12 μηνών κυμαίνεται από (67,29%) τον Μάρτιο έως (70,47%) τον Ιούνιο ενώ το ποσοστό που αναλογεί στους ανέργους με διάρκεια ανεργίας μικρότερη των 12 μηνών κυμαίνεται από (29,53%) τον Ιούνιο έως (32,71%) τον Μάρτιο.

## 65 ΕΤΩΝ ΚΑΙ ΑΝΩ

Οι άνεργοι με διάρκεια ανεργίας μεγαλύτερη ή ίση των 12 μηνών αποτελούν τον μεγαλύτερο αριθμό των ανέργων σε όλους τους μήνες του πρώτου εξαμήνου του 2015 σε σχέση με τους άνεργους με διάρκεια ανεργίας μικρότερη των 12 μηνών.

Το ποσοστό που αναλογεί στους άνεργους με διάρκεια ανεργίας μεγαλύτερη ή ίση των 12 μηνών κυμαίνεται από (74,99%) τον Μάρτιο έως (77,03%) τον Ιούνιο ενώ το ποσοστό που αναλογεί στους άνεργους με διάρκεια ανεργίας μικρότερη των 12 μηνών κυμαίνεται από (22,97%) τον Ιούνιο έως (25,01%) τον Μάρτιο.

**>=12 ΜΗΝΕΣ**

Μεταξύ των ηλικιακών ομάδων «15-19 ετών», «20-24 ετών», «25-29 ετών», «30-44 ετών», «45-54 ετών», «55-64 ετών» και «65 ετών και άνω» των ανέργων με διάρκεια ανεργίας μεγαλύτερη ή ίση των 12 μηνών η ηλικιακή ομάδα «30-44 ετών» αποτελεί τον μεγαλύτερο αριθμό ανέργων κατά τους μήνες του πρώτου εξαμήνου του έτους 2015.

Το ποσοστό που αναλογεί στους ανέργους της ηλικιακής ομάδας «15-19 ετών» με διάρκεια ανεργίας μεγαλύτερη ή ίση των 12 μηνών κυμαίνεται από (0,23%) τον Ιούνιο έως (0,27%) τον Ιανουάριο και τον Φεβρουάριο, το ποσοστό που αναλογεί στους ανέργους της ηλικιακής ομάδας «20-24 ετών» με διάρκεια ανεργίας μεγαλύτερη ή ίση των 12 μηνών κυμαίνεται από (5,73%) τον Ιούνιο έως (6,24%) τον Ιανουάριο, το ποσοστό που αναλογεί στους ανέργους της ηλικιακής ομάδας «25-29 ετών» με διάρκεια ανεργίας μεγαλύτερη ή ίση των 12 μηνών κυμαίνεται από (12,46%) τον Μάιο έως (12,78%) τον Μάρτιο, το ποσοστό που αναλογεί στους ανέργους της ηλικιακής ομάδας «30-44 ετών» με διάρκεια ανεργίας μεγαλύτερη ή ίση των 12 μηνών κυμαίνεται από (39,18%) τον Απρίλιο έως (39,90%) τον Ιούνιο, το ποσοστό που αναλογεί στους ανέργους της ηλικιακής ομάδας «45-54 ετών» με διάρκεια ανεργίας μεγαλύτερη ή ίση των 12 μηνών κυμαίνεται από (24,49%) τον Μάρτιο και τον Ιούνιο έως (24,60%) τον Μάιο, το ποσοστό που αναλογεί στους ανέργους της ηλικιακής ομάδας «55-64 ετών» με διάρκεια ανεργίας μεγαλύτερη ή ίση των 12 μηνών κυμαίνεται από (15,40%) τον Ιανουάριο έως (15,79%) τον Μάιο και το ποσοστό που αναλογεί στους ανέργους της ηλικιακής ομάδας «65 ετών και άνω» με διάρκεια ανεργίας μεγαλύτερη ή ίση των 12 μηνών κυμαίνεται από (1,39%) τον Ιανουάριο έως (1,50%) τον Μάιο και τον Ιούνιο.

**<12 ΜΗΝΕΣ**

Μεταξύ των ηλικιακών ομάδων «15-19 ετών», «20-24 ετών», «25-29 ετών», «30-44 ετών», «45-54 ετών», «55-64 ετών» και «65 ετών και άνω» των ανέργων με διάρκεια ανεργίας μικρότερη των 12 μηνών η ηλικιακή ομάδα «30-44 ετών» αποτελεί τον μεγαλύτερο αριθμό ανέργων κατά τους μήνες του πρώτου εξαμήνου του έτους 2015.

Το ποσοστό που αναλογεί στους ανέργους της ηλικιακής ομάδας «15-19 ετών» με διάρκεια ανεργίας μικρότερη των 12 μηνών κυμαίνεται από (1,91%) τον Ιούνιο έως (2,06%) τον Απρίλιο, το ποσοστό που αναλογεί στους ανέργους της ηλικιακής ομάδας «20-24 ετών» με διάρκεια ανεργίας μικρότερη των 12 μηνών κυμαίνεται από (11,20%) τον Ιούνιο έως (12,24%) τον Ιανουάριο και τον Φεβρουάριο, το ποσοστό που αναλογεί στους ανέργους της ηλικιακής ομάδας «25-29 ετών» με διάρκεια ανεργίας μικρότερη κυμαίνεται από (15,72%) τον Μάιο έως (16,08%) τον Ιανουάριο, το ποσοστό που αναλογεί στους ανέργους της ηλικιακής ομάδας «30-44 ετών» με διάρκεια ανεργίας μικρότερη των 12 μηνών κυμαίνεται από (41,78%) τον Απρίλιο έως (42,24%) τον Ιούνιο, το ποσοστό που αναλογεί στους ανέργους της ηλικιακής ομάδας «45-54 ετών» με διάρκεια ανεργίας μικρότερη των 12 μηνών κυμαίνεται από (18,79%) τον Ιανουάριο έως (19,08%) τον Μάρτιο και τον Μάιο, το ποσοστό που αναλογεί στους ανέργους της ηλικιακής ομάδας «55-64 ετών» με διάρκεια ανεργίας μικρότερη των 12 μηνών κυμαίνεται από (8,48%) τον Ιανουάριο έως (9,06%) τον Μάιο και το ποσοστό που αναλογεί στους ανέργους της ηλικιακής ομάδας «65 ετών και άνω» με διάρκεια ανεργίας μικρότερη των 12 μηνών κυμαίνεται από (0,52%) τον Ιανουάριο έως (0,62%) τον Μάιο.

## 2.4. ΑΝΑΛΥΣΗ ΚΑΤΑ ΕΚΠΑΙΔΕΥΤΙΚΟ ΕΠΙΠΕΔΟ

### 2.4.1. Κατανομή των εγγεγραμμένων ανέργων κατά Εκπαιδευτικό επίπεδο, μήνα και Περιφέρεια

Στον πίνακα που ακολουθεί παρουσιάζεται ο αριθμός των ανέργων στο σύνολο της χώρας κατά Εκπαιδευτικό επίπεδο όπως κατανέμεται στα Εκπαιδευτικά επίπεδα Χωρίς εκπαίδευση, Υποχρεωτικής εκπαίδευσης (έως 3<sup>η</sup> Γυμνασίου), Δευτεροβάθμιας εκπαίδευσης και Τριτοβάθμιας εκπαίδευσης στους μήνες του πρώτου εξαμήνου του έτους 2015.

	ΙΑΝΟΥΑΡΙΟΣ		ΦΕΒΡΟΥΑΡΙΟΣ		ΜΑΡΤΙΟΣ		ΑΠΡΙΛΙΟΣ		ΜΑΪΟΣ		ΙΟΥΝΙΟΣ	
	Άνεργοι	%	Άνεργοι	%	Άνεργοι	%	Άνεργοι	%	Άνεργοι	%	Άνεργοι	%
Χωρίς εκπαίδευση	18.390	2,13%	18.833	2,18%	19.556	2,25%	19.880	2,37%	20.166	2,49%	20.341	2,53%
Υποχρεωτική εκπαίδευση (έως 3 <sup>η</sup> Γυμνασίου)	279.443	32,33%	279.374	32,32%	279.959	32,26%	269.656	32,09%	257.852	31,87%	249.498	31,04%
Δευτεροβάθμια εκπαίδευση	420.663	48,67%	420.901	48,69%	422.729	48,71%	407.393	48,49%	390.591	48,28%	382.838	47,64%
Τριτοβάθμια εκπαίδευση	145.881	16,88%	145.404	16,82%	145.611	16,78%	143.287	17,05%	140.409	17,36%	151.010	18,79%
<b>Σύνολο</b>	<b>864.377</b>	<b>100,00%</b>	<b>864.512</b>	<b>100,00%</b>	<b>867.855</b>	<b>100,00%</b>	<b>840.216</b>	<b>100,00%</b>	<b>809.018</b>	<b>100,00%</b>	<b>803.687</b>	<b>100,00%</b>

ΠΙΝΑΚΑΣ 9: Αριθμός ανέργων κατά Εκπαιδευτικό επίπεδο και μήνα: Πρώτο εξάμηνο έτους 2015

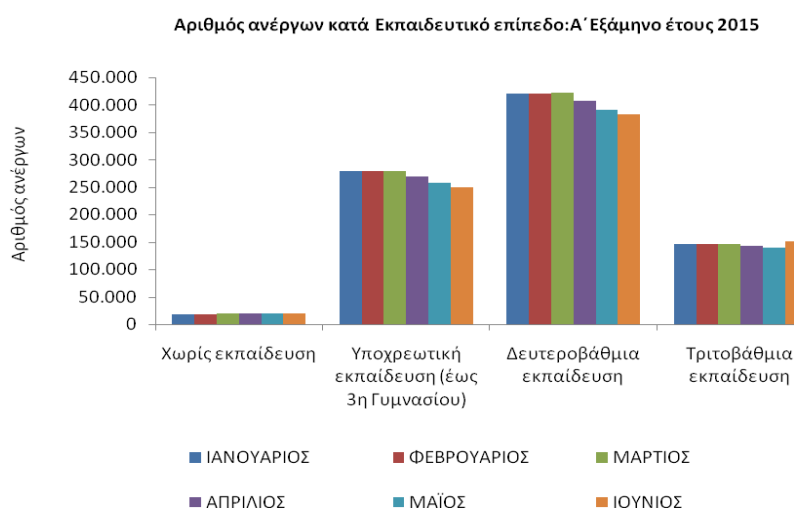

ΔΙΑΓΡΑΜΜΑ 25: Αριθμός ανέργων κατά Εκπαιδευτικό επίπεδο και μήνα: Πρώτο εξάμηνο 2015

Από τον πίνακα 9 και από το διάγραμμα 25 προκύπτει:

Η πολυπληθέστερη ομάδα ανέργων κατά Εκπαιδευτικό επίπεδο καταγράφεται στο εκπαιδευτικό επίπεδο «Δευτεροβάθμιας εκπαίδευσης» και η δεύτερη πολυπληθέστερη ομάδα καταγράφεται στο εκπαιδευτικό επίπεδο «Υποχρεωτικής εκπαίδευσης (έως 3<sup>η</sup> Γυμνασίου)». Στη συνέχεια ακολουθεί το εκπαιδευτικό επίπεδο «Τριτοβάθμιας εκπαίδευσης» και τέλος το εκπαιδευτικό επίπεδο «Χωρίς εκπαίδευση» όπου καταγράφεται ο μικρότερος αριθμός ανέργων.

Το ποσοστό που αναλογεί στους ανέργους του εκπαιδευτικού επιπέδου «Δευτεροβάθμιας εκπαίδευσης» κυμαίνεται μεταξύ (47,64%) τον Ιούνιο έως (48,71%) τον Μάρτιο. Το ποσοστό που αναλογεί στους ανέργους του εκπαιδευτικού επιπέδου «Υποχρεωτικής εκπαίδευσης (έως 3<sup>η</sup> Γυμνασίου)» κυμαίνεται μεταξύ (31,04%) τον Ιούνιο και (32,33%) τον Ιανουάριο.

Το ποσοστό που αναλογεί στους ανέργους του εκπαιδευτικού επιπέδου «Τριτοβάθμιας εκπαίδευσης» κυμαίνεται μεταξύ (16,78%) τον Μάρτιο και (18,79%) τον Ιούνιο και το ποσοστό που αναλογεί στους ανέργους του εκπαιδευτικού επιπέδου «Χωρίς εκπαίδευση» κυμαίνεται μεταξύ (2,13%) τον Ιανουάριο και (2,53%) τον Ιούνιο.

Ο αριθμός των ανέργων κατά Εκπαιδευτικό επίπεδο και Περιφέρεια για το πρώτο εξάμηνο του έτους 2015 παρουσιάζονται στον πίνακα 10.



Χωρίς εκπαίδευση						
	ΙΑΝΟΥΑΡΙΟΣ	ΦΕΒΡΟΥΑΡΙΟΣ	ΜΑΡΤΙΟΣ	ΑΠΡΙΛΙΟΣ	ΜΑΪΟΣ	ΙΟΥΝΙΟΣ
ΑΝΑΤΟΛΙΚΗ ΜΑΚΕΔΟΝΙΑ ΚΑΙ ΘΡΑΚΗ	2.704	2.732	2.814	2.935	2.949	2.936
ΚΕΝΤΡΙΚΗ ΜΑΚΕΔΟΝΙΑ	3.066	3.133	3.207	3.253	3.237	3.187
ΔΥΤΙΚΗ ΜΑΚΕΔΟΝΙΑ	153	156	156	164	175	187
ΗΠΕΙΡΟΣ	260	266	288	281	274	269
ΘΕΣΣΑΛΙΑ	2.286	2.305	2.284	2.325	2.411	2.405
ΙΟΝΙΑ ΝΗΣΙΑ	282	269	265	228	168	148
ΔΥΤΙΚΗ ΕΛΛΑΔΑ	1.496	1.485	1.479	1.550	1.547	1.525
ΣΤΕΡΕΑ ΕΛΛΑΔΑ	771	758	808	825	840	848
ΑΤΤΙΚΗ	5.680	5.973	6.460	6.597	6.911	7.183
ΠΕΛΟΠΟΝΝΗΣΟΣ	883	887	920	933	926	896
ΒΟΡΕΙΟ ΑΙΓΑΙΟ	138	160	162	160	148	150
ΝΟΤΙΟ ΑΙΓΑΙΟ	254	254	263	197	151	143
ΚΡΗΤΗ	417	455	450	432	429	464
<b>ΣΥΝΟΛΟ</b>	<b>18.390</b>	<b>18.833</b>	<b>19.556</b>	<b>19.880</b>	<b>20.166</b>	<b>20.341</b>
Υποχρεωτική εκπαίδευση (έως 3η Γυμνασίου)						
	ΙΑΝΟΥΑΡΙΟΣ	ΦΕΒΡΟΥΑΡΙΟΣ	ΜΑΡΤΙΟΣ	ΑΠΡΙΛΙΟΣ	ΜΑΪΟΣ	ΙΟΥΝΙΟΣ
ΑΝΑΤΟΛΙΚΗ ΜΑΚΕΔΟΝΙΑ ΚΑΙ ΘΡΑΚΗ	21.172	21.061	20.866	20.318	19.439	18.863
ΚΕΝΤΡΙΚΗ ΜΑΚΕΔΟΝΙΑ	53.508	53.706	53.485	52.005	49.865	47.444
ΔΥΤΙΚΗ ΜΑΚΕΔΟΝΙΑ	8.487	8.752	8.626	8.508	8.074	7.839
ΗΠΕΙΡΟΣ	9.476	9.475	9.529	9.307	8.932	8.668
ΘΕΣΣΑΛΙΑ	17.785	17.848	18.034	17.650	16.999	16.445
ΙΟΝΙΑ ΝΗΣΙΑ	5.842	5.320	5.289	4.278	3.209	2.878
ΔΥΤΙΚΗ ΕΛΛΑΔΑ	21.881	21.836	22.137	21.912	21.315	20.839
ΣΤΕΡΕΑ ΕΛΛΑΔΑ	15.768	15.634	15.699	15.124	14.503	14.036
ΑΤΤΙΚΗ	91.999	91.764	92.125	89.817	87.234	85.148
ΠΕΛΟΠΟΝΝΗΣΟΣ	11.647	11.732	12.000	11.695	11.107	10.584
ΒΟΡΕΙΟ ΑΙΓΑΙΟ	3.841	3.929	3.999	3.872	3.606	3.447
ΝΟΤΙΟ ΑΙΓΑΙΟ	6.459	6.580	6.438	4.796	3.606	3.168
ΚΡΗΤΗ	11.578	11.737	11.732	10.374	9.963	10.139
<b>ΣΥΝΟΛΟ</b>	<b>279.443</b>	<b>279.374</b>	<b>279.959</b>	<b>269.656</b>	<b>257.852</b>	<b>249.498</b>
Δευτεροβάθμια εκπαίδευση						
	ΙΑΝΟΥΑΡΙΟΣ	ΦΕΒΡΟΥΑΡΙΟΣ	ΜΑΡΤΙΟΣ	ΑΠΡΙΛΙΟΣ	ΜΑΪΟΣ	ΙΟΥΝΙΟΣ
ΑΝΑΤΟΛΙΚΗ ΜΑΚΕΔΟΝΙΑ ΚΑΙ ΘΡΑΚΗ	22.667	22.652	22.600	22.067	21.240	20.797
ΚΕΝΤΡΙΚΗ ΜΑΚΕΔΟΝΙΑ	75.820	76.128	76.287	74.291	71.244	69.127
ΔΥΤΙΚΗ ΜΑΚΕΔΟΝΙΑ	15.106	15.307	15.230	14.935	14.494	14.045
ΗΠΕΙΡΟΣ	13.840	13.771	13.915	13.548	13.055	12.706
ΘΕΣΣΑΛΙΑ	30.439	30.716	30.873	30.324	29.510	28.832
ΙΟΝΙΑ ΝΗΣΙΑ	7.897	7.268	7.156	5.740	4.421	4.007
ΔΥΤΙΚΗ ΕΛΛΑΔΑ	35.108	34.990	35.430	34.793	33.795	33.107
ΣΤΕΡΕΑ ΕΛΛΑΔΑ	20.884	20.845	20.952	20.248	19.561	19.050
ΑΤΤΙΚΗ	146.715	146.413	147.158	143.357	139.221	138.559
ΠΕΛΟΠΟΝΝΗΣΟΣ	18.812	18.804	19.166	18.627	17.920	17.179
ΒΟΡΕΙΟ ΑΙΓΑΙΟ	6.598	6.664	6.806	6.613	6.221	6.034
ΝΟΤΙΟ ΑΙΓΑΙΟ	8.808	8.888	8.824	6.900	5.110	4.556
ΚΡΗΤΗ	17.969	18.455	18.332	15.950	14.799	14.839
<b>ΣΥΝΟΛΟ</b>	<b>420.663</b>	<b>420.901</b>	<b>422.729</b>	<b>407.393</b>	<b>390.591</b>	<b>382.838</b>
Τριτοβάθμια εκπαίδευση						
	ΙΑΝΟΥΑΡΙΟΣ	ΦΕΒΡΟΥΑΡΙΟΣ	ΜΑΡΤΙΟΣ	ΑΠΡΙΛΙΟΣ	ΜΑΪΟΣ	ΙΟΥΝΙΟΣ
ΑΝΑΤΟΛΙΚΗ ΜΑΚΕΔΟΝΙΑ ΚΑΙ ΘΡΑΚΗ	7.526	7.463	7.443	7.357	7.225	7.936
ΚΕΝΤΡΙΚΗ ΜΑΚΕΔΟΝΙΑ	27.703	27.650	27.791	27.559	27.045	28.978
ΔΥΤΙΚΗ ΜΑΚΕΔΟΝΙΑ	5.610	5.596	5.598	5.555	5.464	5.873
ΗΠΕΙΡΟΣ	5.962	5.882	5.871	5.873	5.792	6.011
ΘΕΣΣΑΛΙΑ	12.270	12.254	12.289	12.240	12.069	13.101
ΙΟΝΙΑ ΝΗΣΙΑ	2.227	2.121	2.084	1.868	1.599	1.626
ΔΥΤΙΚΗ ΕΛΛΑΔΑ	9.936	9.856	9.963	10.008	10.011	10.598
ΣΤΕΡΕΑ ΕΛΛΑΔΑ	6.288	6.260	6.277	6.199	5.982	6.172
ΑΤΤΙΚΗ	50.752	50.635	50.465	49.692	48.943	52.443
ΠΕΛΟΠΟΝΝΗΣΟΣ	6.614	6.571	6.613	6.542	6.373	6.765
ΒΟΡΕΙΟ ΑΙΓΑΙΟ	2.280	2.282	2.326	2.278	2.197	2.424
ΝΟΤΙΟ ΑΙΓΑΙΟ	2.016	2.043	2.050	1.699	1.407	1.653
ΚΡΗΤΗ	6.697	6.791	6.841	6.417	6.302	7.430
<b>ΣΥΝΟΛΟ</b>	<b>145.881</b>	<b>145.404</b>	<b>145.611</b>	<b>143.287</b>	<b>140.409</b>	<b>151.010</b>

ΠΙΝΑΚΑΣ 10: Αριθμός ανέργων κατά Εκπαιδευτικό επίπεδο, μήνα και Περιφέρεια: Πρώτο εξάμηνο έτους 2015

## 2.4.2. Εγγεγραμμένοι άνεργοι κατά Εκπαιδευτικό επίπεδο, μήνα και διάρκεια ανεργίας

Στους πιο κάτω πίνακες παρουσιάζεται ο αριθμός των ανέργων στο σύνολο της χώρας κατά Εκπαιδευτικό επίπεδο και διάρκεια ανεργίας όπως καταγράφεται στους μήνες του πρώτου εξαμήνου του έτους 2015.

	Χωρίς εκπαίδευση				Υποχρεωτική εκπαίδευση (έως 3η Γυμνασίου)				Δευτεροβάθμια εκπαίδευση				Τριτοβάθμια εκπαίδευση			
	>=12 Μήνες	%	<12 Μήνες	%	>=12 Μήνες	%	<12 Μήνες	%	>=12 Μήνες	%	<12 Μήνες	%	>=12 Μήνες	%	<12 Μήνες	%
ΙΑΝΟΥΑΡΙΟΣ	7.450	40,51%	10.940	59,49%	160.619	57,48%	118.824	42,52%	223.367	53,10%	197.296	46,90%	67.796	46,47%	78.085	53,53%
ΦΕΒΡΟΥΑΡΙΟΣ	7.507	39,86%	11.326	60,14%	160.399	57,41%	118.975	42,59%	224.762	53,40%	196.139	46,60%	68.332	46,99%	77.072	53,01%
ΜΑΡΤΙΟΣ	7.756	39,66%	11.800	60,34%	161.162	57,57%	118.797	42,43%	227.481	53,81%	195.248	46,19%	69.140	47,48%	76.471	52,52%
ΑΠΡΙΛΙΟΣ	7.940	39,94%	11.940	60,06%	160.113	59,38%	109.543	40,62%	225.398	55,33%	181.995	44,67%	68.874	48,07%	74.413	51,93%
ΜΑΪΟΣ	8.114	40,24%	12.052	59,76%	158.525	61,48%	99.327	38,52%	223.933	57,33%	166.658	42,67%	69.842	49,74%	70.567	50,26%
ΙΟΥΝΙΟΣ	8.218	40,40%	12.123	59,60%	156.878	62,88%	92.620	37,12%	224.800	58,72%	158.038	41,28%	74.727	49,48%	76.283	50,52%

ΠΙΝΑΚΑΣ 11: Αριθμός ανέργων κατά Εκπαιδευτικό επίπεδο, μήνα και διάρκεια ανεργίας:  
Πρώτο εξάμηνο έτους 2015

	Χωρίς εκπαίδευση		Υποχρεωτική εκπαίδευση (έως 3η Γυμνασίου)		Δευτεροβάθμια εκπαίδευση		Τριτοβάθμια εκπαίδευση		Χωρίς εκπαίδευση		Υποχρεωτική εκπαίδευση (έως 3η Γυμνασίου)		Δευτεροβάθμια εκπαίδευση		Τριτοβάθμια εκπαίδευση	
	>=12 Μήνες	%	>=12 Μήνες	%	>=12 Μήνες	%	>=12 Μήνες	%	<12 Μήνες	%	<12 Μήνες	%	<12 Μήνες	%	<12 Μήνες	%
ΙΑΝΟΥΑΡΙΟΣ	7.450	1,62%	160.619	34,98%	223.367	48,64%	67.796	14,76%	10.940	2,70%	118.824	29,33%	197.296	48,70%	78.085	19,27%
ΦΕΒΡΟΥΑΡΙΟΣ	7.507	1,63%	160.399	34,79%	224.762	48,76%	68.332	14,82%	11.326	2,81%	118.975	29,48%	196.139	48,61%	77.072	19,10%
ΜΑΡΤΙΟΣ	7.756	1,67%	161.162	34,62%	227.481	48,86%	69.140	14,85%	11.800	2,93%	118.797	29,53%	195.248	48,53%	76.471	19,01%
ΑΠΡΙΛΙΟΣ	7.940	1,72%	160.113	34,63%	225.398	48,75%	68.874	14,90%	11.940	3,16%	109.543	28,99%	181.995	48,16%	74.413	19,69%
ΜΑΪΟΣ	8.114	1,76%	158.525	34,43%	223.933	48,64%	69.842	15,17%	12.052	3,46%	99.327	28,49%	166.658	47,81%	70.567	20,24%
ΙΟΥΝΙΟΣ	8.218	1,77%	156.878	33,76%	224.800	48,38%	74.727	16,08%	12.123	3,58%	92.620	27,32%	158.038	46,61%	76.283	22,50%

ΠΙΝΑΚΑΣ 11α: Αριθμός ανέργων κατά Εκπαιδευτικό επίπεδο, μήνα και διάρκεια ανεργίας:  
Πρώτο εξάμηνο έτους 2015

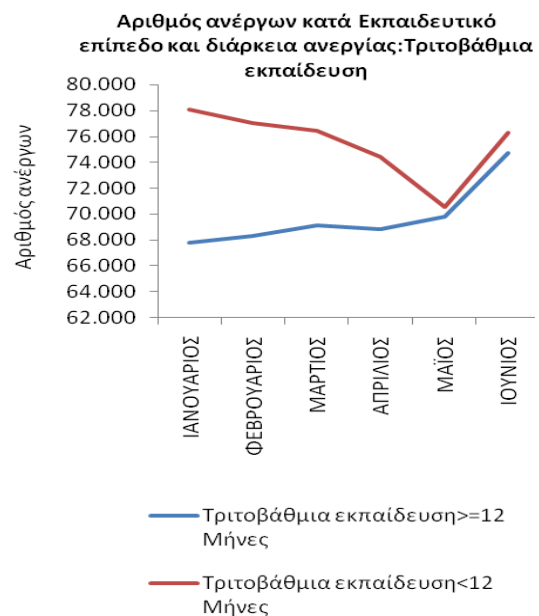
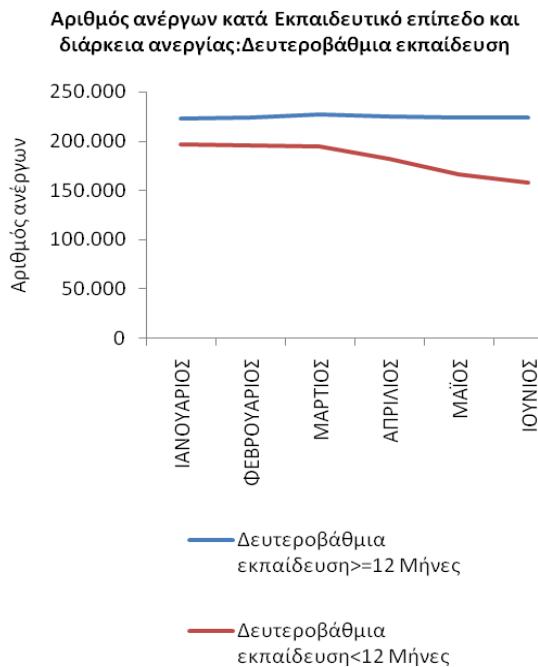
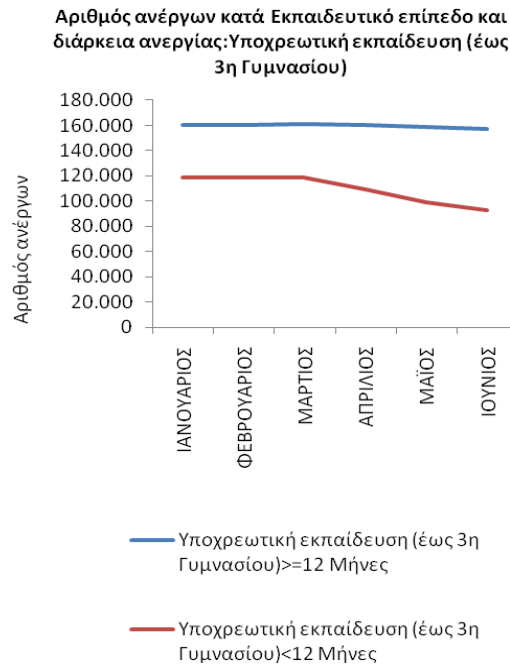
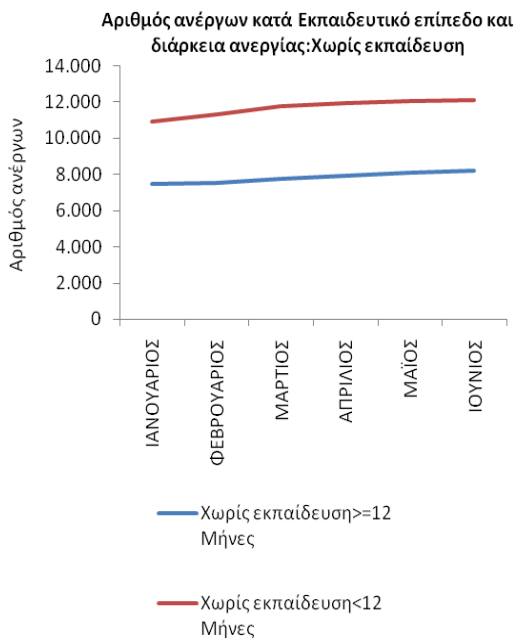

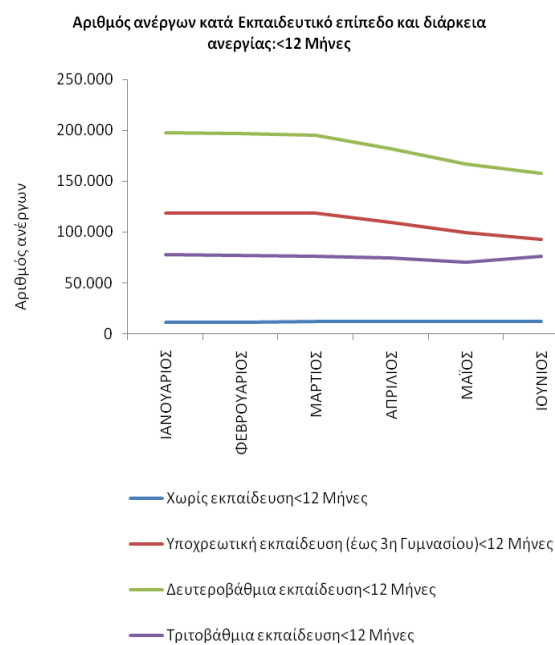
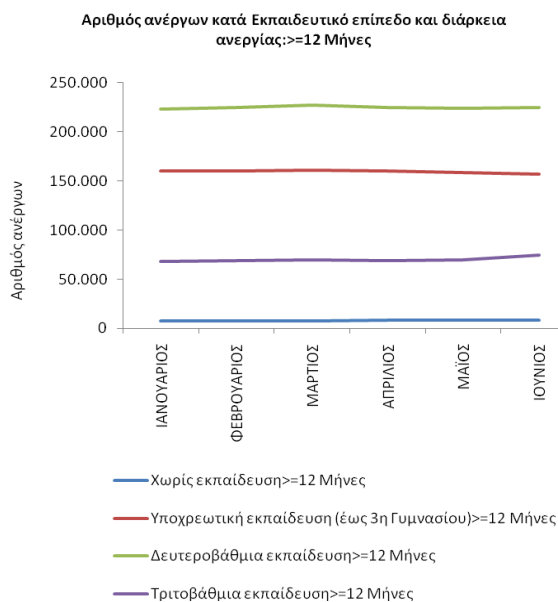

ΔΙΑΓΡΑΜΜΑΤΑ 26,27,28,29,30,31: Αριθμός ανέργων κατά Εκπαιδευτικό επίπεδο, μήνα και διάρκεια ανεργίας: Πρώτο εξάμηνο 2015

Από τον πίνακα 11 και 11α, καθώς και από τα διαγράμματα 26,27,28,29,30,31 προκύπτει:

#### ΧΩΡΙΣ ΕΚΠΑΙΔΕΥΣΗ

Οι άνεργοι με διάρκεια ανεργίας μικρότερη των 12 μηνών αποτελούν τον μεγαλύτερο αριθμό των ανέργων σε όλους τους μήνες του πρώτου εξαμήνου του 2015 σε σχέση με τους εγγεγραμμένους άνεργους με διάρκεια ανεργίας μεγαλύτερη ή ίση των 12 μηνών.

Το ποσοστό που αναλογεί στους άνεργους με διάρκεια ανεργίας μικρότερη των 12 μηνών κυμαίνεται από (59,49%) τον Ιανουάριο έως (60,34%) τον Μάρτιο ενώ το ποσοστό που αναλογεί στους άνεργους με διάρκεια ανεργίας μεγαλύτερη ή ίση των 12 μηνών κυμαίνεται από (39,66%) τον Μάρτιο έως (40,51%) τον Ιανουάριο.

#### ΥΠΟΧΡΕΩΤΙΚΗ ΕΚΠΑΙΔΕΥΣΗ (ΕΩΣ 3<sup>Η</sup> ΓΥΜΝΑΣΙΟΥ)

Οι άνεργοι με διάρκεια ανεργίας μικρότερη των 12 μηνών αποτελούν τον μικρότερο αριθμό των ανέργων σε όλους τους μήνες του πρώτου εξαμήνου του 2015 σε σχέση με τους εγγεγραμμένους άνεργους με διάρκεια ανεργίας μεγαλύτερη ή ίση των 12 μηνών.

Το ποσοστό που αναλογεί στους άνεργους με διάρκεια ανεργίας μικρότερη των 12 μηνών κυμαίνεται από (37,12%) τον Ιούνιο έως (42,59%) τον Φεβρουάριο ενώ το ποσοστό που αναλογεί στους άνεργους με διάρκεια ανεργίας μεγαλύτερη ή ίση των 12 μηνών κυμαίνεται από (57,41%) τον Φεβρουάριο έως (62,88%) τον Ιούνιο.

## ΔΕΥΤΕΡΟΒΑΘΜΙΑ ΕΚΠΑΙΔΕΥΣΗ

Οι άνεργοι με διάρκεια ανεργίας μικρότερη των 12 μηνών αποτελούν τον μικρότερο αριθμό των ανέργων σε όλους τους μήνες του πρώτου εξαμήνου του 2015 σε σχέση με τους εγγεγραμμένους ανέργους με διάρκεια ανεργίας μεγαλύτερη ή ίση των 12 μηνών.

Το ποσοστό που αναλογεί στους ανέργους με διάρκεια ανεργίας μικρότερη των 12 μηνών κυμαίνεται από (41,28%) τον Ιούνιο έως (46,90%) τον Ιανουάριο ενώ το ποσοστό που αναλογεί στους ανέργους με διάρκεια ανεργίας μεγαλύτερη ή ίση των 12 μηνών κυμαίνεται από (53,10%) τον Ιανουάριο έως (58,72%) τον Ιούνιο.

## ΤΡΙΤΟΒΑΘΜΙΑ ΕΚΠΑΙΔΕΥΣΗ

Οι άνεργοι με διάρκεια ανεργίας μικρότερη των 12 μηνών αποτελούν τον μεγαλύτερο αριθμό των ανέργων σε όλους τους μήνες του πρώτου εξαμήνου του 2015 σε σχέση με τους ανέργους με διάρκεια ανεργίας μεγαλύτερη ή ίση των 12 μηνών.

Το ποσοστό που αναλογεί στους ανέργους με διάρκεια ανεργίας μικρότερη των 12 μηνών κυμαίνεται από (50,26%) τον Μάιο έως (53,53%) τον Ιανουάριο ενώ το ποσοστό που αναλογεί στους ανέργους με διάρκεια ανεργίας μεγαλύτερη ή ίση των 12 μηνών κυμαίνεται από (46,47%) τον Ιανουάριο έως (49,74%) τον Μάιο.

**>=12 ΜΗΝΕΣ**

Μεταξύ των εκπαιδευτικών επιπέδων «Χωρίς εκπαίδευση», «Υποχρεωτικής εκπαίδευσης (έως 3<sup>η</sup> Γυμνασίου), «Δευτεροβάθμιας εκπαίδευσης» και «Τριτοβάθμιας εκπαίδευσης» των ανέργων με διάρκεια ανεργίας μεγαλύτερη ή ίση των 12 μηνών το εκπαιδευτικό επίπεδο «Δευτεροβάθμιας εκπαίδευσης» αποτελεί τον μεγαλύτερο αριθμό ανέργων σε όλους τους μήνες του πρώτου εξαμήνου 2015.

Το ποσοστό που αναλογεί στους ανέργους του εκπαιδευτικού επιπέδου «Χωρίς εκπαίδευση» με διάρκεια ανεργίας μεγαλύτερη ή ίση των 12 μηνών κυμαίνεται από (1,62%) τον Ιανουάριο έως (1,77%) τον Ιούνιο, το ποσοστό που αναλογεί στους ανέργους του εκπαιδευτικού επιπέδου «Υποχρεωτικής εκπαίδευσης (έως 3<sup>η</sup> Γυμνασίου) με διάρκεια ανεργίας μεγαλύτερη ή ίση των 12 μηνών κυμαίνεται από (33,76%) τον Ιούνιο έως (34,98%) τον Ιανουάριο, το ποσοστό που αναλογεί στους ανέργους του εκπαιδευτικού επιπέδου «Δευτεροβάθμιας εκπαίδευσης» με διάρκεια ανεργίας μεγαλύτερη ή ίση των 12 μηνών κυμαίνεται από (48,38%) τον Ιούνιο έως (48,86%) τον Μάρτιο και το ποσοστό που αναλογεί στους ανέργους του εκπαιδευτικού επιπέδου «Τριτοβάθμιας εκπαίδευσης» με διάρκεια ανεργίας μεγαλύτερη ή ίση των 12 μηνών κυμαίνεται από (14,76%) τον Ιανουάριο έως (16,08%) τον Ιούνιο.

**<12 ΜΗΝΕΣ**

Μεταξύ των εκπαιδευτικών επιπέδων «Χωρίς εκπαίδευση», «Υποχρεωτικής εκπαίδευσης (έως 3<sup>η</sup> Γυμνασίου), «Δευτεροβάθμιας εκπαίδευσης» και «Τριτοβάθμιας εκπαίδευσης» των ανέργων με διάρκεια ανεργίας μικρότερη των 12 μηνών το εκπαιδευτικό επίπεδο «Δευτεροβάθμιας εκπαίδευσης» αποτελεί τον μεγαλύτερο αριθμό ανέργων σε όλους τους μήνες του πρώτου εξαμήνου 2015.

Το ποσοστό που αναλογεί στους ανέργους του εκπαιδευτικού επιπέδου «Χωρίς εκπαίδευση» με διάρκεια ανεργίας μικρότερη των 12 μηνών κυμαίνεται από (2,70%) τον Ιανουάριο έως (3,58%) τον Ιούνιο, το ποσοστό που αναλογεί στους ανέργους του εκπαιδευτικού επιπέδου «Υποχρεωτικής εκπαίδευσης (έως 3<sup>η</sup> Γυμνασίου) με διάρκεια ανεργίας μικρότερη των 12 μηνών κυμαίνεται από (27,32%) τον Ιούνιο έως (29,53%) τον Μάρτιο, το ποσοστό που αναλογεί στους ανέργους του εκπαιδευτικού επιπέδου «Δευτεροβάθμιας εκπαίδευσης» με διάρκεια ανεργίας μικρότερη των 12 μηνών κυμαίνεται από (46,61%) τον Ιούνιο έως (48,70%) τον Ιανουάριο και το ποσοστό που αναλογεί στους ανέργους του εκπαιδευτικού επιπέδου «Τριτοβάθμιας εκπαίδευσης» με διάρκεια ανεργίας μικρότερη των 12 μηνών κυμαίνεται από (19,01%) τον Μάρτιο έως (22,50%) τον Ιούνιο.



## 2.5. ΑΝΑΛΥΣΗ ΚΑΤΑ ΥΠΗΚΟΟΤΗΤΑ

## 2.5.1. Κατανομή των εγγεγραμμένων ανέργων κατά Υπηκοότητα, μήνα και Περιφέρεια

Στον πίνακα που ακολουθεί παρουσιάζεται ο αριθμός των ανέργων στο σύνολο της χώρας κατά Υπηκοότητα όπως κατανέμεται στους Έλληνες Υπήκοους, στους Υπήκοους χωρών Ευρωπαϊκής Ένωσης και στους Υπήκοους τρίτων χωρών στους μήνες του πρώτου εξαμήνου του έτους 2015.

	ΙΑΝΟΥΑΡΙΟΣ		ΦΕΒΡΟΥΑΡΙΟΣ		ΜΑΡΤΙΟΣ		ΑΠΡΙΛΙΟΣ		ΜΑΪΟΣ		ΙΟΥΝΙΟΣ	
	Άνεργοι	%	Άνεργοι	%	Άνεργοι	%	Άνεργοι	%	Άνεργοι	%	Άνεργοι	%
Έλληνες Υπήκοοι	806.001	93,25%	805.652	93,19%	808.214	93,13%	785.886	93,53%	758.925	93,81%	755.713	94,03%
Υπήκοοι χωρών Ευρωπαϊκής Ένωσης	14.397	1,67%	14.332	1,66%	14.249	1,64%	12.238	1,46%	11.065	1,37%	10.869	1,35%
Υπήκοοι τρίτων χωρών	43.979	5,09%	44.528	5,15%	45.392	5,23%	42.092	5,01%	39.028	4,82%	37.105	4,62%
<b>Σύνολο</b>	<b>864.377</b>	<b>100,00%</b>	<b>864.512</b>	<b>100,00%</b>	<b>867.855</b>	<b>100,00%</b>	<b>840.216</b>	<b>100,00%</b>	<b>809.018</b>	<b>100,00%</b>	<b>803.687</b>	<b>100,00%</b>

ΠΙΝΑΚΑΣ 12: Αριθμός ανέργων κατά Υπηκοότητα και μήνα:  
Πρώτο εξάμηνο έτους 2015

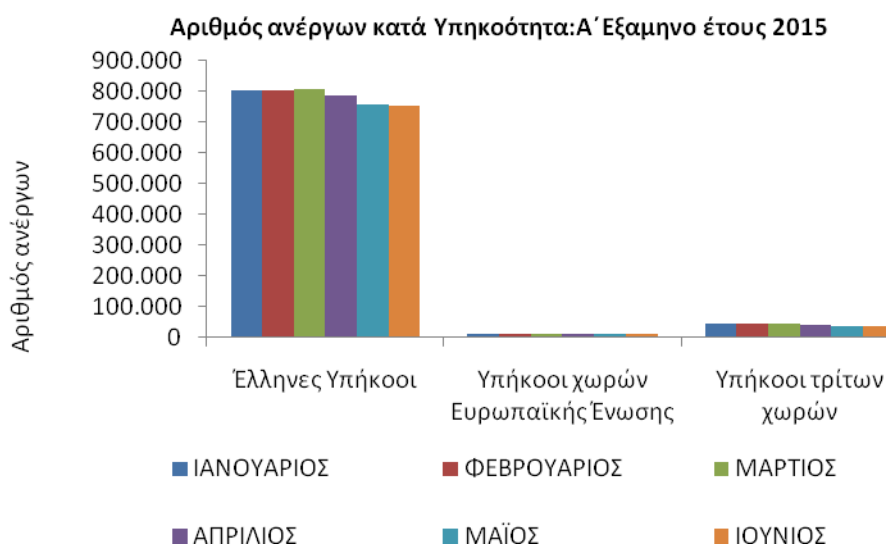

ΔΙΑΓΡΑΜΜΑ 32: Αριθμός ανέργων κατά Υπηκοότητα και μήνα:  
Πρώτο εξάμηνο έτους 2015

Από τον πίνακα 12 και από το διάγραμμα 32 προκύπτει:

Η πλειοψηφία των ανέργων είναι «Έλληνες Υπήκοοι». Το ποσοστό που αναλογεί στους ανέργους «Έλληνες Υπήκοοι» κυμαίνεται μεταξύ (93,13%) τον Μάρτιο έως (94,03%) τον Ιούνιο.

Το ποσοστό που αναλογεί στους ανέργους «Υπήκοοι Τρίτων χωρών» κυμαίνεται μεταξύ (4,62%) τον Ιούνιο έως (5,23%) τον Μάρτιο και το ποσοστό που αναλογεί στους ανέργους «Υπήκοοι χωρών της Ευρωπαϊκής Ένωσης» κυμαίνεται μεταξύ (1,35%) τον Ιούνιο και (1,67%) τον Ιανουάριο.

Η αριθμός των ανέργων κατά Υπηκοότητα και Περιφέρεια για το πρώτο εξάμηνο του έτους 2015 παρουσιάζεται στον πίνακα 13.

Έλληνες Υπήκοοι						
	ΙΑΝΟΥΑΡΙΟΣ	ΦΕΒΡΟΥΑΡΙΟΣ	ΜΑΡΤΙΟΣ	ΑΠΡΙΛΙΟΣ	ΜΑΪΟΣ	ΙΟΥΝΙΟΣ
ΑΝΑΤΟΛΙΚΗ ΜΑΚΕΔΟΝΙΑ ΚΑΙ ΘΡΑΚΗ	51.568	51.403	51.238	50.466	48.864	48.644
ΚΕΝΤΡΙΚΗ ΜΑΚΕΔΟΝΙΑ	150.034	150.391	150.267	147.150	141.989	139.851
ΔΥΤΙΚΗ ΜΑΚΕΔΟΝΙΑ	28.328	28.717	28.515	28.100	27.183	26.960
ΗΠΕΙΡΟΣ	28.339	28.158	28.329	27.803	26.929	26.610
ΘΕΣΣΑΛΙΑ	60.425	60.695	60.972	60.231	58.859	58.743
ΙΟΝΙΑ ΝΗΣΙΑ	13.596	12.797	12.648	10.672	8.598	8.011
ΔΥΤΙΚΗ ΕΛΛΑΔΑ	66.158	65.838	66.608	65.873	64.399	63.917
ΣΤΕΡΕΑ ΕΛΛΑΔΑ	41.044	40.828	41.074	39.977	38.594	37.839
ΑΤΤΙΚΗ	270.941	270.261	271.270	265.503	259.079	260.535
ΠΕΛΟΠΟΝΝΗΣΟΣ	34.955	34.962	35.536	34.842	33.614	32.919
ΒΟΡΕΙΟ ΑΙΓΑΙΟ	12.227	12.378	12.605	12.318	11.643	11.573
ΝΟΤΙΟ ΑΙΓΑΙΟ	14.717	14.910	14.840	11.996	9.449	8.925
ΚΡΗΤΗ	33.669	34.314	34.312	30.955	29.725	31.186
<b>ΣΥΝΟΛΟ</b>	<b>806.001</b>	<b>805.652</b>	<b>808.214</b>	<b>785.886</b>	<b>758.925</b>	<b>755.713</b>

## Υπήκοοι χωρών Ευρωπαϊκής Ένωσης

	ΙΑΝΟΥΑΡΙΟΣ	ΦΕΒΡΟΥΑΡΙΟΣ	ΜΑΡΤΙΟΣ	ΑΠΡΙΛΙΟΣ	ΜΑΪΟΣ	ΙΟΥΝΙΟΣ
ΑΝΑΤΟΛΙΚΗ ΜΑΚΕΔΟΝΙΑ ΚΑΙ ΘΡΑΚΗ	716	697	670	524	457	435
ΚΕΝΤΡΙΚΗ ΜΑΚΕΔΟΝΙΑ	1.606	1.616	1.607	1.420	1.286	1.255
ΔΥΤΙΚΗ ΜΑΚΕΔΟΝΙΑ	130	134	136	136	136	139
ΗΠΕΙΡΟΣ	229	226	228	211	203	192
ΘΕΣΣΑΛΙΑ	576	582	589	537	520	514
ΙΟΝΙΑ ΝΗΣΙΑ	714	571	555	335	191	164
ΔΥΤΙΚΗ ΕΛΛΑΔΑ	562	568	581	563	541	523
ΣΤΕΡΕΑ ΕΛΛΑΔΑ	747	739	723	659	624	626
ΑΤΤΙΚΗ	5.142	5.178	5.241	4.993	4.873	4.922
ΠΕΛΟΠΟΝΝΗΣΟΣ	1.285	1.270	1.284	1.170	1.064	1.018
ΒΟΡΕΙΟ ΑΙΓΑΙΟ	236	238	241	196	166	157
ΝΟΤΙΟ ΑΙΓΑΙΟ	1.107	1.105	1.049	565	268	206
ΚΡΗΤΗ	1.347	1.408	1.345	929	736	718
<b>ΣΥΝΟΛΟ</b>	<b>14.397</b>	<b>14.332</b>	<b>14.249</b>	<b>12.238</b>	<b>11.065</b>	<b>10.869</b>

## Υπήκοοι τρίτων χωρών

	ΙΑΝΟΥΑΡΙΟΣ	ΦΕΒΡΟΥΑΡΙΟΣ	ΜΑΡΤΙΟΣ	ΑΠΡΙΛΙΟΣ	ΜΑΪΟΣ	ΙΟΥΝΙΟΣ
ΑΝΑΤΟΛΙΚΗ ΜΑΚΕΔΟΝΙΑ ΚΑΙ ΘΡΑΚΗ	1.785	1.808	1.815	1.687	1.532	1.453
ΚΕΝΤΡΙΚΗ ΜΑΚΕΔΟΝΙΑ	8.457	8.610	8.896	8.538	8.116	7.630
ΔΥΤΙΚΗ ΜΑΚΕΔΟΝΙΑ	898	960	959	926	888	845
ΗΠΕΙΡΟΣ	970	1.010	1.046	995	921	852
ΘΕΣΣΑΛΙΑ	1.779	1.846	1.919	1.771	1.610	1.526
ΙΟΝΙΑ ΝΗΣΙΑ	1.938	1.610	1.591	1.107	608	484
ΔΥΤΙΚΗ ΕΛΛΑΔΑ	1.701	1.761	1.820	1.827	1.728	1.629
ΣΤΕΡΕΑ ΕΛΛΑΔΑ	1.920	1.930	1.939	1.760	1.668	1.641
ΑΤΤΙΚΗ	19.063	19.346	19.697	18.967	18.357	17.876
ΠΕΛΟΠΟΝΝΗΣΟΣ	1.716	1.762	1.879	1.785	1.648	1.487
ΒΟΡΕΙΟ ΑΙΓΑΙΟ	394	419	447	409	363	325
ΝΟΤΙΟ ΑΙΓΑΙΟ	1.713	1.750	1.686	1.031	557	389
ΚΡΗΤΗ	1.645	1.716	1.698	1.289	1.032	968
<b>ΣΥΝΟΛΟ</b>	<b>43.979</b>	<b>44.528</b>	<b>45.392</b>	<b>42.092</b>	<b>39.028</b>	<b>37.105</b>

ΠΙΝΑΚΑΣ 13: Αριθμός ανέργων κατά Υπηκοότητα, μήνα και Περιφέρεια:  
Πρώτο εξάμηνο έτους 2015

## 2.5.2. Εγγεγραμμένοι άνεργοι κατά Υψηκότητα, μήνα και διάρκεια ανεργίας

Στους πιο κάτω πίνακες παρουσιάζεται ο αριθμός των ανέργων στο σύνολο της χώρας κατά Υψηκότητα και διάρκεια ανεργίας όπως καταγράφεται στους μήνες του πρώτου εξαμήνου του έτους 2015.

	Έλληνες Υπήκοοι				Υπήκοοι χωρών Ευρωπαϊκής Ένωσης				Υπήκοοι τρίτων χωρών			
	>=12 Μήνες	%	<12 Μήνες	%	>=12 Μήνες	%	<12 Μήνες	%	>=12 Μήνες	%	<12 Μήνες	%
ΙΑΝΟΥΑΡΙΟΣ	441.398	54,76%	364.603	45,24%	4.998	34,72%	9.399	65,28%	12.836	29,19%	31.143	70,81%
ΦΕΒΡΟΥΑΡΙΟΣ	442.977	54,98%	362.675	45,02%	5.039	35,16%	9.293	64,84%	12.984	29,16%	31.544	70,84%
ΜΑΡΤΙΟΣ	447.441	55,36%	360.773	44,64%	5.058	35,50%	9.191	64,50%	13.040	28,73%	32.352	71,27%
ΑΠΡΙΛΙΟΣ	444.486	56,56%	341.400	43,44%	4.992	40,79%	7.246	59,21%	12.847	30,52%	29.245	69,48%
ΜΑΪΟΣ	442.679	58,33%	316.246	41,67%	4.965	44,87%	6.100	55,13%	12.770	32,72%	26.258	67,28%
ΙΟΥΝΙΟΣ	447.197	59,18%	308.516	40,82%	4.946	45,51%	5.923	54,49%	12.480	33,63%	24.625	66,37%

ΠΙΝΑΚΑΣ 14: Αριθμός ανέργων κατά Υψηκότητα, μήνα και διάρκεια ανεργίας:  
Πρώτο εξάμηνο έτους 2015

	Έλληνες Υπήκοοι		Υπήκοοι χωρών Ευρωπαϊκής Ένωσης		Υπήκοοι τρίτων χωρών		Έλληνες Υπήκοοι		Υπήκοοι χωρών Ευρωπαϊκής Ένωσης		Υπήκοοι τρίτων χωρών	
	>=12 Μήνες	%	>=12 Μήνες	%	>=12 Μήνες	%	<12 Μήνες	%	<12 Μήνες	%	<12 Μήνες	%
ΙΑΝΟΥΑΡΙΟΣ	441.398	96,12%	4.998	1,09%	12.836	2,80%	364.603	89,99%	9.399	2,32%	31.143	7,69%
ΦΕΒΡΟΥΑΡΙΟΣ	442.977	96,09%	5.039	1,09%	12.984	2,82%	362.675	89,88%	9.293	2,30%	31.544	7,82%
ΜΑΡΤΙΟΣ	447.441	96,11%	5.058	1,09%	13.040	2,80%	360.773	89,67%	9.191	2,28%	32.352	8,04%
ΑΠΡΙΛΙΟΣ	444.486	96,14%	4.992	1,08%	12.847	2,78%	341.400	90,34%	7.246	1,92%	29.245	7,74%
ΜΑΪΟΣ	442.679	96,15%	4.965	1,08%	12.770	2,77%	316.246	90,72%	6.100	1,75%	26.258	7,53%
ΙΟΥΝΙΟΣ	447.197	96,25%	4.946	1,06%	12.480	2,69%	308.516	90,99%	5.923	1,75%	24.625	7,26%

ΠΙΝΑΚΑΣ 14α: Αριθμός ανέργων κατά Υψηκότητα, μήνα και διάρκεια ανεργίας:  
Πρώτο εξάμηνο έτους 2015

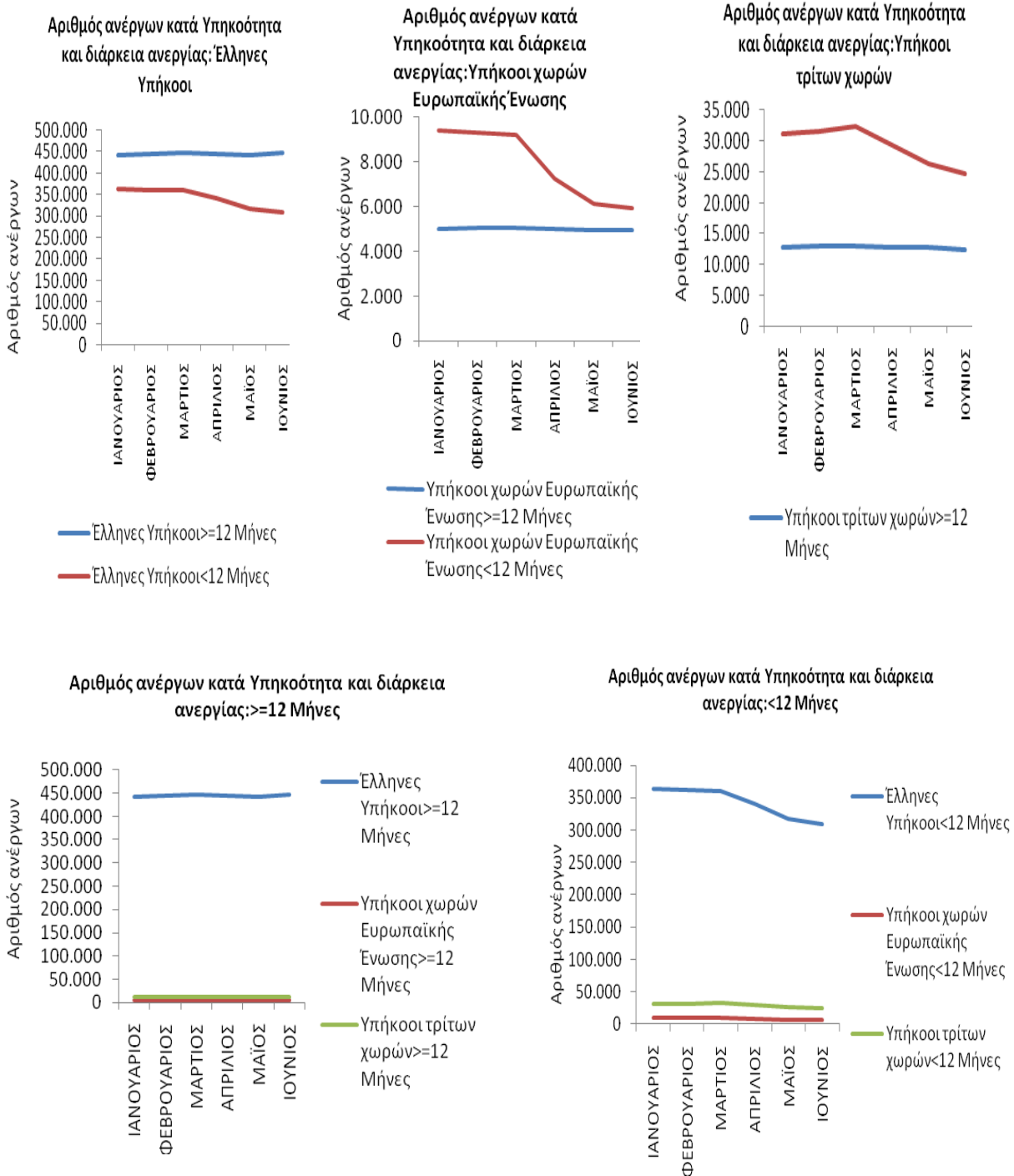

ΔΙΑΓΡΑΜΜΑ 33,34,35,36,37: Αριθμός ανέργων κατά Υπηκοότητα, μήνα και διάρκεια ανεργίας: Πρώτο εξάμηνο 2015

Από τον πίνακα 14 και 14α, καθώς και από τα διαγράμματα 33,34,35,36,37 προκύπτει:

#### ΕΛΛΗΝΕΣ ΥΠΗΚΟΟΙ

Οι άνεργοι με διάρκεια ανεργίας μικρότερη των 12 μηνών αποτελούν τον μικρότερο αριθμό των ανέργων σε όλους τους μήνες του πρώτου εξαμήνου του 2015 σε σχέση με τους ανέργους με διάρκεια ανεργίας μεγαλύτερη ή ίση των 12 μηνών.

Το ποσοστό που αναλογεί στους ανέργους με διάρκεια ανεργίας μικρότερη των 12 μηνών κυμαίνεται από (40,82%) τον Ιούνιο έως (45,24%) τον Ιανουάριο ενώ το ποσοστό που αναλογεί στους ανέργους με διάρκεια ανεργίας μεγαλύτερη ή ίση των 12 μηνών κυμαίνεται από (54,76%) τον Ιανουάριο έως (59,18%) τον Ιούνιο.

#### ΥΠΗΚΟΟΙ ΧΩΡΩΝ ΕΥΡΩΠΑΪΚΗΣ ΕΝΩΣΗΣ

Οι άνεργοι με διάρκεια ανεργίας μικρότερη των 12 μηνών αποτελούν τον μεγαλύτερο αριθμό των ανέργων σε όλους τους μήνες του πρώτου εξαμήνου του 2015 σε σχέση με τους ανέργους με διάρκεια ανεργίας μεγαλύτερη ή ίση των 12 μηνών.

Το ποσοστό που αναλογεί στους ανέργους με διάρκεια ανεργίας μικρότερη των 12 μηνών κυμαίνεται από (54,49%) τον Ιούνιο έως (65,28%) τον Ιανουάριο ενώ το ποσοστό που αναλογεί στους ανέργους με διάρκεια ανεργίας μεγαλύτερη ή ίση των 12 μηνών κυμαίνεται από (34,72%) τον Ιανουάριο έως (45,51%) τον Ιούνιο.

**ΥΠΗΚΟΟΙ ΤΡΙΤΩΝ ΧΩΡΩΝ**

Οι άνεργοι με διάρκεια ανεργίας μικρότερη των 12 μηνών αποτελούν τον μεγαλύτερο αριθμό των ανέργων σε όλους τους μήνες του πρώτου εξαμήνου του 2015 σε σχέση με τους ανέργους με διάρκεια ανεργίας μεγαλύτερη ή ίση των 12 μηνών.

Το ποσοστό που αναλογεί στους ανέργους με διάρκεια ανεργίας μικρότερη των 12 μηνών κυμαίνεται από (66,37%) τον Ιούνιο έως (71,27%) τον Μάρτιο ενώ το ποσοστό που αναλογεί στους ανέργους με διάρκεια ανεργίας μεγαλύτερη ή ίση των 12 μηνών κυμαίνεται από (28,73%) τον Μάρτιο έως (33,63%) τον Ιούνιο.

**>=12 ΜΗΝΕΣ**

Μεταξύ των «Ελλήνων Υπηκόων», των «Υπηκόων χωρών της Ευρωπαϊκής Ένωσης» και των «Υπηκόων Τρίτων χωρών» των ανέργων με διάρκεια ανεργίας μεγαλύτερη ή ίση των 12 μηνών οι «Έλληνες Υπήκοοι» αποτελούν τον μεγαλύτερο αριθμό ανέργων σε όλους τους μήνες του πρώτου εξαμήνου 2015.

Το ποσοστό που αναλογεί στους ανέργους «Έλληνες Υπήκοοι» με διάρκεια ανεργίας μεγαλύτερη ή ίση των 12 μηνών κυμαίνεται από (96,09%) τον Φεβρουάριο έως (96,25%) τον Ιούνιο, το ποσοστό που αναλογεί στους ανέργους των «Υπηκόων χωρών της Ευρωπαϊκής Ένωσης» με διάρκεια ανεργίας μεγαλύτερη ή ίση των 12 μηνών κυμαίνεται από (1,06%) τον Ιούνιο έως (1,09%) τον Ιανουάριο, τον Φεβρουάριο και τον Μάρτιο και το ποσοστό που αναλογεί στους ανέργους των «Υπηκόων Τρίτων χωρών» με διάρκεια ανεργίας μεγαλύτερη ή ίση των 12 μηνών κυμαίνεται από (2,69%) τον Ιούνιο έως (2,82%) τον Φεβρουάριο.

**<12 ΜΗΝΕΣ**

Μεταξύ των «Ελλήνων Υπηκόων», των «Υπηκόων χωρών της Ευρωπαϊκής Ένωσης» και των «Υπηκόων Τρίτων χωρών» των ανέργων με διάρκεια ανεργίας μικρότερη των 12 μηνών οι «Έλληνες Υπήκοοι» αποτελούν τον μεγαλύτερο αριθμό ανέργων σε όλους τους μήνες του πρώτου εξαμήνου 2015.

Το ποσοστό που αναλογεί στους ανέργους «Έλληνες Υπήκοοι» με διάρκεια ανεργίας μικρότερη των 12 μηνών κυμαίνεται από (89,67%) τον Μάρτιο έως (90,99%) τον Ιούνιο, το ποσοστό που αναλογεί στους ανέργους των «Υπηκόων χωρών της Ευρωπαϊκής Ένωσης» με διάρκεια ανεργίας μικρότερη των 12 μηνών κυμαίνεται από (1,75%) τον Μάιο και τον Ιούνιο έως (2,32%) τον Ιανουάριο και το ποσοστό που αναλογεί στους ανέργους των «Υπηκόων Τρίτων χωρών» με διάρκεια ανεργίας μικρότερη των 12 μηνών κυμαίνεται από (7,26%) τον Ιούνιο έως (8,04%) τον Μάρτιο.



## 2.6. ΕΠΙΔΟΤΟΥΜΕΝΟΙ ΑΝΕΡΓΟΙ

## 2.6.1. Επιδοτούμενοι άνεργοι κατά κατηγορία επιδότησης και μήνα

Στον πίνακα 15 παρουσιάζεται ο αριθμός των επιδοτούμενων κατά κατηγορία επιδότησης σε όλους τους μήνες του πρώτου εξαμήνου του έτους 2015 στο σύνολο της χώρας.

	ΙΑΝΟΥΑΡΙΟΣ		ΦΕΒΡΟΥΑΡΙΟΣ		ΜΑΡΤΙΟΣ		ΑΠΡΙΛΙΟΣ		ΜΑΪΟΣ		ΙΟΥΝΙΟΣ	
	Επιδοτούμενοι άνεργοι	%	Επιδοτούμενοι άνεργοι	%	Επιδοτούμ ενοι άνεργοι	%	Επιδοτο ύμενοι άνεργοι	%	Επιδοτούμεν οι άνεργοι	%	Επιδοτούμ ενοι άνεργοι	%
Κοινοί	74.872	44,69%	82.027	53,40%	77.820	72,31%	81.368	77,58%	70.629	84,40%	67.738	86,89%
Οικοδόμοι	2.818	1,68%	3.886	2,53%	4.470	4,15%	4.917	4,69%	4.321	5,16%	3.923	5,03%
Εποχικοί τουρισμού	72.538	43,30%	52.827	34,39%	19.386	18,01%	14.574	13,89%	6.497	7,76%	3.949	5,07%
Εποχικοί λοιποί (αγροτικά)	16.820	10,04%	14.493	9,44%	5.659	5,26%	3.755	3,58%	2.007	2,40%	1.463	1,88%
Εκπαιδευτικοί	387	0,23%	267	0,17%	182	0,17%	138	0,13%	119	0,14%	782	1,00%
Λοιποί	102	0,06%	102	0,07%	106	0,10%	136	0,13%	112	0,13%	105	0,13%
<b>Σύνολο</b>	<b>167.537</b>	<b>100,00%</b>	<b>153.602</b>	<b>100,00%</b>	<b>107.623</b>	<b>100,00%</b>	<b>104.888</b>	<b>100,00%</b>	<b>83.685</b>	<b>100,00%</b>	<b>77.960</b>	<b>100,00%</b>

ΠΙΝΑΚΑΣ 15: Αριθμός επιδοτούμενων ανέργων κατά κατηγορία επιδότησης και μήνα:  
Πρώτο εξάμηνο έτους 2015

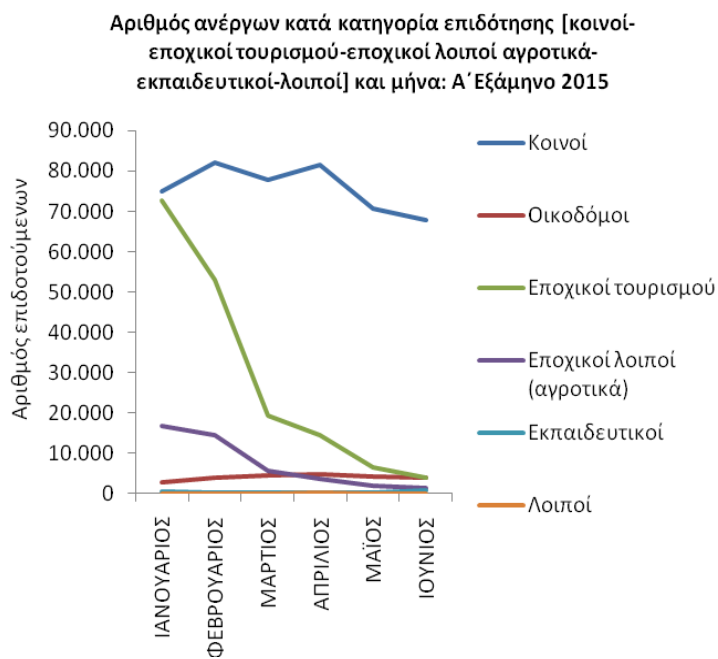
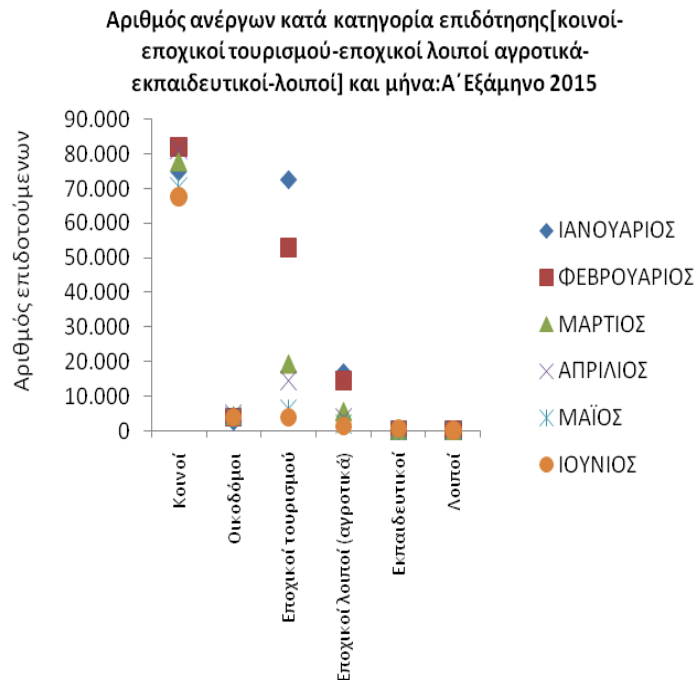

ΔΙΑΓΡΑΜΜΑΤΑ 38,39: Αριθμός επιδοτούμενων ανέργων κατά κατηγορία επιδότησης και μήνα: Πρώτο εξάμηνο έτους 2015

Από τον πίνακα 15 καθώς και από τα διαγράμματα 38,39 προκύπτει:

Στο σύνολο της χώρας ο αριθμός των επιδοτούμενων ανέργων για την χρονική περίοδο Ιανουαρίου 2015 έως και Ιουνίου 2015 κυμαίνεται από 77.960 τον Ιούνιο όπου καταγράφεται ο μικρότερος αριθμός επιδοτούμενων έως 167.537 τον Ιανουάριο όπου καταγράφεται ο μεγαλύτερος αριθμός επιδοτούμενων.

Η κατηγορία επιδότησης που συγκεντρώνει το μεγαλύτερο αριθμό επιδοτούμενων ανέργων είναι η κατηγορία των «κοινών επιδοτούμενων».

Μεγάλος αριθμός επιδοτούμενων ανέργων καταγράφεται και στην κατηγορία των «εποχικοί τουρισμού» κατά τους μήνες Ιανουάριο και Φεβρουάριο.

## Συμπεράσματα κεφαλαίου

-Το σύνολο των εγγεγραμμένων ανέργων στο σύνολο της χώρας κατά το πρώτο εξάμηνο του έτους 2015 κυμάνθηκε από 803.687 άτομα τον μήνα Ιούνιο όπου καταγράφεται ο μικρότερος αριθμός των ανέργων έως 867.855 άτομα τον μήνα Μάρτιο όπου καταγράφεται ο μεγαλύτερος αριθμός των ανέργων.

-Ο συνολικός αριθμός των επιδοτούμενων ανέργων για το πρώτο εξάμηνο του έτους 2015 κυμαίνεται από 77.960 τον Ιούνιο όπου καταγράφεται ο μικρότερος αριθμός επιδοτούμενων έως 167.537 τον Ιανουάριο όπου καταγράφεται ο μεγαλύτερος αριθμός επιδοτούμενων.

-Η κατηγορία επιδότησης που συγκεντρώνει το μεγαλύτερο αριθμό επιδοτούμενων ανέργων είναι η κατηγορία των «κοινών επιδοτούμενων». Μεγάλος αριθμός επιδοτούμενων ανέργων καταγράφεται και στην κατηγορία των εποχικών τουρισμού κατά τους μήνες Ιανουάριο και Φεβρουάριο.

-Στο σύνολο των ανέργων και στο σύνολο της χώρας καταγράφεται ποσοστιαία μείωση του αριθμού των ανέργων για τη χρονική περίοδο Ιανουαρίου 2015-Ιουνίου 2015 (μεταβολή εξαμήνου) με ποσοστό μεταβολής (-7,02%).

-Στο σύνολο των «ανδρών» ανέργων και στο σύνολο της χώρας καταγράφεται ποσοστιαία μείωση του αριθμού των ανέργων για τη χρονική περίοδο Ιανουαρίου 2015-Ιουνίου 2015 (μεταβολή εξαμήνου) με ποσοστό μεταβολής (-10,15%).

-Στο σύνολο των «γυναικών» ανέργων και στο σύνολο της χώρας καταγράφεται ποσοστιαία μείωση του αριθμού των ανέργων για τη χρονική περίοδο Ιανουαρίου 2015-Ιουνίου 2015 (μεταβολή εξαμήνου) με ποσοστό μεταβολής (-4,93%).

## ΚΑΤΑ ΦΥΛΟ

-Η πλειοψηφία των εγγεγραμμένων ανέργων είναι γυναίκες σε όλους τους μήνες του πρώτου εξαμήνου του έτους 2015 στο σύνολο της χώρας.

-Το ποσοστό που αναλογεί στους «άνδρες» άνεργους με διάρκεια ανεργίας μικρότερη των 12 μηνών είναι μεγαλύτερο από το ποσοστό που αναλογεί στους «άνδρες» άνεργους με διάρκεια ανεργίας μεγαλύτερη ή ίση των 12 μηνών σε όλους τους μήνες του πρώτου εξαμήνου του έτους 2015 εκτός από τους μήνες Μάιο και Ιούνιο.

-Το ποσοστό που αναλογεί στις άνεργες «γυναίκες» με διάρκεια ανεργίας μικρότερη των 12 μηνών είναι μικρότερο από το ποσοστό που αναλογεί στις άνεργες «γυναίκες» με διάρκεια ανεργίας μεγαλύτερη ή ίση των 12 μηνών σε όλους τους μήνες του πρώτου εξαμήνου του έτους 2015.

-Μεταξύ των «ανδρών» και των «γυναικών» ανέργων με διάρκεια ανεργίας μεγαλύτερη ή ίση των 12 μηνών οι «γυναίκες» συγκεντρώνουν μεγαλύτερο ποσοστό από τους άνδρες σε όλους τους μήνες του πρώτου εξαμήνου του έτους 2015.

-Μεταξύ των «ανδρών» και των «γυναικών» ανέργων με διάρκεια ανεργίας μικρότερη των 12 μηνών οι «γυναίκες» συγκεντρώνουν μεγαλύτερο ποσοστό από τους άνδρες σε όλους τους μήνες του πρώτου εξαμήνου του έτους 2015.

#### ΚΑΤΑ ΗΛΙΚΙΑ

-Η πλειοψηφία των εγγεγραμμένων ανέργων είναι ηλικίας «30-44 ετών» σε όλους τους μήνες του πρώτου εξαμήνου του έτους 2015 στο σύνολο της χώρας.

-Το ποσοστό που αναλογεί στους ανέργους «15-19 ετών» με διάρκεια ανεργίας μικρότερη των 12 μηνών είναι μεγαλύτερο από το ποσοστό που αναλογεί στους ανέργους «15-19 ετών» με διάρκεια ανεργίας μεγαλύτερη ή ίση των 12 μηνών σε όλους τους μήνες του πρώτου εξαμήνου του έτους 2015.

-Το ποσοστό που αναλογεί στους ανέργους «20-24 ετών» με διάρκεια ανεργίας μικρότερη των 12 μηνών είναι μεγαλύτερο από το ποσοστό που αναλογεί στους ανέργους «20-24 ετών» με διάρκεια ανεργίας μεγαλύτερη ή ίση των 12 μηνών σε όλους τους μήνες του πρώτου εξαμήνου του έτους 2015.

-Το ποσοστό που αναλογεί στους ανέργους «25-29 ετών» με διάρκεια ανεργίας μικρότερη των 12 μηνών είναι μεγαλύτερο από το ποσοστό που αναλογεί στους ανέργους «25-29 ετών» με διάρκεια ανεργίας μεγαλύτερη ή ίση των 12 μηνών σε όλους τους μήνες του πρώτου εξαμήνου του έτους 2015 εκτός από τους μήνες Μάϊο και Ιούνιο.

-Το ποσοστό που αναλογεί στους ανέργους «30-44 ετών» με διάρκεια ανεργίας μικρότερη των 12 μηνών είναι μικρότερο από το ποσοστό που αναλογεί στους ανέργους «30-44 ετών» με διάρκεια ανεργίας μεγαλύτερη ή ίση των 12 μηνών σε όλους τους μήνες του πρώτου εξαμήνου του έτους 2015.

-Το ποσοστό που αναλογεί στους ανέργους «45-54 ετών» με διάρκεια ανεργίας μικρότερη των 12 μηνών είναι μικρότερο από το ποσοστό που αναλογεί στους ανέργους «45-54 ετών» με διάρκεια ανεργίας μεγαλύτερη ή ίση των 12 μηνών σε όλους τους μήνες του πρώτου εξαμήνου του έτους 2015.

-Το ποσοστό που αναλογεί στους ανέργους «55-64 ετών» με διάρκεια ανεργίας μικρότερη των 12 μηνών είναι μικρότερο από το ποσοστό που αναλογεί στους ανέργους «55-64 ετών» με διάρκεια ανεργίας μεγαλύτερη ή ίση των 12 μηνών σε όλους τους μήνες του πρώτου εξαμήνου του έτους 2015.

-Το ποσοστό που αναλογεί στους ανέργους «65 ετών και άνω» με διάρκεια ανεργίας μικρότερη των 12 μηνών είναι μικρότερο από το ποσοστό που αναλογεί στους ανέργους «65 ετών και άνω» με διάρκεια ανεργίας μεγαλύτερη ή ίση των 12 μηνών σε όλους τους μήνες του πρώτου εξαμήνου του έτους 2015.

-Μεταξύ των ανέργων «15-19 ετών», «20-24 ετών», «25-29 ετών», «30-44 ετών», «45-54 ετών», «55-64 ετών» και «65 ετών και άνω» με διάρκεια ανεργίας μεγαλύτερη ή ίση των 12 μηνών οι άνεργοι «30-44 ετών» συγκεντρώνουν το μεγαλύτερο ποσοστό από τους ανέργους «15-19 ετών», «20-24 ετών», «25-29 ετών», «45-54 ετών», «55-64 ετών» και «65 ετών και άνω» σε όλους τους μήνες του πρώτου εξαμήνου του έτους 2015.

-Μεταξύ των ανέργων «15-19 ετών», «20-24 ετών», «25-29 ετών», «30-44 ετών», «45-54 ετών», «55-64 ετών» και «65 ετών και άνω» με διάρκεια ανεργίας μικρότερη των 12 μηνών οι άνεργοι «30-44 ετών» συγκεντρώνουν το μεγαλύτερο ποσοστό από τους ανέργους «15-19 ετών», «20-24 ετών», «25-29 ετών», «45-54 ετών», «55-64 ετών» και «65 ετών και άνω» σε όλους τους μήνες του πρώτου εξαμήνου του έτους 2015.



**ΚΑΤΑ ΕΚΠΑΙΔΕΥΤΙΚΟ ΕΠΙΠΕΔΟ**

-Η πλειοψηφία των εγγεγραμμένων ανέργων είναι εκπαιδευτικού επιπέδου «Δευτεροβάθμιας εκπαίδευσης» σε όλους τους μήνες του πρώτου εξαμήνου του έτους 2015 στο σύνολο της χώρας.

-Το ποσοστό που αναλογεί στους ανέργους του εκπαιδευτικού επιπέδου «Χωρίς εκπαίδευση» με διάρκεια ανεργίας μικρότερη των 12 μηνών είναι μεγαλύτερο από το ποσοστό που αναλογεί στους ανέργους του εκπαιδευτικού επιπέδου «Χωρίς εκπαίδευση» με διάρκεια ανεργίας μεγαλύτερη ή ίση των 12 μηνών σε όλους τους μήνες του πρώτου εξαμήνου του έτους 2015.

-Το ποσοστό που αναλογεί στους ανέργους του εκπαιδευτικού επιπέδου «Υποχρεωτικής εκπαίδευσης (έως 3<sup>η</sup> Γυμνασίου)» με διάρκεια ανεργίας μικρότερη των 12 μηνών είναι μικρότερο από το ποσοστό που αναλογεί στους ανέργους του εκπαιδευτικού επιπέδου «Υποχρεωτικής εκπαίδευσης (έως 3<sup>η</sup> Γυμνασίου)» με διάρκεια ανεργίας μεγαλύτερη ή ίση των 12 μηνών σε όλους τους μήνες του πρώτου εξαμήνου του έτους 2015.

-Το ποσοστό που αναλογεί στους ανέργους του εκπαιδευτικού επιπέδου «Δευτεροβάθμιας εκπαίδευσης» με διάρκεια ανεργίας μικρότερη των 12 μηνών είναι μικρότερο από το ποσοστό που αναλογεί στους ανέργους του εκπαιδευτικού επιπέδου «Δευτεροβάθμιας εκπαίδευσης» με διάρκεια ανεργίας μεγαλύτερη ή ίση των 12 μηνών σε όλους τους μήνες του πρώτου εξαμήνου του έτους 2015.

-Το ποσοστό που αναλογεί στους ανέργους του εκπαιδευτικού επιπέδου «Τριτοβάθμιας εκπαίδευσης» με διάρκεια ανεργίας μικρότερη των 12 μηνών είναι μεγαλύτερο από το ποσοστό που αναλογεί στους ανέργους του εκπαιδευτικού επιπέδου «Τριτοβάθμιας εκπαίδευσης» με διάρκεια ανεργίας μεγαλύτερη ή ίση των 12 μηνών σε όλους τους μήνες του πρώτου εξαμήνου του έτους 2015.

-Μεταξύ των ανέργων των εκπαιδευτικών επιπέδων «Χωρίς εκπαίδευση», «Υποχρεωτικής εκπαίδευσης (έως 3<sup>η</sup> Γυμνασίου), «Δευτεροβάθμιας εκπαίδευσης» και «Τριτοβάθμιας εκπαίδευσης» με διάρκεια ανεργίας μεγαλύτερη ή ίση των 12 μηνών οι άνεργοι του εκπαιδευτικού επιπέδου «Δευτεροβάθμιας εκπαίδευσης» συγκεντρώνουν μεγαλύτερο ποσοστό από τους ανέργους των εκπαιδευτικών επιπέδων «Υποχρεωτικής εκπαίδευσης (έως 3<sup>η</sup> Γυμνασίου), «Τριτοβάθμιας εκπαίδευσης» και «Χωρίς εκπαίδευση» σε όλους τους μήνες του πρώτου εξαμήνου του έτους 2015.

-Μεταξύ των ανέργων των εκπαιδευτικών επιπέδων «Χωρίς εκπαίδευση», «Υποχρεωτικής εκπαίδευσης (έως 3<sup>η</sup> Γυμνασίου), «Δευτεροβάθμιας εκπαίδευσης» και «Τριτοβάθμιας εκπαίδευσης» με διάρκεια ανεργίας μικρότερη των 12 μηνών οι άνεργοι του εκπαιδευτικού επιπέδου «Δευτεροβάθμιας εκπαίδευσης» συγκεντρώνουν μεγαλύτερο ποσοστό από τους ανέργους των εκπαιδευτικών επιπέδων «Υποχρεωτικής εκπαίδευσης (έως 3<sup>η</sup> Γυμνασίου), «Τριτοβάθμιας εκπαίδευσης» και «Χωρίς εκπαίδευση» σε όλους τους μήνες του πρώτου εξαμήνου του έτους 2015.

## ΚΑΤΑ ΥΠΗΚΟΟΤΗΤΑ

-Η πλειοψηφία των εγγεγραμμένων ανέργων είναι «Έλληνες Υπήκοοι» σε όλους τους μήνες του πρώτου εξαμήνου του έτους 2015 στο σύνολο της χώρας.

-Το ποσοστό που αναλογεί στους «Έλληνες Υπήκοους» ανέργους με διάρκεια ανεργίας μικρότερη των 12 μηνών είναι μικρότερο από το ποσοστό που αναλογεί στους «Έλληνες Υπήκοους» ανέργους με διάρκεια ανεργίας μεγαλύτερη ή ίση των 12 μηνών σε όλους τους μήνες του πρώτου εξαμήνου του έτους 2015.

-Το ποσοστό που αναλογεί στους «Υπηκόους χωρών της Ευρωπαϊκής Ένωσης» ανέργους με διάρκεια ανεργίας μικρότερη των 12 μηνών είναι μεγαλύτερο από το ποσοστό που αναλογεί στους «Υπηκόους χωρών της Ευρωπαϊκής Ένωσης» ανέργους με διάρκεια ανεργίας μεγαλύτερη ή ίση των 12 μηνών σε όλους τους μήνες του πρώτου εξαμήνου του έτους 2015.

-Το ποσοστό που αναλογεί στους ανέργους «Υπηκόους τρίτων χωρών» ανέργους με διάρκεια ανεργίας μικρότερη των 12 μηνών είναι μεγαλύτερο από το ποσοστό που αναλογεί στους «Υπηκόους τρίτων χωρών» ανέργους με διάρκεια ανεργίας μεγαλύτερη ή ίση των 12 μηνών σε όλους τους μήνες του πρώτου εξαμήνου του έτους 2015.

-Μεταξύ των ανέργων «Έλληνες Υπήκοοι», «Υπήκοοι χωρών της Ευρωπαϊκής Ένωσης» και «Υπήκοοι τρίτων χωρών» με διάρκεια ανεργίας μεγαλύτερη ή ίση των 12 μηνών οι άνεργοι «Έλληνες Υπήκοοι» συγκεντρώνουν μεγαλύτερο ποσοστό από τους ανέργους «Υπήκοοι χωρών της Ευρωπαϊκής Ένωσης» και «Υπήκοοι τρίτων χωρών» σε όλους τους μήνες του πρώτου εξαμήνου του έτους 2015.

-Μεταξύ των ανέργων «Έλληνες Υπήκοοι», «Υπήκοοι χωρών της Ευρωπαϊκής Ένωσης» και «Υπήκοοι τρίτων χωρών» με διάρκεια ανεργίας μικρότερη των 12 μηνών οι άνεργοι «Έλληνες Υπήκοοι» συγκεντρώνουν μεγαλύτερο ποσοστό από τους ανέργους «Υπήκοοι χωρών της Ευρωπαϊκής Ένωσης» και «Υπήκοοι τρίτων χωρών» σε όλους τους μήνες του πρώτου εξαμήνου του έτους 2015.

## ΓΕΝΙΚΑ ΣΥΜΠΕΡΑΣΜΑΤΑ ΤΗΣ ΕΚΘΕΣΗΣ

Το πρώτο εξάμηνο του 2015 ο αριθμός των εγγεγραμμένων ανέργων εμφάνισε μικρή αύξηση από τον Ιανουάριο έως τον Απρίλιο (κυμάνθηκε από 0,82% - 1,65%) και μείωση τον Μάιο και τον Ιούνιο (κατά 0,70% και 2,01% αντιστοίχως) σε σύγκριση με το πρώτο εξάμηνο του 2014. Οι άνεργοι κυμάνθηκαν από 803.687 άτομα τον Ιούνιο έως 867.855 άτομα τον Μάρτιο. Ο μέσος όρος του αριθμού των ανέργων ανήλθε σε 841.611 άτομα το πρώτο εξάμηνο του 2015 από 838.168 άτομα αντιστοίχως το 2014, σημείωσε δηλαδή αύξηση κατά 0,41%.

Η κατανομή των ανέργων μεταξύ των Διοικητικών Περιφερειών εμφανίζει μεγάλη συγκέντρωση στις περιφέρειες της Αττικής και Κεντρικής Μακεδονίας (συγκεντρώνουν το 34,48% και 18,59% του συνόλου των ανέργων αντιστοίχως), και ακολουθούν οι περιφέρειες: Θεσσαλίας (7,40%), Ανατολικής Μακεδονίας και Θράκης (6,25%) , Πελοποννήσου (4,44%), Κρήτης (4,14%), Δυτικής Μακεδονίας (3,45%), Ηπείρου (3,43%). Κάτω από το 2% του συνόλου των ανέργων συγκεντρώνουν οι Περιφέρειες Ιονίων Νήσων, Βορείου και Νοτίου Αιγαίου (1,51% των ανέργων οι δύο πρώτες και 1,71% αντιστοίχως η περιφέρεια Νοτίου Αιγαίου).

Συγκριτικά με το πρώτο εξάμηνο του 2014, η περιφέρεια Αττικής είναι η μόνη που παρουσιάζει μείωση (κατά 4,28%) στο μέσο όρο των ανέργων, ενώ οι μεγαλύτερες αυξήσεις του μέσου όρου των ανέργων παρατηρήθηκαν στις περιφέρειες: Νοτίου Αιγαίου (αύξηση κατά 12,24% στο μέσο όρο των ανέργων), Ιονίων Νήσων (10%), και Δυτικής Μακεδονίας (9,14%).

Πάνω από το μισό των ανέργων (ποσοστό που κυμαίνεται από 53%-58%, 459.232 έως 465.539 άτομα) είναι μακροχρόνια άνεργοι, ο αριθμός τους είναι αυξημένος σε σύγκριση με τα προηγούμενα έτη, επιβεβαιώνοντας την αυξητική τάση που σημειώνει η μακροχρόνια ανεργία στους εγγεγραμμένους ανέργους από το 2011 και μετά.

Ο αριθμός των επιδοτούμενων ανέργων εξακολούθησε την πτωτική του πορεία<sup>4</sup>, εφόσον κατά μέσο όρο μειώθηκε κατά 3.064 άτομα ή ποσοστό 2,58% (από 118.947 άτομα κατά μέσο όρο το Α' εξάμηνο του 2014 μειώθηκε σε 115.883 άτομα το Α' εξάμηνο του 2015). Το ποσοστό των επιδοτούμενων ανέργων στο σύνολο των ανέργων κυμάνθηκε από 9,70% τον Ιούνιο έως 19,38% τον Ιανουάριο του 2015.

Οι επιδοτούμενοι των τουριστικών επαγγελμάτων τον Ιανουάριο και τον Φεβρουάριο 2015 αντιστοιχούσαν στο 43% και 34% του συνόλου των επιδοτούμενων αντιστοίχως, ενώ τον Μάιο και τον Ιούνιο, αντιστοιχούσαν στο 8% και 5%. Οι επιδοτούμενοι των αγροτικών επαγγελμάτων αντιστοιχούν από 1,88% τον Ιούνιο, έως 10% των επιδοτούμενων τον Ιανουάριο. Οι οικοδόμοι κυμαίνονται από 2% των επιδοτούμενων τον Ιανουάριο, έως 5% αντιστοίχως τον Μάιο.

Οι εκπαιδευτικοί αντιστοιχούν στο 1% των επιδοτούμενων ανέργων.

Οι κοινοί (δηλαδή οι επιδοτούμενοι που προέρχονται από τους υπόλοιπους κλάδους οικονομικής δραστηριότητας) κυμαίνονται από 45% έως 87% του συνόλου των επιδοτούμενων.

Οι γυναίκες αποτελούν το 59,88% – 61,30% του συνόλου των ανέργων<sup>5</sup> και στο μεγαλύτερο ποσοστό τους (56,95% - 61,26%) είναι μακροχρόνια άνεργες. Το ποσοστό μακροχρόνιας ανεργίας των γυναικών βαίνει επιδεινούμενο, εφόσον το πρώτο εξάμηνο του 2013 διαμορφώθηκε στο 46%-47% και το Α' εξάμηνο του 2014 στο 53,63% – 58,87% αντιστοίχως. Έτσι, οι γυναίκες το Α' εξάμηνο 2015 αποτελούν το 64% – 65% του συνόλου των μακροχρόνια ανέργων. Ωστόσο, και το ποσοστό της μακροχρόνιας ανεργίας των ανδρών αυξήθηκε στο 47,40% – 52,34%, από 43,68%-49,25% το Α' εξάμηνο του 2014 και 36%-39% το Α' εξάμηνο του 2013.

<sup>4</sup> Τάση σταθερή τα τελευταία χρόνια.

<sup>5</sup> Το Α' εξάμηνο 2014 αποτελούσαν το 58,38 – 60,24% του συνόλου.

Στο μεγαλύτερο ποσοστό τους (40%-41%) οι άνεργοι είναι 30-44 ετών, ενώ και σε ποσοστό 22% ανήκουν στην ομάδα ηλικιών 45-54 ετών. Το 14% των ανέργων είναι 25-29 ετών, το 12%-13% είναι 55-64 ετών και το 8%-9% είναι 20-24 ετών. Οι μεγαλύτερης ηλικίας άνεργοι χαρακτηρίζονται από υψηλότερα ποσοστά μακροχρόνιας ανεργίας. Έτσι, η πολυπληθής κατηγορία των ανέργων 30-44 ετών είναι μακροχρόνια άνεργοι κατά 52%-56%, οι άνεργοι ηλικίας 45-54 ετών είναι μακροχρόνιοι κατά 60%-64%, οι άνεργοι 55-64 ετών είναι μακροχρόνιοι κατά 67%-70%. Μακροχρόνια άνεργοι είναι και το 47%-52% των ανέργων 25-29 ετών, ενώ και οι άνεργοι των ηλικιών 20-24 ετών είναι κατά 37%-41% μακροχρόνια άνεργοι.

Οι μισοί περίπου από τους ανέργους (48%-49%) είναι δευτεροβάθμιας εκπαίδευσης, ενώ και σε ποσοστό 31%-32% είναι υποχρεωτικής εκπαίδευσης<sup>6</sup>. Τριτοβάθμιας εκπαίδευσης είναι το 17%-19% των ανέργων, ενώ χωρίς εκπαίδευση είναι το 2%-3% των ανέργων.

Πάνω από το μισό των ανέργων δευτεροβάθμιας και υποχρεωτικής εκπαίδευσης είναι μακροχρόνια άνεργοι (σε ποσοστό που κυμαίνεται από 53%-57% για τους πρώτους και 57%-61% για τους δεύτερους), ενώ και οι μισοί περίπου άνεργοι τριτοβάθμιας εκπαίδευσης είναι μακροχρόνια άνεργοι (ποσοστό 46%-50%). Έλληνες πολίτες είναι το 93%-94% των εγγεγραμμένων ανέργων (755.713 – 808.214 άτομα), το 5% των ανέργων είναι υπήκοοι Τρίτων Χωρών (37.105 – 45.392 άτομα), και σε μικρό ποσοστό (1,35%-1,67%, 10.869 - 14.397 άτομα) είναι υπήκοοι των χωρών της Ευρωπαϊκής Ένωσης.

---

<sup>6</sup> Έως την τρίτη τάξη του Γυμνασίου.



<b>Υπόμνημα</b>
<p><b><u>Κοινοί:</u></b> Περιλαμβάνονται οι άνεργοι που προέρχονται απ' όλους τους κλάδους οικονομικής δραστηριότητας, πλην αυτών που εντάσσονται στις λοιπές κατηγορίες, και των οποίων η σχέση εργασίας ήταν αορίστου χρόνου. Ακόμα περιλαμβάνει τους ανέργους που απασχολήθηκαν στους αναφερόμενους τομείς με σύμβαση ορισμένου χρόνου και δεν εντάσσονται σε μία από τις λοιπές κατηγορίες.</p>
<p><b><u>Οικοδόμοι:</u></b> Όσοι απασχολούνται στον κατασκευαστικό κλάδο και ασφαρίζονται στον κλάδο εργατοτεχνιτών - οικοδόμων του ΙΚΑ - ΕΤΑΜ.</p>
<p><b><u>Εποχικοί Τουρισμού:</u></b> Περιλαμβάνονται στην κατηγορία αυτή οι εποχικοί από ξενοδοχειακές, τουριστικές, επισιτιστικές επιχειρήσεις συνεχούς ή εποχικής λειτουργίας. Οι συγκεκριμένοι άνεργοι μπορούν να απασχολούνται σε μία ή περισσότερες συνεχείς σεζόν.</p>
<p><b><u>Εποχικοί λοιποί (Αγροτικά):</u></b> Περιλαμβάνονται στην κατηγορία αυτή οι εποχικοί μιας ή περισσότερων σεζόν που απολύθηκαν από επιχειρήσεις μεταποίησης/διαλογής αγροτικών προϊόντων.</p>
<p><b><u>Εκπαιδευτικοί:</u></b> Περιλαμβάνονται στην κατηγορία αυτή οι ωρομίσθιοι και οι αναπληρωτές εκπαιδευτικοί.</p>
<p><b><u>Λοιποί:</u></b> Περιλαμβάνονται στην κατηγορία αυτή οι απολυθέντες λόγω επίσκεψης, λόγω απόλυσης από μεταφερόμενες ή συγχωνευόμενες επιχειρήσεις, λόγω διακοπής λειτουργίας επιχείρησης.</p>