

# ΟΑΕΔ

ΟΡΓΑΝΙΣΜΟΣ ΑΠΑΣΧΟΛΗΣΗΣ  
ΕΡΓΑΤΙΚΟΥ ΔΥΝΑΜΙΚΟΥ

## ΕΚΘΕΣΗ Α' ΕΞΑΜΗΝΟΥ 2016

---

ΟΙ ΕΞΕΛΙΞΕΙΣ ΣΤΟ ΣΥΝΟΛΟ ΚΑΙ ΤΑ ΧΑΡΑΚΤΗΡΙΣΤΙΚΑ ΤΩΝ  
ΕΓΓΕΓΡΑΜΜΕΝΩΝ ΑΝΕΡΓΩΝ

ΑΘΗΝΑ-ΜΑΪΟΣ 2017

ΟΡΓΑΝΙΣΜΟΣ ΑΠΑΣΧΟΛΗΣΗΣ  
ΕΡΓΑΤΙΚΟΥ ΔΥΝΑΜΙΚΟΥ



Έκθεση Α΄ Εξαμήνου 2016  
Οι Εξελίξεις στο Σύνολο και τα Χαρακτηριστικά των  
Εγγεγραμμένων ανέργων

## ΠΕΡΙΕΧΟΜΕΝΑ

### Πρόλογος

#### *Κεφάλαιο Πρώτο: οι κυμάνσεις της εγγεγραμμένης ανεργίας στο σύνολο της χώρας και τις Διοικητικές Περιφέρειες το Α΄ εξάμηνο του έτους 2016*

1.1. Γενικά.....	7
1.2. Αριθμός ανέργων κατά Περιφέρεια στο πρώτο εξάμηνο των ετών 2015 και 2016.....	7
1.3. Κατανομή αριθμού ανέργων κατά Περιφέρεια πρώτου εξαμήνου των ετών 2015 και 2016.....	10
1.4. Μεταβολές αριθμού ανέργων πρώτου εξαμήνου των ετών 2015 και 2016.....	12
1.5. Μεταβολές αριθμού ανέργων $\geq 12$ μηνών πρώτου εξαμήνου των ετών 2015 και 2016.....	14
1.6. Ποσοστό ανέργων ως προς το σύνολο των εγγεγραμμένων στο μητρώο του ΟΑΕΔ.....	17
1.7. Ποσοστό μακροχρόνια ανέργων ως προς το σύνολο των ανέργων.....	21
1.8. Αριθμός ανέργων κατά διάρκεια ανεργίας στο πρώτο εξάμηνο του έτους 2016.....	24
1.9. Ποσοστιαία μεταβολή εγγεγραμμένων ανέργων κατά διάρκεια ανεργίας, μήνα και Περιφέρεια για το πρώτο εξάμηνο του έτους 2016.....	26
1.10. Αριθμός επιδοτούμενων ανέργων στο πρώτο εξάμηνο του έτους 2016.....	29
Ευρήματα Κεφαλαίου.....	34

#### *Κεφάλαιο Δεύτερο: ανάλυση της εγγεγραμμένης ανεργίας στο σύνολο της χώρας και τις Διοικητικές Περιφέρειες το Α εξάμηνο του έτους 2016*

2.1. ΓΕΝΙΚΑ.....	37
2.2. ΑΝΑΛΥΣΗ ΚΑΤΑ ΦΥΛΟ.....	38
2.2.1. Κατανομή των εγγεγραμμένων ανέργων κατά Φύλο.....	38
2.2.2. Εγγεγραμμένοι άνεργοι κατά Φύλο, μήνα και διάρκεια ανεργίας.....	41
2.2.3. Ποσοστιαία μεταβολή (μεταβολή εξαμήνου) εγγεγραμμένων ανέργων κατά Φύλο και Περιφέρεια.....	45
2.2.4. Ποσοστιαία μεταβολή εγγεγραμμένων ανέργων κατά Φύλο, μήνα και Περιφέρεια (μεταβολή κατά μήνα).....	48
2.3. ΑΝΑΛΥΣΗ ΚΑΤΑ ΗΛΙΚΙΑ.....	52
2.3.1. Κατανομή των εγγεγραμμένων ανέργων κατά Ηλικία, μήνα και Περιφέρεια.....	52
2.3.2. Εγγεγραμμένοι άνεργοι κατά Ηλικία, μήνα και διάρκεια ανεργίας.....	58
2.4. ΑΝΑΛΥΣΗ ΚΑΤΑ ΕΚΠΑΙΔΕΥΤΙΚΟ ΕΠΙΠΕΔΟ.....	67
2.4.1. Κατανομή των εγγεγραμμένων ανέργων κατά Εκπαιδευτικό επίπεδο, μήνα και Περιφέρεια.....	67
2.4.2. Εγγεγραμμένοι άνεργοι κατά Εκπαιδευτικό επίπεδο, μήνα και διάρκεια ανεργίας.....	70
2.5. ΑΝΑΛΥΣΗ ΚΑΤΑ ΥΠΗΚΟΟΤΗΤΑ.....	77
2.5.1. Κατανομή των εγγεγραμμένων ανέργων κατά Υπηκοότητα, μήνα και Περιφέρεια.....	77
2.5.2. Εγγεγραμμένοι άνεργοι κατά Υπηκοότητα, μήνα και διάρκεια ανεργίας.....	80
2.6. ΕΠΙΔΟΤΟΥΜΕΝΟΙ ΑΝΕΡΓΟΙ.....	84
2.6.1. Επιδοτούμενοι άνεργοι κατά κατηγορία επιδότησης και μήνα.....	84
Συμπεράσματα κεφαλαίου.....	87

*Γενικά Συμπεράσματα της Έκθεσης.....* 93

*ΥΠΟΜΝΗΜΑ.....* 96

## Πρόλογος

Η παρούσα εξαμηνιαία έκθεση αφορά στα στοιχεία της εγγεγραμμένης ανεργίας που διαθέτει ο Οργανισμός μέσω του Ολοκληρωμένου Πληροφοριακού Συστήματος κατά το πρώτο εξάμηνο του έτους 2016, στο σύνολο της χώρας και στις 13 Διοικητικές Περιφέρειες.

Στην έκθεση παρουσιάζονται τα βασικά χαρακτηριστικά των εγγεγραμμένων στο μητρώο του ΟΑΕΔ για το 1<sup>ο</sup> εξάμηνο του έτους 2016, αποτυπώνοντας με απλό και ευδιάκριτο τρόπο τα χαρακτηριστικά αυτά παραθέτοντας συγχρόνως συγκριτικά στοιχεία με το αντίστοιχο εξάμηνο του προηγούμενου έτους.

### Ειδικότερα:

**Στο πρώτο κεφάλαιο**, παρουσιάζονται και αναλύονται τα στοιχεία των εγγεγραμμένων ανέργων<sup>1</sup> για το πρώτο εξάμηνο του έτους 2016, η κατανομή τους στις 13 Περιφέρειες και στο σύνολο της χώρας και γίνεται σύγκριση με το αντίστοιχο εξάμηνο του προηγούμενου έτους 2015. Αναλύονται και απεικονίζονται διαγραμματικά τα στοιχεία των εγγεγραμμένων ανέργων, των εγγεγραμμένων λοιπών [μη αναζητούντων εργασία<sup>2</sup>] και των μακροχρόνια ανέργων και τα ποσοστά που αντιστοιχούν ως προς το σύνολο των εγγεγραμμένων στο μητρώο του ΟΑΕΔ. Αναλύεται η μηνιαία εξέλιξή τους για το πρώτο εξάμηνο του 2016, κατά διάρκεια ανεργίας και κατά Περιφέρεια. Επιπρόσθετα, παρουσιάζονται και αναλύονται τα στοιχεία των επιδοτούμενων ανέργων, το ποσοστό που αντιστοιχεί στο σύνολο των ανέργων, καθώς και η μεταβολή των επιδοτούμενων των τουριστικών επαγγελματιών κατά τη διάρκεια του πρώτου εξαμήνου του έτους 2016.

**Στο δεύτερο κεφάλαιο**, παρουσιάζονται τα στοιχεία των εγγεγραμμένων ανέργων στο πρώτο εξάμηνο του έτους 2016 και αναλύονται οι αριθμητικές και ποσοστιαίες μεταβολές που καταγράφονται για κάθε μήνα του πρώτου εξαμήνου στις 13 Περιφέρειες της χώρας, τόσο στο σύνολο των ανέργων, όσο και για τους άνδρες και τις γυναίκες.

<sup>1</sup> Αριθμός ανέργων αναζητούντων εργασία

<sup>2</sup> Εγγεγραμμένοι στο μητρώο του ΟΑΕΔ οι οποίοι έχουν δηλώσει ότι δεν αναζητούν εργασία

Αναλύεται και απεικονίζεται διαγραμματικά η κατανομή των ανέργων κατά Φύλο, Ηλικιακή ομάδα, Εκπαιδευτικό επίπεδο και Υπηκοότητα σε κάθε Περιφέρεια και στο σύνολο της χώρας. Εξετάζεται η διάρθρωση του αριθμού των ανέργων κατά διάρκεια ανεργίας σε όλους τους μήνες του πρώτου εξαμήνου του έτους 2016, κατά Φύλο, Ηλικιακή ομάδα, Εκπαιδευτικό επίπεδο και Υπηκοότητα.

Τέλος, εξετάζεται η σύνθεση των επιδοτούμενων ανέργων και η κατά κατηγορία επιδότησης διαμόρφωση και διαχρονική εξέλιξή τους για κάθε μήνα του πρώτου εξαμήνου του έτους 2016 στο σύνολο της χώρας.

Τέλος, στα γενικά συμπεράσματα της εξαμηνιαίας έκθεσης παρουσιάζονται με τρόπο συνεκτικό τα επιμέρους συμπεράσματα των προηγούμενων κεφαλαίων, για την εξαγωγή μιας πλήρους εικόνας των βασικών όψεων της αγοράς εργασίας βασισμένης στα στοιχεία των εγγεγραμμένων ανέργων.

Η εκπόνηση και η σύνταξη της έκθεσης έγινε:

Επεξεργασία στατιστικών πινάκων της Έκθεσης: Σταμέλος Στυλιανός

Πρώτο κεφάλαιο: Ανάλυση- Περδίκης Αντώνης

Δεύτερο κεφάλαιο: Ανάλυση- Σταμέλος Στυλιανός

Γενικά Συμπεράσματα της Έκθεσης: Σκοπελίτου Θεοδότη

## *Κεφάλαιο πρώτο*

*Οι κυμάνσεις της εγγεγραμμένης ανεργίας στο σύνολο της χώρας και τις Διοικητικές Περιφέρειες το Α΄ εξάμηνο του έτους 2016*

### 1.1. Γενικά

Στο παρόν κεφάλαιο παρουσιάζονται και αναλύονται τα μηνιαία στοιχεία των εγγεγραμμένων στο μητρώο του ΟΑΕΔ, στο σύνολο της χώρας και σε επίπεδο Περιφέρειας, για το πρώτο εξάμηνο του έτους 2016 και γίνεται σύγκριση με το αντίστοιχο εξάμηνο του έτους 2015.

Ειδικότερα, παρουσιάζεται:

- Η μηνιαία διακύμανση, σε απόλυτους αριθμούς και σε ποσοστά, του συνόλου των ανέργων
- Η κατά διάρκεια ανεργίας μηνιαία εξέλιξη και μεταβολή κατά μήνα των εγγεγραμμένων ανέργων (μακροχρόνια άνεργοι και άνεργοι με διάρκεια ανεργίας κάτω των 12 μηνών)
- Η κατανομή των εγγεγραμμένων ανέργων στο μητρώο του ΟΑΕΔ και των εγγεγραμμένων λοιπών μη αναζητούντων εργασία κατά Περιφέρεια
- Το σύνολο των επιδοτούμενων ανέργων ανά μήνα και η σύγκρισή τους με το σύνολο των εγγεγραμμένων ανέργων
- και τέλος η μηνιαία διακύμανση των επιδοτούμενων των τουριστικών επαγγελματιών και η συσχέτισή τους με το σύνολο των επιδοτούμενων

### 1.2. Αριθμός ανέργων ανά μήνα και Περιφέρεια στο πρώτο εξάμηνο των ετών 2015 και 2016

Στον πίνακα που 1, που ακολουθεί, παρουσιάζεται ο αριθμός των εγγεγραμμένων ανέργων ανά μήνα κατά το πρώτο εξάμηνο των ετών 2015 και 2016 σε όλες τις Περιφέρειες, καθώς και στο σύνολο της χώρας.

## Αριθμός ανέργων έτους 2015

	ΙΑΝΟΥΑΡΙΟΣ	ΦΕΒΡΟΥΑΡΙΟΣ	ΜΑΡΤΙΟΣ	ΑΠΡΙΛΙΟΣ	ΜΑΪΟΣ	ΙΟΥΝΙΟΣ
ΑΝΑΤΟΛΙΚΗ ΜΑΚΕΔΟΝΙΑ ΚΑΙ ΘΡΑΚΗ	54.069	53.908	53.723	52.677	50.853	50.532
ΚΕΝΤΡΙΚΗ ΜΑΚΕΔΟΝΙΑ	160.097	160.617	160.770	157.108	151.391	148.736
ΔΥΤΙΚΗ ΜΑΚΕΔΟΝΙΑ	29.356	29.811	29.610	29.162	28.207	27.944
ΗΠΕΙΡΟΣ	29.538	29.394	29.603	29.009	28.053	27.654
ΘΕΣΣΑΛΙΑ	62.780	63.123	63.480	62.539	60.989	60.783
ΙΟΝΙΑ ΝΗΣΙΑ	16.248	14.978	14.794	12.114	9.397	8.659
ΔΥΤΙΚΗ ΕΛΛΑΔΑ	68.421	68.167	69.009	68.263	66.668	66.069
ΣΤΕΡΕΑ ΕΛΛΑΔΑ	43.711	43.497	43.736	42.396	40.886	40.106
ΑΤΤΙΚΗ	295.146	294.785	296.208	289.463	282.309	283.333
ΠΕΛΟΠΟΝΝΗΣΟΣ	37.956	37.994	38.699	37.797	36.326	35.424
ΒΟΡΕΙΟ ΑΙΓΑΙΟ	12.857	13.035	13.293	12.923	12.172	12.055
ΝΟΤΙΟ ΑΙΓΑΙΟ	17.537	17.765	17.575	13.592	10.274	9.520
ΚΡΗΤΗ	36.661	37.438	37.355	33.173	31.493	32.872
<b>ΣΥΝΟΛΟ</b>	<b>864.377</b>	<b>864.512</b>	<b>867.855</b>	<b>840.216</b>	<b>809.018</b>	<b>803.687</b>

## Αριθμός ανέργων έτους 2016

	ΙΑΝΟΥΑΡΙΟΣ	ΦΕΒΡΟΥΑΡΙΟΣ	ΜΑΡΤΙΟΣ	ΑΠΡΙΛΙΟΣ	ΜΑΪΟΣ	ΙΟΥΝΙΟΣ
ΑΝΑΤΟΛΙΚΗ ΜΑΚΕΔΟΝΙΑ ΚΑΙ ΘΡΑΚΗ	50.895	51.987	51.821	49.747	48.688	49.246
ΚΕΝΤΡΙΚΗ ΜΑΚΕΔΟΝΙΑ	166.701	170.080	169.522	161.929	156.448	156.783
ΔΥΤΙΚΗ ΜΑΚΕΔΟΝΙΑ	29.417	30.612	30.458	29.809	29.351	30.027
ΗΠΕΙΡΟΣ	28.170	29.035	29.192	28.270	27.471	27.289
ΘΕΣΣΑΛΙΑ	64.579	66.631	67.119	64.117	62.369	62.523
ΙΟΝΙΑ ΝΗΣΙΑ	16.352	16.332	15.774	11.828	8.544	7.856
ΔΥΤΙΚΗ ΕΛΛΑΔΑ	68.522	69.625	69.800	67.125	66.020	66.229
ΣΤΕΡΕΑ ΕΛΛΑΔΑ	41.388	42.271	42.256	40.647	39.637	39.499
ΑΤΤΙΚΗ	302.387	306.749	306.854	299.273	294.393	299.614
ΠΕΛΟΠΟΝΝΗΣΟΣ	35.672	36.410	36.819	35.401	34.435	34.405
ΒΟΡΕΙΟ ΑΙΓΑΙΟ	13.092	13.520	13.692	13.025	12.534	12.512
ΝΟΤΙΟ ΑΙΓΑΙΟ	16.782	17.055	16.519	13.209	9.841	9.295
ΚΡΗΤΗ	42.795	44.259	44.315	37.216	31.942	31.855
<b>ΣΥΝΟΛΟ</b>	<b>876.752</b>	<b>894.566</b>	<b>894.141</b>	<b>851.596</b>	<b>821.673</b>	<b>827.133</b>

ΠΙΝΑΚΑΣ 1: Αριθμός ανέργων ανά μήνα και Περιφέρεια :  
Πρώτο εξάμηνο ετών 2015 και 2016



## Αριθμός ανέργων Α΄ εξαμήνου έτους 2015 και έτους 2016

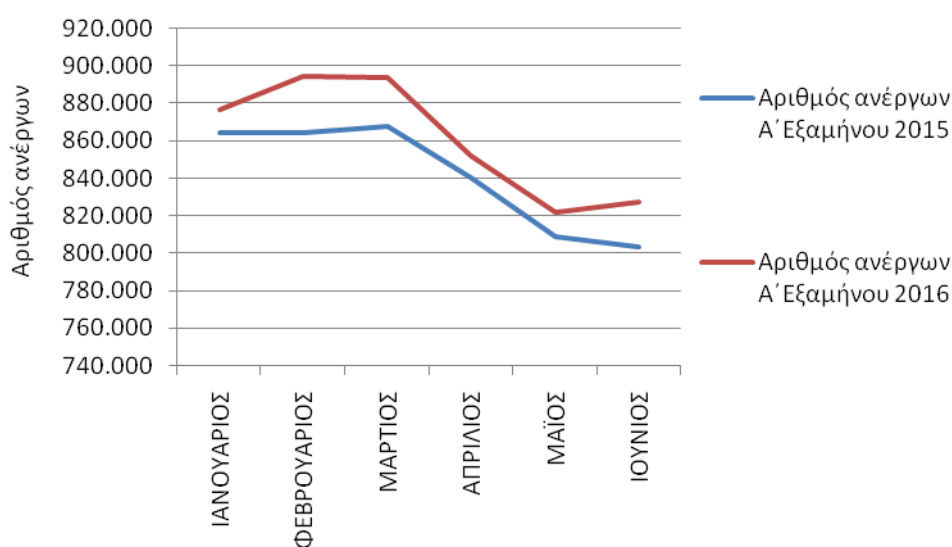

ΔΙΑΓΡΑΜΜΑ 1: Αριθμός ανέργων κατά μήνα: Πρώτο εξάμηνο  
ετών 2015 και 2016

Από τον πίνακα 1 και το διάγραμμα 1, προκύπτει πως ο αριθμός των ανέργων για τους μήνες του πρώτου εξαμήνου του έτους **2016** είναι **μεγαλύτερος** από τον αριθμό των ανέργων των αντίστοιχων μηνών του έτους 2015.

Κατά το πρώτο εξάμηνο του έτους 2016 μεταξύ όλων των μηνών καταγράφεται **αύξηση** της ανεργίας στο διάστημα Ιανουαρίου- Ιουνίου που κυμαίνεται σε ποσοστό της τάξεως του 1,5% min περίπου μέχρι 3,4% max σε σύγκριση με το αντίστοιχο χρονικό διάστημα του 2015.

1.3. Κατανομή αριθμού ανέργων κατά Περιφέρεια πρώτου εξαμήνου των ετών 2015 και 2016

Στον πίνακα 2 παρουσιάζεται ο αριθμός των ανέργων και η ποσοστιαία κατανομή τους ανά Περιφέρεια, με το μέσο όρο των μηνών του πρώτου εξαμήνου του έτους 2015 και 2016.

	Αριθμός ανέργων Μ. όρος Α΄ εξαμήνου 2015	Κατανομή ανέργων κατά Περιφέρεια έτους 2015	Αριθμός ανέργων Μ. όρος Α΄ εξαμήνου 2016	Κατανομή ανέργων κατά Περιφέρεια έτους 2016
ΑΝΑΤΟΛΙΚΗ ΜΑΚΕΔΟΝΙΑ ΚΑΙ ΘΡΑΚΗ	52.627	6,25%	50.397	5,85%
ΚΕΝΤΡΙΚΗ ΜΑΚΕΔΟΝΙΑ	156.453	18,59%	163.577	19,00%
ΔΥΤΙΚΗ ΜΑΚΕΔΟΝΙΑ	29.015	3,45%	29.946	3,48%
ΗΠΕΙΡΟΣ	28.875	3,43%	28.238	3,28%
ΘΕΣΣΑΛΙΑ	62.282	7,40%	64.556	7,50%
ΙΟΝΙΑ ΝΗΣΙΑ	12.698	1,51%	12.781	1,48%
ΔΥΤΙΚΗ ΕΛΛΑΔΑ	67.766	8,05%	67.887	7,88%
ΣΤΕΡΕΑ ΕΛΛΑΔΑ	42.389	5,04%	40.950	4,76%
ΑΤΤΙΚΗ	290.207	34,48%	301.545	35,02%
ΠΕΛΟΠΟΝΝΗΣΟΣ	37.366	4,44%	35.524	4,13%
ΒΟΡΕΙΟ ΑΙΓΑΙΟ	12.723	1,51%	13.063	1,52%
ΝΟΤΙΟ ΑΙΓΑΙΟ	14.377	1,71%	13.784	1,60%
ΚΡΗΤΗ	34.832	4,14%	38.730	4,50%
<b>ΜΕΣΟΣ ΟΡΟΣ</b>	<b>841.611</b>	<b>100,00%</b>	<b>860.977</b>	<b>100,00%</b>

ΠΙΝΑΚΑΣ 2: Κατανομή αριθμού ανέργων κατά Περιφέρεια:  
Μέσος Όρος Πρώτου εξαμήνου ετών 2015 και 2016

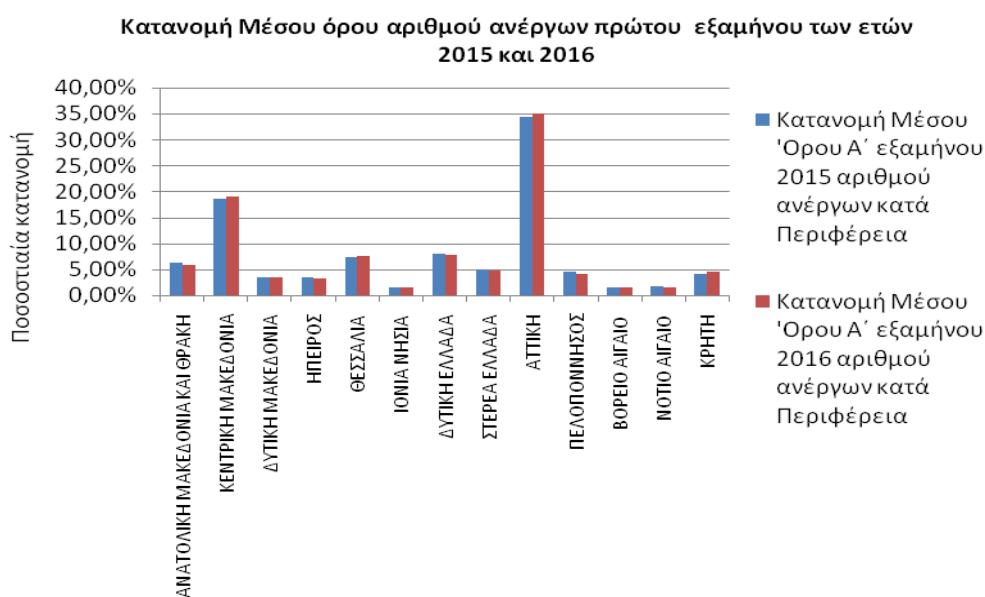

ΔΙΑΓΡΑΜΜΑ 2: Κατανομή αριθμού ανέργων κατά Περιφέρεια:  
Μέσος Όρος Πρώτου εξαμήνου ετών 2015 και 2016

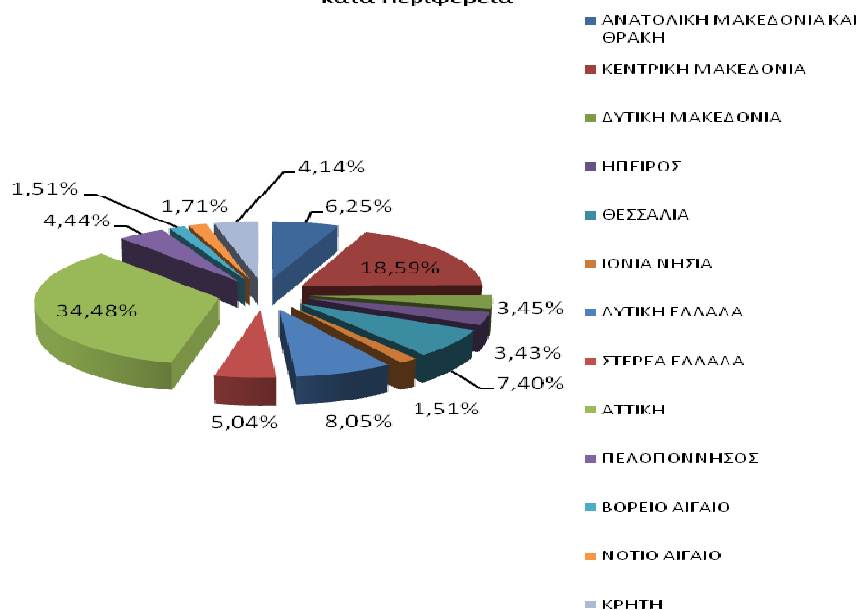
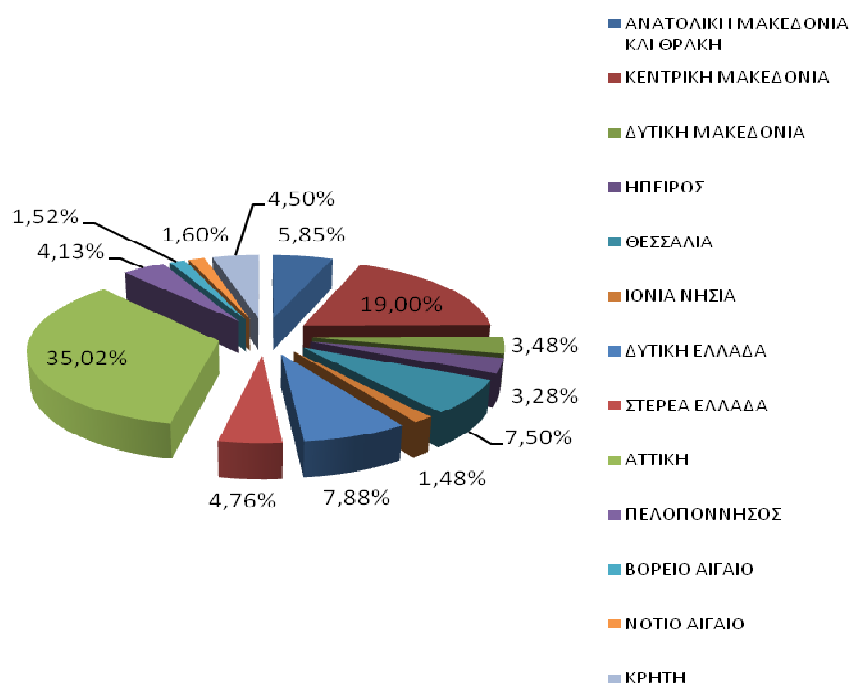
Κατανομή Μέσου Όρου Α' εξαμήνου 2015 αριθμού ανέργων  
κατά ΠεριφέρειαΚατανομή Μέσου Όρου Α' εξαμήνου 2016 αριθμού ανέργων  
κατά ΠεριφέρειαΔΙΑΓΡΑΜΜΑΤΑ 2α, 2β: Κατανομή αριθμού ανέργων κατά Περιφέρεια:  
Μέσος Όρος Πρώτου εξαμήνου ετών 2015 και 2016

Συμπερασματικά διαπιστώνουμε ότι,

από τον πίνακα 2 και τα αντίστοιχα διαγράμματα 2,2α και 2β προκύπτει: ότι, κατά μέσο όρο<sup>3</sup> για το πρώτο εξάμηνο του 2016, στο σύνολο της χώρας, ο αριθμός των ανέργων είναι μεγαλύτερος και ανέρχεται σε **860.977** άτομα σε σχέση με τον μέσο όρο του πρώτου εξαμήνου του έτους 2015, που ανέρχεται σε **841.611** άτομα.

Σε σχέση με την κατανομή των ανέργων ανά Περιφέρεια, εξακολουθεί ο μεγαλύτερος αριθμός να καταγράφεται και στα δύο έτη 2015-2016 (όπως και στα προηγούμενα) στην Περιφέρεια της **Αττικής** και στην Περιφέρεια της **Κεντρικής Μακεδονίας**. Ειδικότερα, το ποσοστό που αναλογεί στην Περιφέρεια της Αττικής, κατά μέσο όρο του πρώτου εξαμήνου του έτους 2015, ανέρχεται σε 35,02% έναντι 34,48% κατά το πρώτο εξάμηνο του 2016 και στην Περιφέρεια της Κεντρικής Μακεδονίας ανέρχεται σε 19,00%, έναντι ποσοστού 18,59% αντίστοιχα

#### 1.4. Μεταβολές αριθμού ανέργων πρώτου εξαμήνου των ετών 2015 και 2016

Στους πιο κάτω πίνακες, παρουσιάζεται ο συνολικός αριθμός των ανέργων, σε όλους τους μήνες του πρώτου εξαμήνου των ετών 2015 και 2016, η κατά μήνα απόλυτη και ποσοστιαία μεταβολή του (πίνακας 3), καθώς και η απόλυτη και ποσοστιαία μεταβολή του μέσου όρου του αριθμού των ανέργων κατά Περιφέρεια και στο σύνολο της χώρας (πίνακας 4).

ΕΤΟΣ/ΜΗΝΑΣ							ΜΕΣΟΣ ΟΡΟΣ
	ΙΑΝΟΥΑΡΙΟΣ	ΦΕΒΡΟΥΑΡΙΟΣ	ΜΑΡΤΙΟΣ	ΑΠΡΙΛΙΟΣ	ΜΑΪΟΣ	ΙΟΥΝΙΟΣ	
<b>2015</b>	864.377	864.512	867.855	840.216	809.018	803.687	<b>841.611</b>
<b>2016</b>	876.752	894.566	894.141	851.596	821.673	827.133	<b>860.977</b>
	<b>12.375</b>	<b>30.054</b>	<b>26.286</b>	<b>11.380</b>	<b>12.655</b>	<b>23.446</b>	<b>19.366</b>
	<b>1,43%</b>	<b>3,48%</b>	<b>3,03%</b>	<b>1,35%</b>	<b>1,56%</b>	<b>2,92%</b>	<b>2,30%</b>

ΠΙΝΑΚΑΣ 3: Μεταβολές αριθμού ανέργων κατά μήνα:  
Πρώτο εξάμηνο ετών 2015 και 2016

<sup>3</sup> Η μικρές αποκλίσεις των τιμών οφείλονται στην διαίρεση για την εύρεση του μέσου όρου του εξαμήνου

	ΜΕΣΟΣ ΟΡΟΣ Α΄ εξαμήνου 2015	ΜΕΣΟΣ ΟΡΟΣ Α΄ εξαμήνου 2016	ΑΠΟΛΥΤΗ ΜΕΤΑΒΟΛΗ	ΠΟΣΟΣΤΙΑΙΑ ΜΕΤΑΒΟΛΗ
ΑΝΑΤΟΛΙΚΗ ΜΑΚΕΔΟΝΙΑ ΚΑΙ ΘΡΑΚΗ	52.627	50.397	-2.230	-4,24%
ΚΕΝΤΡΙΚΗ ΜΑΚΕΔΟΝΙΑ	156.453	163.577	7.124	4,55%
ΔΥΤΙΚΗ ΜΑΚΕΔΟΝΙΑ	29.015	29.946	931	3,21%
ΗΠΕΙΡΟΣ	28.875	28.238	-637	-2,21%
ΘΕΣΣΑΛΙΑ	62.282	64.556	2.274	3,65%
ΙΟΝΙΑ ΝΗΣΙΑ	12.698	12.781	83	0,65%
ΔΥΤΙΚΗ ΕΛΛΑΔΑ	67.766	67.887	121	0,18%
ΣΤΕΡΕΑ ΕΛΛΑΔΑ	42.389	40.950	-1.439	-3,39%
ΑΤΤΙΚΗ	290.207	301.545	11.338	3,91%
ΠΕΛΟΠΟΝΝΗΣΟΣ	37.366	35.524	-1.842	-4,93%
ΒΟΡΕΙΟ ΑΙΓΑΙΟ	12.723	13.063	340	2,67%
ΝΟΤΙΟ ΑΙΓΑΙΟ	14.377	13.784	-594	-4,13%
ΚΡΗΤΗ	34.832	38.730	3.898	11,19%
<b>ΜΕΣΟΣ ΟΡΟΣ</b>	<b>841.611</b>	<b>860.977</b>	<b>19.366</b>	<b>2,30%</b>

ΠΙΝΑΚΑΣ 4: Μεταβολές μέσου όρου αριθμού ανέργων κατά μήνα και Περιφέρεια:  
Πρώτο εξάμηνο ετών 2015 και 2016

Με βάση τα ως άνω στοιχεία και διαγράμματα διαπιστώνουμε τα εξής:

- Ο αριθμός των ανέργων στο σύνολο της χώρας είναι **μεγαλύτερος** σε όλους τους μήνες του πρώτου εξαμήνου του έτους 2016 σε σχέση με τους αντίστοιχους μήνες του έτους 2015
- Κατά μέσο όρο, στο σύνολο της χώρας, ο αριθμός των ανέργων **αυξήθηκε** από 841.611 άτομα που ήταν κατά το πρώτο εξάμηνο του έτους 2015, σε **860.977** άτομα στο πρώτο εξάμηνο του έτους **2016**, καταγράφοντας ποσοστιαία μεταβολή **2,30%**, δηλ. αύξηση σε σχέση με την αντίστοιχη ποσοστιαία αύξηση του 2014 – 2015, που ήταν 0,41%.

Σχετικά με την ποσοστιαία μεταβολή του αριθμού των ανέργων για κάθε Περιφέρεια, στον πίνακα 4 παρουσιάζεται ο μέσος όρος του αριθμού των ανέργων, όπως καταγράφεται στο πρώτο εξάμηνο του 2015 σε όλες τις Περιφέρειες της χώρας, καθώς και ο μέσος όρος του αριθμού των ανέργων για το πρώτο εξάμηνο του 2016.

Ποσοστιαία αύξηση ανά Περιφέρεια για το πρώτο εξάμηνο του 2016 καταγράφεται με το μεγαλύτερο ποσοστό (αύξησης) να εμφανίζεται στην Περιφέρεια Κρήτης (11,19%), και να ακολουθούν κατά σειρά οι Περιφέρειες Κεντρικής Μακεδονίας με (4,55%), η Περιφέρεια Αττικής με (3,91%), η Περιφέρεια Θεσσαλίας με (3,65%), η Περιφέρεια Δυτικής Μακεδονίας με (3,21%), η Περιφέρεια Βορείου

Αιγαίου με (2,67%), η Περιφέρεια Ιονίων Νήσων (0,65%), στην Περιφέρεια Δυτικής Ελλάδας με (0,18%),

Ποσοστιαία μείωση καταγράφεται σε πέντε (5) Περιφέρειες με τη μεγαλύτερη μείωση να καταγράφεται στην Περιφέρεια Πελοποννήσου με (-4,93%) ακολουθώντας με φθίνουσα διάταξη η Περιφέρεια Ανατολικής Μακεδονίας & Θράκης με (-4,24%), η Περιφέρεια Νοτίου Αιγαίου με (-4,13%) η Περιφέρεια Στερεάς Ελλάδας με (-3,39%) και η Περιφέρεια Ηπείρου με (-2,21%)

#### *1.5. Μεταβολές αριθμού ανέργων $\geq 12$ μηνών πρώτου εξαμήνου των ετών 2015 και 2016*

Στους πιο κάτω πίνακες, παρουσιάζεται ο συνολικός αριθμός των ανέργων με διάρκεια ανεργίας μεγαλύτερη ή ίση των 12 μηνών όπως καταγράφεται σε κάθε Περιφέρεια κατά το πρώτο εξάμηνο του έτους 2015 και 2016, η κατά μήνα απόλυτη και ποσοστιαία μεταβολή του καθώς και η απόλυτη και ποσοστιαία μεταβολή του μέσου όρου του αριθμού των ανέργων κατά Περιφέρεια και στο σύνολο της χώρας.

## Αριθμός ανέργων &gt;=12 μήνες έτους 2015

	ΙΑΝΟΥΑΡΙΟΣ	ΦΕΒΡΟΥΑΡΙΟΣ	ΜΑΡΤΙΟΣ	ΑΠΡΙΛΙΟΣ	ΜΑΪΟΣ	ΙΟΥΝΙΟΣ
ΑΝΑΤΟΛΙΚΗ ΜΑΚΕΔΟΝΙΑ ΚΑΙ ΘΡΑΚΗ	28.411	28.365	28.493	28.361	28.443	28.601
ΚΕΝΤΡΙΚΗ ΜΑΚΕΔΟΝΙΑ	90.386	90.431	90.680	90.091	88.900	88.804
ΔΥΤΙΚΗ ΜΑΚΕΔΟΝΙΑ	14.915	14.959	15.194	15.211	15.302	15.905
ΗΠΕΙΡΟΣ	15.428	15.502	15.716	15.693	16.074	16.424
ΘΕΣΣΑΛΙΑ	34.320	34.508	35.068	35.073	35.201	35.685
ΙΟΝΙΑ ΝΗΣΙΑ	3.890	3.912	3.964	3.897	3.928	3.948
ΔΥΤΙΚΗ ΕΛΛΑΔΑ	39.564	39.786	40.638	40.754	40.605	41.267
ΣΤΕΡΕΑ ΕΛΛΑΔΑ	24.015	24.108	24.485	24.361	24.094	24.219
ΑΤΤΙΚΗ	164.622	165.085	166.205	164.365	162.971	163.516
ΠΕΛΟΠΟΝΝΗΣΟΣ	18.674	18.853	19.177	19.089	18.976	19.271
ΒΟΡΕΙΟ ΑΙΓΑΙΟ	5.739	5.905	6.034	6.031	6.184	6.341
ΝΟΤΙΟ ΑΙΓΑΙΟ	4.571	4.585	4.662	4.467	4.217	4.148
ΚΡΗΤΗ	14.697	15.001	15.223	14.932	15.519	16.494
<b>ΣΥΝΟΛΟ</b>	<b>459.232</b>	<b>461.000</b>	<b>465.539</b>	<b>462.325</b>	<b>460.414</b>	<b>464.623</b>

## Αριθμός ανέργων &gt;=12 μήνες έτους 2016

	ΙΑΝΟΥΑΡΙΟΣ	ΦΕΒΡΟΥΑΡΙΟΣ	ΜΑΡΤΙΟΣ	ΑΠΡΙΛΙΟΣ	ΜΑΪΟΣ	ΙΟΥΝΙΟΣ
ΑΝΑΤΟΛΙΚΗ ΜΑΚΕΔΟΝΙΑ ΚΑΙ ΘΡΑΚΗ	26.153	25.949	25.997	25.645	25.401	25.159
ΚΕΝΤΡΙΚΗ ΜΑΚΕΔΟΝΙΑ	89.334	89.358	89.460	88.168	87.780	86.992
ΔΥΤΙΚΗ ΜΑΚΕΔΟΝΙΑ	15.651	15.863	15.916	15.739	15.629	15.535
ΗΠΕΙΡΟΣ	15.486	15.397	15.473	15.236	15.036	14.861
ΘΕΣΣΑΛΙΑ	34.645	34.742	34.974	34.557	34.784	34.509
ΙΟΝΙΑ ΝΗΣΙΑ	3.787	3.788	3.757	3.639	3.480	3.334
ΔΥΤΙΚΗ ΕΛΛΑΔΑ	39.843	39.787	39.939	39.254	39.112	38.741
ΣΤΕΡΕΑ ΕΛΛΑΔΑ	22.585	22.433	22.577	22.066	22.003	21.706
ΑΤΤΙΚΗ	159.278	158.767	159.198	156.913	157.064	156.031
ΠΕΛΟΠΟΝΝΗΣΟΣ	17.858	17.843	17.981	17.678	17.610	17.318
ΒΟΡΕΙΟ ΑΙΓΑΙΟ	5.788	5.806	5.843	5.778	5.760	5.677
ΝΟΤΙΟ ΑΙΓΑΙΟ	3.866	3.877	3.928	3.817	3.683	3.527
ΚΡΗΤΗ	14.995	15.032	15.191	14.803	14.515	14.361
<b>ΣΥΝΟΛΟ</b>	<b>449.269</b>	<b>448.642</b>	<b>450.234</b>	<b>443.293</b>	<b>441.857</b>	<b>437.751</b>

ΠΙΝΑΚΑΣ 5: Αριθμός ανέργων >=12 μήνες κατά μήνα και Περιφέρεια :  
Πρώτο εξάμηνο ετών 2015 και 2016

ΕΤΟΣ/ΜΗΝΑΣ	ΜΕΣΟΣ ΟΡΟΣ						
	ΙΑΝΟΥΑΡΙΟΣ	ΦΕΒΡΟΥΑΡΙΟΣ	ΜΑΡΤΙΟΣ	ΑΠΡΙΛΙΟΣ	ΜΑΪΟΣ	ΙΟΥΝΙΟΣ	
<b>2015</b>	459.232	461.000	465.539	462.325	460.414	464.623	<b>462.189</b>
<b>2016</b>	449.269	448.642	450.234	443.293	441.857	437.751	<b>445.174</b>
<b>ΜΕΤΑΒΟΛΗ</b>	<b>-9.963</b>	<b>-12.358</b>	<b>-15.305</b>	<b>-19.032</b>	<b>-18.557</b>	<b>-26.872</b>	<b>-17.015</b>
<b>ΜΕΤΑΒΟΛΗ %</b>	<b>-2,17%</b>	<b>-2,68%</b>	<b>-3,29%</b>	<b>-4,12%</b>	<b>-4,03%</b>	<b>-5,78%</b>	<b>-3,68%</b>

ΠΙΝΑΚΑΣ 6: Μεταβολές αριθμού ανέργων >=12 μήνες κατά μήνα:  
Πρώτο εξάμηνο ετών 2015 και 2016

	ΜΕΣΟΣ ΟΡΟΣ Α' εξαμήνου 2015	ΜΕΣΟΣ ΟΡΟΣ Α' εξαμήνου 2016	ΑΠΟΛΥΤΗ ΜΕΤΑΒΟΛΗ	ΠΟΣΟΣΤΙΑΙΑ ΜΕΤΑΒΟΛΗ	Κατανομή μακροχρόνια ανέργων κατά Περιφέρεια έτους 2015	Κατανομή μακροχρόνια ανέργων κατά Περιφέρεια έτους 2016
ΑΝΑΤΟΛΙΚΗ ΜΑΚΕΔΟΝΙΑ ΚΑΙ ΘΡΑΚΗ	28.446	25.717	-2.728	-9,59%	6,15%	5,78%
ΚΕΝΤΡΙΚΗ ΜΑΚΕΔΟΝΙΑ	89.882	88.515	-1.367	-1,52%	19,45%	19,88%
ΔΥΤΙΚΗ ΜΑΚΕΔΟΝΙΑ	15.248	15.722	475	3,11%	3,30%	3,53%
ΗΠΕΙΡΟΣ	15.806	15.248	-558	-3,53%	3,42%	3,43%
ΘΕΣΣΑΛΙΑ	34.976	34.702	-274	-0,78%	7,57%	7,80%
ΙΟΝΙΑ ΝΗΣΙΑ	3.923	3.631	-292	-7,45%	0,85%	0,82%
ΔΥΤΙΚΗ ΕΛΛΑΔΑ	40.436	39.446	-990	-2,45%	8,75%	8,86%
ΣΤΕΡΕΑ ΕΛΛΑΔΑ	24.214	22.228	-1.985	-8,20%	5,24%	4,99%
ΑΤΤΙΚΗ	164.461	157.875	-6.586	-4,00%	35,58%	35,46%
ΠΕΛΟΠΟΝΝΗΣΟΣ	19.007	17.715	-1.292	-6,80%	4,11%	3,98%
ΒΟΡΕΙΟ ΑΙΓΑΙΟ	6.039	5.775	-264	-4,37%	1,31%	1,30%
ΝΟΤΙΟ ΑΙΓΑΙΟ	4.442	3.783	-659	-14,83%	0,96%	0,85%
ΚΡΗΤΗ	15.311	14.816	-495	-3,23%	3,31%	3,33%
<b>ΜΕΣΟΣ ΟΡΟΣ</b>	<b>462.189</b>	<b>445.174</b>	<b>-17.015</b>	<b>-3,68%</b>	<b>100,00%</b>	<b>100,00%</b>

ΠΙΝΑΚΑΣ 4: Μεταβολές και κατανομή μέσου όρου αριθμού ανέργων >=12 μήνες κατά μήνα και Περιφέρεια:  
Πρώτο εξάμηνο ετών 2015 και 2016

- Από τους πίνακες 6 και 7 προκύπτει το συμπέρασμα ότι, κατά μέσο όρο για το πρώτο εξάμηνο του 2016, στο σύνολο της χώρας, ο αριθμός των ανέργων με διάρκεια ανεργίας μεγαλύτερη ή ίση των 12 μηνών **είναι μικρότερος** και ανέρχεται σε **445.174** άτομα σε σχέση με τον μέσο όρο του πρώτου εξαμήνου του έτους 2015, που ανέρχονταν σε **462.189** άτομα, καταγράφοντας ποσοστιαία μείωση με μεταβολή **-3,68%** σε σχέση με το αντίστοιχο Α' Εξάμηνο του 2015
- Σχετικά με την ποσοστιαία μεταβολή του αριθμού των ανέργων με διάρκεια ανεργίας μεγαλύτερη ή ίση των 12 μηνών κατά μήνα η μεγαλύτερη μείωση



καταγράφεται ποσοστιαία στον **Ιούνιο** του 2016 με ποσοστό **(-5,78%)** ενώ η μικρότερη ποσοστιαία μείωση καταγράφεται τον μήνα **Ιανουάριο** του 2016 (-2,17%).

- Επίσης όλες οι Περιφέρειες εμφανίζουν **μείωση** του αριθμού των ανέργων με διάρκεια ανεργίας μεγαλύτερη ή ίση των 12 μηνών για όλο το πρώτο εξάμηνο του 2016 με την μεγαλύτερη ποσοστιαία μείωση να καταγράφεται στην Περιφέρεια **Νοτίου Αιγαίου** με (-14,83%) ενώ η Περιφέρεια που εμφανίζει τη μικρότερη ποσοστιαία μείωση είναι η Περιφέρεια **Θεσσαλίας** με (-0,78%).

#### 1.6. Ποσοστό ανέργων ως προς το σύνολο των εγγεγραμμένων στο μητρώο του ΟΑΕΔ

Στον πιο κάτω πίνακα 5 καταγράφεται για όλους τους μήνες του πρώτου εξαμήνου του έτους 2016 ο αριθμός των εγγεγραμμένων στο μητρώο του ΟΑΕΔ με κριτήριο την αναζήτηση εργασίας (αριθμός ανέργων αναζητούντων εργασία και λοιπών μη αναζητούντων εργασία). Επιπρόσθετα καταγράφεται και παρουσιάζεται διαγραμματικά για κάθε μήνα το ποσοστό των ανέργων ως προς το σύνολο των εγγεγραμμένων στο μητρώο του ΟΑΕΔ.

	ΙΑΝΟΥΑΡΙΟΣ			ΦΕΒΡΟΥΑΡΙΟΣ		
	ΕΓΓΕΓΡΑΜΜΕΝΟΙ ΣΤΟΝ ΟΑΕΔ			ΕΓΓΕΓΡΑΜΜΕΝΟΙ ΣΤΟΝ ΟΑΕΔ		
	ΑΝΕΡΓΟΙ ΑΝΑΖΗΤΟΥΝΤΕΣ ΕΡΓΑΣΙΑ	ΛΟΙΠΟΙ ΜΗ ΑΝΑΖΗΤΟΥΝΤΕΣ ΕΡΓΑΣΙΑ	ΠΟΣΟΣΤΟ ΑΝΕΡΓΩΝ ΑΝΑΖΗΤΟΥΝΤΩΝ ΕΡΓΑΣΙΑ ΣΤΟ ΣΥΝΟΛΟ ΤΩΝ ΕΓΓΕΓΡΑΜΜΕΝΩΝ	ΑΝΕΡΓΟΙ ΑΝΑΖΗΤΟΥΝΤΕΣ ΕΡΓΑΣΙΑ	ΛΟΙΠΟΙ ΜΗ ΑΝΑΖΗΤΟΥΝΤΕΣ ΕΡΓΑΣΙΑ	ΠΟΣΟΣΤΟ ΑΝΕΡΓΩΝ ΑΝΑΖΗΤΟΥΝΤΩΝ ΕΡΓΑΣΙΑ ΣΤΟ ΣΥΝΟΛΟ ΤΩΝ ΕΓΓΕΓΡΑΜΜΕΝΩΝ
ΑΝΑΤΟΛΙΚΗ ΜΑΚΕΔΟΝΙΑ ΚΑΙ ΘΡΑΚΗ	50.895	5.606	90,08%	51.987	5.496	90,44%
ΚΕΝΤΡΙΚΗ ΜΑΚΕΔΟΝΙΑ	166.701	37.857	81,49%	170.080	37.956	81,76%
ΔΥΤΙΚΗ ΜΑΚΕΔΟΝΙΑ	29.417	1.183	96,13%	30.612	1.046	96,70%
ΗΠΕΙΡΟΣ	28.170	3.719	88,34%	29.035	3.633	88,88%
ΘΕΣΣΑΛΙΑ	64.579	4.217	93,87%	66.631	4.207	94,06%
ΙΟΝΙΑ ΝΗΣΙΑ	16.352	13.415	54,93%	16.332	13.181	55,34%
ΔΥΤΙΚΗ ΕΛΛΑΔΑ	68.522	5.179	92,97%	69.625	5.669	92,47%
ΣΤΕΡΕΑ ΕΛΛΑΔΑ	41.388	3.179	92,87%	42.271	3.027	93,32%
ΑΤΤΙΚΗ	302.387	47.170	86,51%	306.749	47.991	86,47%
ΠΕΛΟΠΟΝΝΗΣΟΣ	35.672	7.223	83,16%	36.410	7.183	83,52%
ΒΟΡΕΙΟ ΑΙΓΑΙΟ	13.092	2.253	85,32%	13.520	2.219	85,90%
ΝΟΤΙΟ ΑΙΓΑΙΟ	16.782	29.628	36,16%	17.055	28.579	37,37%
ΚΡΗΤΗ	42.795	27.956	60,49%	44.259	26.311	62,72%
<b>ΣΥΝΟΛΟ</b>	<b>876.752</b>	<b>188.585</b>	<b>82,30%</b>	<b>894.566</b>	<b>186.498</b>	<b>82,75%</b>
	ΜΑΡΤΙΟΣ			ΑΠΡΙΛΙΟΣ		
	ΕΓΓΕΓΡΑΜΜΕΝΟΙ ΣΤΟΝ ΟΑΕΔ			ΕΓΓΕΓΡΑΜΜΕΝΟΙ ΣΤΟΝ ΟΑΕΔ		
	ΑΝΕΡΓΟΙ ΑΝΑΖΗΤΟΥΝΤΕΣ ΕΡΓΑΣΙΑ	ΛΟΙΠΟΙ ΜΗ ΑΝΑΖΗΤΟΥΝΤΕΣ ΕΡΓΑΣΙΑ	ΠΟΣΟΣΤΟ ΑΝΕΡΓΩΝ ΑΝΑΖΗΤΟΥΝΤΩΝ ΕΡΓΑΣΙΑ ΣΤΟ ΣΥΝΟΛΟ ΤΩΝ ΕΓΓΕΓΡΑΜΜΕΝΩΝ	ΑΝΕΡΓΟΙ ΑΝΑΖΗΤΟΥΝΤΕΣ ΕΡΓΑΣΙΑ	ΛΟΙΠΟΙ ΜΗ ΑΝΑΖΗΤΟΥΝΤΕΣ ΕΡΓΑΣΙΑ	ΠΟΣΟΣΤΟ ΑΝΕΡΓΩΝ ΑΝΑΖΗΤΟΥΝΤΩΝ ΕΡΓΑΣΙΑ ΣΤΟ ΣΥΝΟΛΟ ΤΩΝ ΕΓΓΕΓΡΑΜΜΕΝΩΝ
ΑΝΑΤΟΛΙΚΗ ΜΑΚΕΔΟΝΙΑ ΚΑΙ ΘΡΑΚΗ	51.821	5.362	90,62%	49.747	4.814	91,18%
ΚΕΝΤΡΙΚΗ ΜΑΚΕΔΟΝΙΑ	169.522	37.348	81,95%	161.929	34.310	82,52%
ΔΥΤΙΚΗ ΜΑΚΕΔΟΝΙΑ	30.458	1.010	96,79%	29.809	901	97,07%
ΗΠΕΙΡΟΣ	29.192	3.559	89,13%	28.270	2.717	91,23%
ΘΕΣΣΑΛΙΑ	67.119	4.129	94,20%	64.117	3.836	94,35%
ΙΟΝΙΑ ΝΗΣΙΑ	15.774	12.416	55,96%	11.828	6.419	64,82%
ΔΥΤΙΚΗ ΕΛΛΑΔΑ	69.800	5.861	92,25%	67.125	5.508	92,42%
ΣΤΕΡΕΑ ΕΛΛΑΔΑ	42.256	2.874	93,63%	40.647	2.503	94,20%
ΑΤΤΙΚΗ	306.854	48.128	86,44%	299.273	46.407	86,58%
ΠΕΛΟΠΟΝΝΗΣΟΣ	36.819	6.709	84,59%	35.401	5.750	86,03%
ΒΟΡΕΙΟ ΑΙΓΑΙΟ	13.692	2.103	86,69%	13.025	1.500	89,67%
ΝΟΤΙΟ ΑΙΓΑΙΟ	16.519	26.182	38,69%	13.209	13.483	49,49%
ΚΡΗΤΗ	44.315	22.394	66,43%	37.216	12.902	74,26%
<b>ΣΥΝΟΛΟ</b>	<b>894.141</b>	<b>178.075</b>	<b>83,39%</b>	<b>851.596</b>	<b>141.050</b>	<b>85,79%</b>
	ΜΑΪΟΣ			ΙΟΥΝΙΟΣ		
	ΕΓΓΕΓΡΑΜΜΕΝΟΙ ΣΤΟΝ ΟΑΕΔ			ΕΓΓΕΓΡΑΜΜΕΝΟΙ ΣΤΟΝ ΟΑΕΔ		
	ΑΝΕΡΓΟΙ ΑΝΑΖΗΤΟΥΝΤΕΣ ΕΡΓΑΣΙΑ	ΛΟΙΠΟΙ ΜΗ ΑΝΑΖΗΤΟΥΝΤΕΣ ΕΡΓΑΣΙΑ	ΠΟΣΟΣΤΟ ΑΝΕΡΓΩΝ ΑΝΑΖΗΤΟΥΝΤΩΝ ΕΡΓΑΣΙΑ ΣΤΟ ΣΥΝΟΛΟ ΤΩΝ ΕΓΓΕΓΡΑΜΜΕΝΩΝ	ΑΝΕΡΓΟΙ ΑΝΑΖΗΤΟΥΝΤΕΣ ΕΡΓΑΣΙΑ	ΛΟΙΠΟΙ ΜΗ ΑΝΑΖΗΤΟΥΝΤΕΣ ΕΡΓΑΣΙΑ	ΠΟΣΟΣΤΟ ΑΝΕΡΓΩΝ ΑΝΑΖΗΤΟΥΝΤΩΝ ΕΡΓΑΣΙΑ ΣΤΟ ΣΥΝΟΛΟ ΤΩΝ ΕΓΓΕΓΡΑΜΜΕΝΩΝ
ΑΝΑΤΟΛΙΚΗ ΜΑΚΕΔΟΝΙΑ ΚΑΙ ΘΡΑΚΗ	48.688	4.543	91,47%	49.246	4.948	90,87%
ΚΕΝΤΡΙΚΗ ΜΑΚΕΔΟΝΙΑ	156.448	31.868	83,08%	156.783	31.464	83,29%
ΔΥΤΙΚΗ ΜΑΚΕΔΟΝΙΑ	29.351	817	97,29%	30.027	901	97,09%
ΗΠΕΙΡΟΣ	27.471	2.288	92,31%	27.289	2.658	91,12%
ΘΕΣΣΑΛΙΑ	62.369	3.647	94,48%	62.523	4.075	93,88%
ΙΟΝΙΑ ΝΗΣΙΑ	8.544	3.125	73,22%	7.856	2.721	74,27%
ΔΥΤΙΚΗ ΕΛΛΑΔΑ	66.020	5.213	92,68%	66.229	5.528	92,30%
ΣΤΕΡΕΑ ΕΛΛΑΔΑ	39.637	2.261	94,60%	39.499	2.914	93,13%
ΑΤΤΙΚΗ	294.393	45.543	86,60%	299.614	49.000	85,94%
ΠΕΛΟΠΟΝΝΗΣΟΣ	34.435	5.146	87,00%	34.405	5.396	86,44%
ΒΟΡΕΙΟ ΑΙΓΑΙΟ	12.534	1.145	91,63%	12.512	1.184	91,36%
ΝΟΤΙΟ ΑΙΓΑΙΟ	9.841	5.911	62,47%	9.295	5.052	64,79%
ΚΡΗΤΗ	31.942	6.382	83,35%	31.855	7.051	81,88%
<b>ΣΥΝΟΛΟ</b>	<b>821.673</b>	<b>117.889</b>	<b>87,45%</b>	<b>827.133</b>	<b>122.892</b>	<b>87,06%</b>

ΠΙΝΑΚΑΣ 5: Αριθμός εγγεγραμμένων στο μητρώο του ΟΑΕΔ:

Πρώτο εξάμηνο έτους 2016

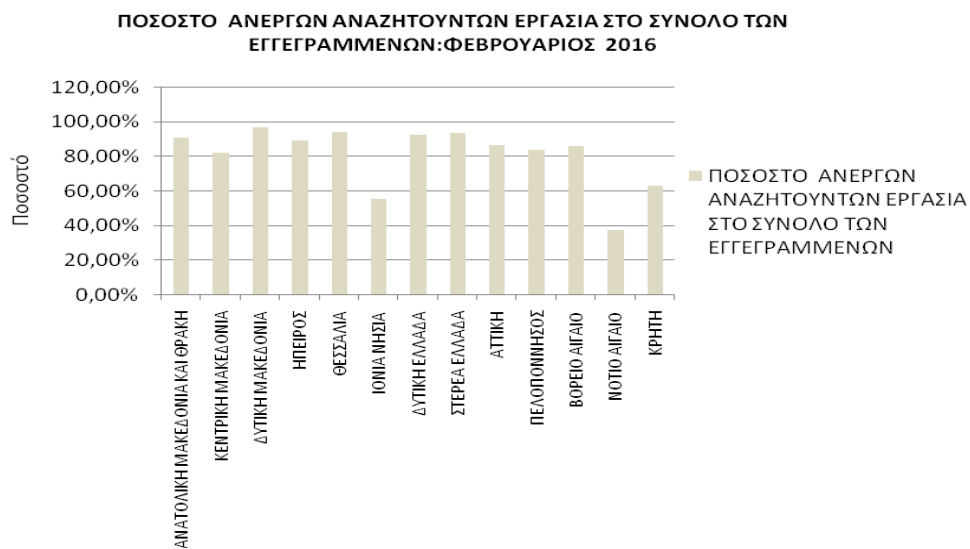
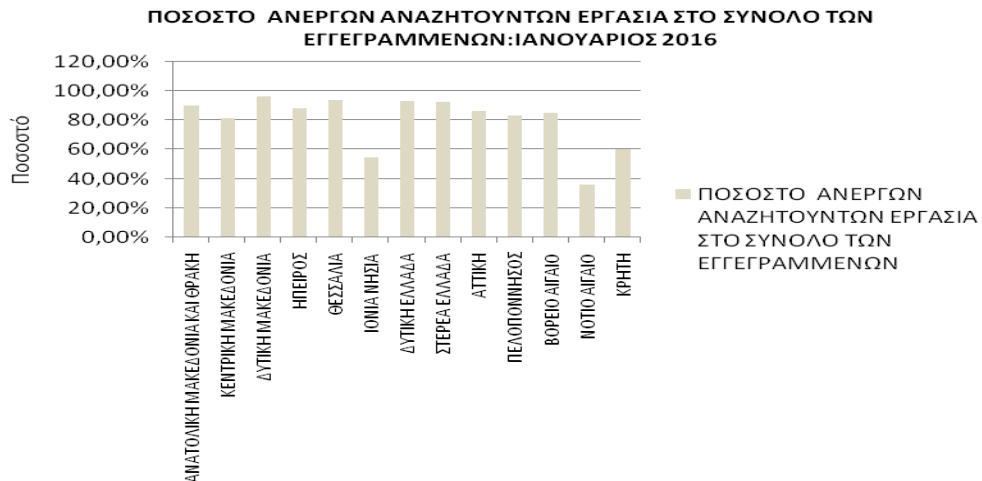

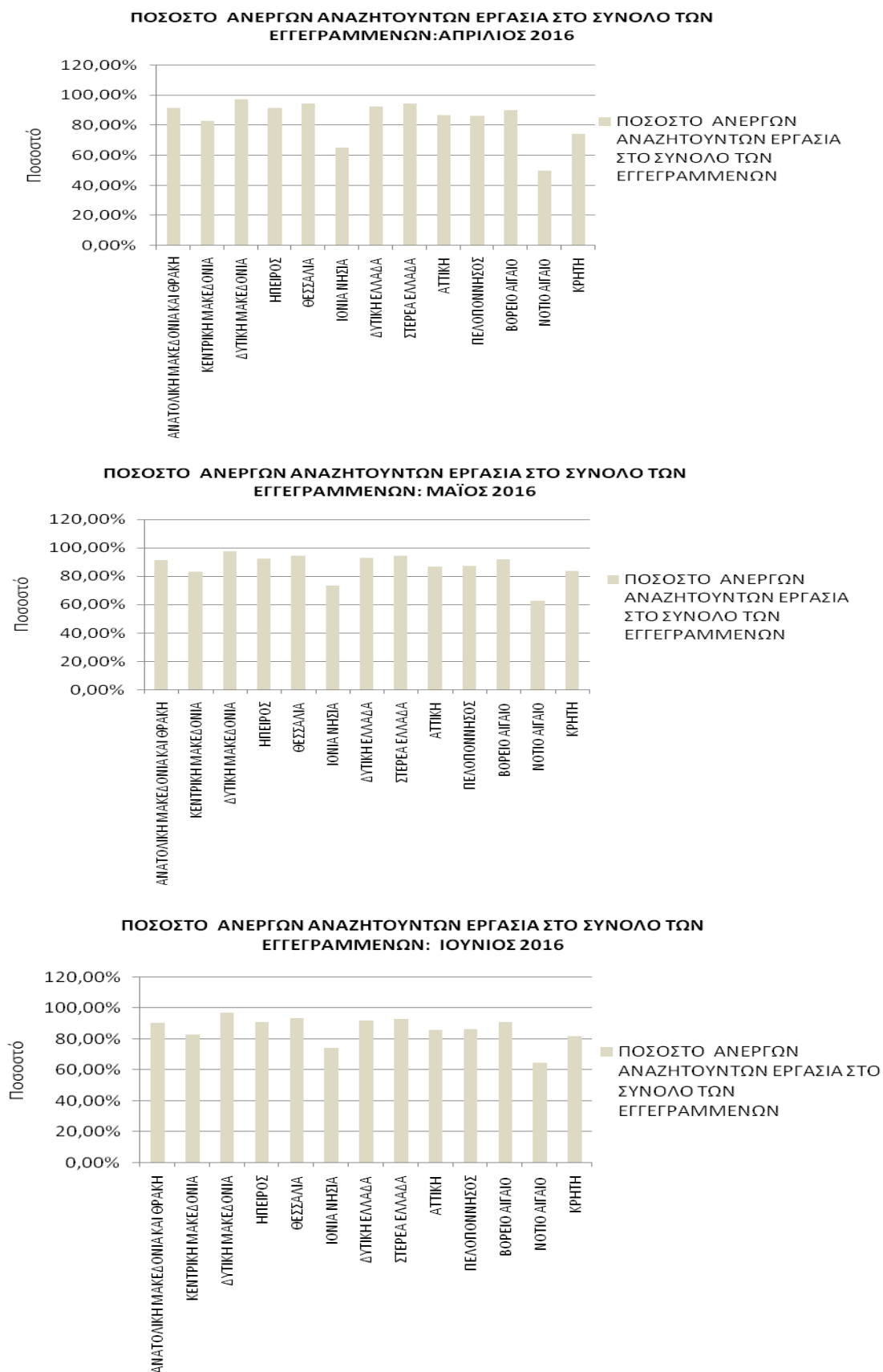

ΔΙΑΓΡΑΜΜΑ 3: Ποσοστό ανέργων ως προς το σύνολο των εγγεγραμμένων στο μητρώο του ΟΑΕΔ: Πρώτο εξάμηνο έτους 2016

Από τον πίνακα 5 και το διάγραμμα 3, προκύπτει το συμπέρασμα ότι στο σύνολο της χώρας η **πλειοψηφία** των εγγεγραμμένων στο μητρώο του ΟΑΕΔ είναι **άνεργοι αναζητούντες εργασία** συγκριτικά με τους υπόλοιπους εγγεγραμμένους - **λοιπούς / μη αναζητούντες εργασία** σε όλους τους μήνες του πρώτου εξαμήνου του έτους 2016, με το **μεγαλύτερο** ποσοστό ανέργων αναζητούντων εργασία να εμφανίζεται στην Περιφέρεια Δυτικής Μακεδονίας για όλο το πρώτο εξάμηνο του 2016 αντίστοιχα ενώ το **μικρότερο** ποσοστό εμφανίζεται στη Περιφέρειες Νοτίου Αιγαίου για το ως άνω εξάμηνο

#### *1.7. Ποσοστό μακροχρόνια ανέργων ως προς το σύνολο των ανέργων*

Στον πιο κάτω πίνακα καταγράφεται, για όλους τους μήνες του πρώτου εξαμήνου του έτους 2016, ο αριθμός των ανέργων, ο αριθμός των μακροχρόνια ανέργων, καθώς και το ποσοστό των μακροχρόνια ανέργων ως προς το σύνολο των ανέργων. Επιπρόσθετα, το ποσοστό αυτό παρουσιάζεται διαγραμματικά για κάθε μήνα και Περιφέρεια για όλους τους μήνες του πρώτου εξαμήνου του έτους 2016.

	ΙΑΝΟΥΑΡΙΟΣ			ΦΕΒΡΟΥΑΡΙΟΣ		
	ΑΝΕΡΓΟΙ	ΜΑΚΡΟΧΡΟΝΙΑ ΑΝΕΡΓΟΙ	ΠΟΣΟΣΤΟ ΜΑΚΡΟΧΡΟΝΙΑ ΑΝΕΡΓΩΝ ΣΤΟ ΣΥΝΟΛΟ ΤΩΝ ΑΝΕΡΓΩΝ	ΑΝΕΡΓΟΙ	ΜΑΚΡΟΧΡΟΝΙΑ ΑΝΕΡΓΟΙ	ΠΟΣΟΣΤΟ ΜΑΚΡΟΧΡΟΝΙΑ ΑΝΕΡΓΩΝ ΣΤΟ ΣΥΝΟΛΟ ΤΩΝ ΑΝΕΡΓΩΝ
ΑΝΑΤΟΛΙΚΗ ΜΑΚΕΔΟΝΙΑ ΚΑΙ ΘΡΑΚΗ	50.895	26.153	51,39%	51.987	25.949	49,91%
ΚΕΝΤΡΙΚΗ ΜΑΚΕΔΟΝΙΑ	166.701	89.334	53,59%	170.080	89.358	52,54%
ΔΥΤΙΚΗ ΜΑΚΕΔΟΝΙΑ	29.417	15.651	53,20%	30.612	15.863	51,82%
ΗΠΕΙΡΟΣ	28.170	15.486	54,97%	29.035	15.397	53,03%
ΘΕΣΣΑΛΙΑ	64.579	34.645	53,65%	66.631	34.742	52,14%
ΙΟΝΙΑ ΝΗΣΙΑ	16.352	3.787	23,16%	16.332	3.788	23,19%
ΔΥΤΙΚΗ ΕΛΛΑΔΑ	68.522	39.843	58,15%	69.625	39.787	57,14%
ΣΤΕΡΕΑ ΕΛΛΑΔΑ	41.388	22.585	54,57%	42.271	22.433	53,07%
ΑΤΤΙΚΗ	302.387	159.278	52,67%	306.749	158.767	51,76%
ΠΕΛΟΠΟΝΝΗΣΟΣ	35.672	17.858	50,06%	36.410	17.843	49,01%
ΒΟΡΕΙΟ ΑΙΓΑΙΟ	13.092	5.788	44,21%	13.520	5.806	42,94%
ΝΟΤΙΟ ΑΙΓΑΙΟ	16.782	3.866	23,04%	17.055	3.877	22,73%
ΚΡΗΤΗ	42.795	14.995	35,04%	44.259	15.032	33,96%
<b>ΣΥΝΟΛΟ</b>	<b>876.752</b>	<b>449.269</b>	<b>51,24%</b>	<b>894.566</b>	<b>448.642</b>	<b>50,15%</b>
	ΜΑΡΤΙΟΣ			ΑΠΡΙΛΙΟΣ		
	ΑΝΕΡΓΟΙ	ΜΑΚΡΟΧΡΟΝΙΑ ΑΝΕΡΓΟΙ	ΠΟΣΟΣΤΟ ΜΑΚΡΟΧΡΟΝΙΑ ΑΝΕΡΓΩΝ ΣΤΟ ΣΥΝΟΛΟ ΤΩΝ ΑΝΕΡΓΩΝ	ΑΝΕΡΓΟΙ	ΜΑΚΡΟΧΡΟΝΙΑ ΑΝΕΡΓΟΙ	ΠΟΣΟΣΤΟ ΜΑΚΡΟΧΡΟΝΙΑ ΑΝΕΡΓΩΝ ΣΤΟ ΣΥΝΟΛΟ ΤΩΝ ΑΝΕΡΓΩΝ
ΑΝΑΤΟΛΙΚΗ ΜΑΚΕΔΟΝΙΑ ΚΑΙ ΘΡΑΚΗ	51.821	25.997	50,17%	49.747	25.645	51,55%
ΚΕΝΤΡΙΚΗ ΜΑΚΕΔΟΝΙΑ	169.522	89.460	52,77%	161.929	88.168	54,45%
ΔΥΤΙΚΗ ΜΑΚΕΔΟΝΙΑ	30.458	15.916	52,26%	29.809	15.739	52,80%
ΗΠΕΙΡΟΣ	29.192	15.473	53,00%	28.270	15.236	53,89%
ΘΕΣΣΑΛΙΑ	67.119	34.974	52,11%	64.117	34.557	53,90%
ΙΟΝΙΑ ΝΗΣΙΑ	15.774	3.757	23,82%	11.828	3.639	30,77%
ΔΥΤΙΚΗ ΕΛΛΑΔΑ	69.800	39.939	57,22%	67.125	39.254	58,48%
ΣΤΕΡΕΑ ΕΛΛΑΔΑ	42.256	22.577	53,43%	40.647	22.066	54,29%
ΑΤΤΙΚΗ	306.854	159.198	51,88%	299.273	156.913	52,43%
ΠΕΛΟΠΟΝΝΗΣΟΣ	36.819	17.981	48,84%	35.401	17.678	49,94%
ΒΟΡΕΙΟ ΑΙΓΑΙΟ	13.692	5.843	42,67%	13.025	5.778	44,36%
ΝΟΤΙΟ ΑΙΓΑΙΟ	16.519	3.928	23,78%	13.209	3.817	28,90%
ΚΡΗΤΗ	44.315	15.191	34,28%	37.216	14.803	39,78%
<b>ΣΥΝΟΛΟ</b>	<b>894.141</b>	<b>450.234</b>	<b>50,35%</b>	<b>851.596</b>	<b>443.293</b>	<b>52,05%</b>
	ΜΑΪΟΣ			ΙΟΥΝΙΟΣ		
	ΑΝΕΡΓΟΙ	ΜΑΚΡΟΧΡΟΝΙΑ ΑΝΕΡΓΟΙ	ΠΟΣΟΣΤΟ ΜΑΚΡΟΧΡΟΝΙΑ ΑΝΕΡΓΩΝ ΣΤΟ ΣΥΝΟΛΟ ΤΩΝ ΑΝΕΡΓΩΝ	ΑΝΕΡΓΟΙ	ΜΑΚΡΟΧΡΟΝΙΑ ΑΝΕΡΓΟΙ	ΠΟΣΟΣΤΟ ΜΑΚΡΟΧΡΟΝΙΑ ΑΝΕΡΓΩΝ ΣΤΟ ΣΥΝΟΛΟ ΤΩΝ ΑΝΕΡΓΩΝ
ΑΝΑΤΟΛΙΚΗ ΜΑΚΕΔΟΝΙΑ ΚΑΙ ΘΡΑΚΗ	48.688	25.401	52,17%	49.246	25.159	51,09%
ΚΕΝΤΡΙΚΗ ΜΑΚΕΔΟΝΙΑ	156.448	87.780	56,11%	156.783	86.992	55,49%
ΔΥΤΙΚΗ ΜΑΚΕΔΟΝΙΑ	29.351	15.629	53,25%	30.027	15.535	51,74%
ΗΠΕΙΡΟΣ	27.471	15.036	54,73%	27.289	14.861	54,46%
ΘΕΣΣΑΛΙΑ	62.369	34.784	55,77%	62.523	34.509	55,19%
ΙΟΝΙΑ ΝΗΣΙΑ	8.544	3.480	40,73%	7.856	3.334	42,44%
ΔΥΤΙΚΗ ΕΛΛΑΔΑ	66.020	39.112	59,24%	66.229	38.741	58,50%
ΣΤΕΡΕΑ ΕΛΛΑΔΑ	39.637	22.003	55,51%	39.499	21.706	54,95%
ΑΤΤΙΚΗ	294.393	157.064	53,35%	299.614	156.031	52,08%
ΠΕΛΟΠΟΝΝΗΣΟΣ	34.435	17.610	51,14%	34.405	17.318	50,34%
ΒΟΡΕΙΟ ΑΙΓΑΙΟ	12.534	5.760	45,96%	12.512	5.677	45,37%
ΝΟΤΙΟ ΑΙΓΑΙΟ	9.841	3.683	37,43%	9.295	3.527	37,95%
ΚΡΗΤΗ	31.942	14.515	45,44%	31.855	14.361	45,08%
<b>ΣΥΝΟΛΟ</b>	<b>821.673</b>	<b>441.857</b>	<b>53,78%</b>	<b>827.133</b>	<b>437.751</b>	<b>52,92%</b>

ΠΙΝΑΚΑΣ 6: Αριθμός ανέργων και μακροχρόνια ανέργων κατά μήνα και Περιφέρεια:

Πρώτο εξάμηνο έτους 2016

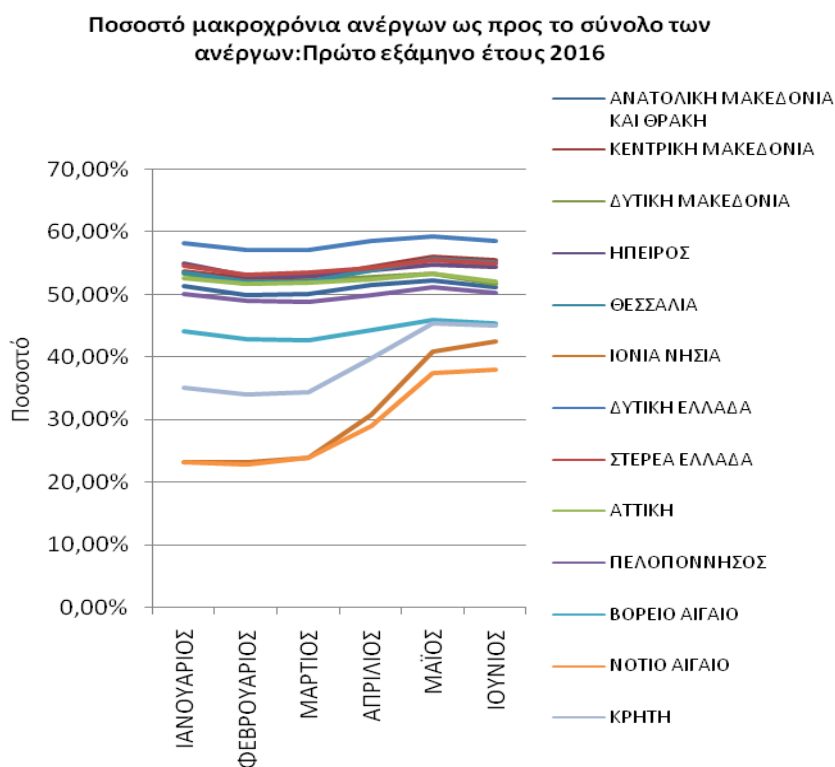

ΔΙΑΓΡΑΜΜΑ 4: Ποσοστό μακροχρόνια ανέργων ως προς το σύνολο των ανέργων σε σχέση με την Περιφέρεια: Πρώτο εξάμηνο έτους 2016

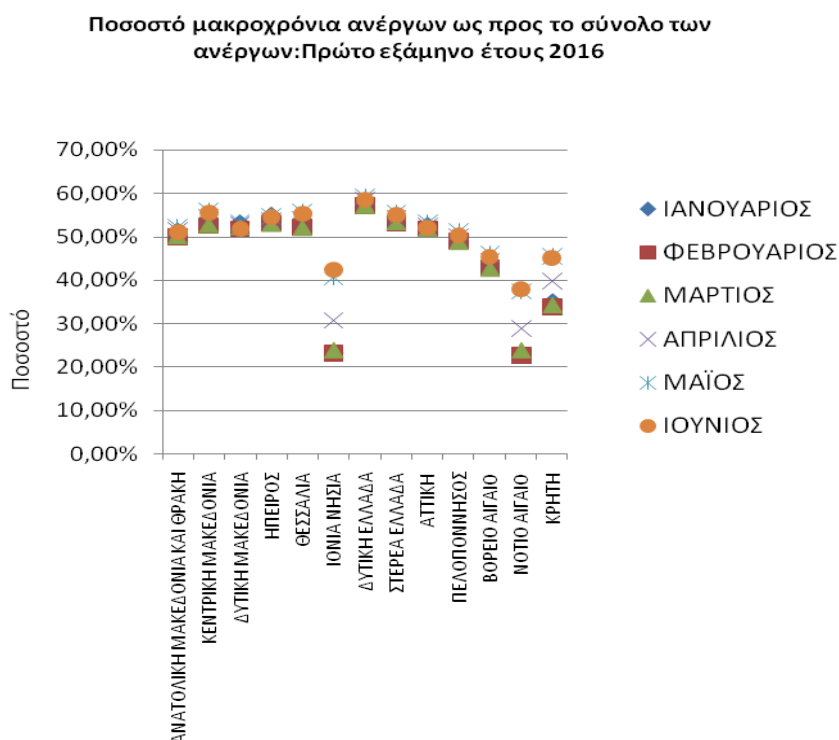

ΔΙΑΓΡΑΜΜΑ 4α: Ποσοστό μακροχρόνια ανέργων ως προς το σύνολο των ανέργων σε σχέση με το μήνα αναφοράς: Πρώτο εξάμηνο έτους 2016

. Από τον πίνακα 6 και τα διαγράμματα 4 και 4α, προκύπτει το συμπέρασμα ότι οι **μακροχρόνια άνεργοι** (δηλαδή αυτοί που παραμένουν άνεργοι στο μητρώο του ΟΑΕΔ για διάστημα μεγαλύτερο ή ίσο των 12 μηνών), **υπερβαίνουν** το 50% στις Περιφέρειες της Ανατολικής Μακεδονίας & Θράκης , της Κεντρικής Μακεδονίας , της Δυτικής Μακεδονίας, της Ηπείρου της Θεσσαλίας , της Στερεάς Ελλάδας , της Αττικής για την Περιφέρεια Πελοποννήσου μοιράζεται οριακά **ενώ** για τις Περιφέρειες του Βορείου και Νοτίου Αιγαίου, Ιονίων νήσων και Κρήτης είναι **κάτω** από 50% για το **πρώτο εξάμηνο του έτους 2016**.

Η ποσοστιαία διακύμανση ανά μήνα, στο σύνολο της χώρας, καταγράφει την μεγαλύτερη τιμή της τον Μάιο (53,78%) και τη μικρότερη τον Φεβρουάριο (50,15%). Σε επίπεδο Περιφέρειας, η μηνιαία ποσοστιαία διακύμανση καταγράφει την μεγαλύτερη τιμή της (59,24%) στην Περιφέρεια της Δυτικής Ελλάδας τον Μάιο και τη μικρότερη (22,73 %) στην Περιφέρεια των Βορείου Αιγαίου τον Φεβρουάριο.

#### *1.8. Αριθμός ανέργων κατά διάρκεια ανεργίας στο πρώτο εξάμηνο του έτους 2016*

Στον πιο κάτω πίνακα καταγράφεται, για όλους τους μήνες του πρώτου εξαμήνου του έτους 2016, ο αριθμός των ανέργων με διάρκεια ανεργίας μεγαλύτερη ή ίση των 12 μηνών και ο αριθμός των ανέργων με διάρκεια ανεργίας μικρότερη των 12 μηνών. Επιπρόσθετα παρουσιάζεται και ο τελευταίος μήνας του προηγούμενου εξαμήνου του έτους 2015.



## Αριθμός ανέργων &gt;=12 Μήνες

2016	Αριθμός ανέργων >=12 Μήνες						
	ΔΕΚΕΜΒΡΙΟΣ 2015	ΙΑΝΟΥΑΡΙΟΣ	ΦΕΒΡΟΥΑΡΙΟΣ	ΜΑΡΤΙΟΣ	ΑΠΡΙΛΙΟΣ	ΜΑΪΟΣ	ΙΟΥΝΙΟΣ
ΑΝΑΤΟΛΙΚΗ ΜΑΚΕΔΟΝΙΑ ΚΑΙ ΘΡΑΚΗ	26.398	26.153	25.949	25.997	25.645	25.401	25.159
ΚΕΝΤΡΙΚΗ ΜΑΚΕΔΟΝΙΑ	89.886	89.334	89.358	89.460	88.168	87.780	86.992
ΔΥΤΙΚΗ ΜΑΚΕΔΟΝΙΑ	15.733	15.651	15.863	15.916	15.739	15.629	15.535
ΗΠΕΙΡΟΣ	15.543	15.486	15.397	15.473	15.236	15.036	14.861
ΘΕΣΣΑΛΙΑ	34.474	34.645	34.742	34.974	34.557	34.784	34.509
ΙΟΝΙΑ ΝΗΣΙΑ	3.834	3.787	3.788	3.757	3.639	3.480	3.334
ΔΥΤΙΚΗ ΕΛΛΑΔΑ	40.351	39.843	39.787	39.939	39.254	39.112	38.741
ΣΤΕΡΕΑ ΕΛΛΑΔΑ	22.660	22.585	22.433	22.577	22.066	22.003	21.706
ΑΤΤΙΚΗ	160.746	159.278	158.767	159.198	156.913	157.064	156.031
ΠΕΛΟΠΟΝΝΗΣΟΣ	18.066	17.858	17.843	17.981	17.678	17.610	17.318
ΒΟΡΕΙΟ ΑΙΓΑΙΟ	5.893	5.788	5.806	5.843	5.778	5.760	5.677
ΝΟΤΙΟ ΑΙΓΑΙΟ	3.905	3.866	3.877	3.928	3.817	3.683	3.527
ΚΡΗΤΗ	15.162	14.995	15.032	15.191	14.803	14.515	14.361
<b>ΣΥΝΟΛΟ</b>	<b>452.651</b>	<b>449.269</b>	<b>448.642</b>	<b>450.234</b>	<b>443.293</b>	<b>441.857</b>	<b>437.751</b>

## Αριθμός ανέργων &lt;12 Μήνες

2016	Αριθμός ανέργων <12 Μήνες						
	ΔΕΚΕΜΒΡΙΟΣ 2015	ΙΑΝΟΥΑΡΙΟΣ	ΦΕΒΡΟΥΑΡΙΟΣ	ΜΑΡΤΙΟΣ	ΑΠΡΙΛΙΟΣ	ΜΑΪΟΣ	ΙΟΥΝΙΟΣ
ΑΝΑΤΟΛΙΚΗ ΜΑΚΕΔΟΝΙΑ ΚΑΙ ΘΡΑΚΗ	22.966	24.742	26.038	25.824	24.102	23.287	24.087
ΚΕΝΤΡΙΚΗ ΜΑΚΕΔΟΝΙΑ	72.973	77.367	80.722	80.062	73.761	68.668	69.791
ΔΥΤΙΚΗ ΜΑΚΕΔΟΝΙΑ	12.636	13.766	14.749	14.542	14.070	13.722	14.492
ΗΠΕΙΡΟΣ	11.665	12.684	13.638	13.719	13.034	12.435	12.428
ΘΕΣΣΑΛΙΑ	27.955	29.934	31.889	32.145	29.560	27.585	28.014
ΙΟΝΙΑ ΝΗΣΙΑ	11.789	12.565	12.544	12.017	8.189	5.064	4.522
ΔΥΤΙΚΗ ΕΛΛΑΔΑ	27.507	28.679	29.838	29.861	27.871	26.908	27.488
ΣΤΕΡΕΑ ΕΛΛΑΔΑ	17.999	18.803	19.838	19.679	18.581	17.634	17.793
ΑΤΤΙΚΗ	138.490	143.109	147.982	147.656	142.360	137.329	143.583
ΠΕΛΟΠΟΝΝΗΣΟΣ	16.754	17.814	18.567	18.838	17.723	16.825	17.087
ΒΟΡΕΙΟ ΑΙΓΑΙΟ	7.005	7.304	7.714	7.849	7.247	6.774	6.835
ΝΟΤΙΟ ΑΙΓΑΙΟ	11.661	12.916	13.178	12.591	9.392	6.158	5.768
ΚΡΗΤΗ	26.751	27.800	29.227	29.124	22.413	17.427	17.494
<b>ΣΥΝΟΛΟ</b>	<b>406.151</b>	<b>427.483</b>	<b>445.924</b>	<b>443.907</b>	<b>408.303</b>	<b>379.816</b>	<b>389.382</b>

ΠΙΝΑΚΑΣ 7: Αριθμός ανέργων κατά διάρκεια ανεργίας:  
Πρώτο εξάμηνο έτους 2016

Από τον πίνακα 7, παρατηρούμε πως για το πρώτο εξάμηνο του έτους 2016 ο μεγαλύτερος αριθμός των μακροχρόνια ανέργων (διάρκεια συνεχόμενης ανεργίας  $\geq 12$  μηνών) καταγράφεται στο μήνα Μάρτιο (450.2341) όπως το ίδιο συνέβη και για το Α΄ Εξάμηνο του 2015 και ο μικρότερος το Μάιο (441.857) ενώ το Α΄ Εξάμηνο του 2015 ήταν τον Ιανουάριο (459.232 άτομα). Αντίθετα, ο αριθμός των ανέργων με διάρκεια συνεχόμενης ανεργίας  $< 12$  μηνών παρουσιάζει αύξουσα πορεία που κορυφώνεται τον μήνα Φεβρουάριο (445.924 άτομα) ακολουθώντας φθίνουσα πορεία μέχρι τον μήνα Μάιο (379.816) και καταλήγει με αύξηση τον Ιούνιο (389.382) σε σχέση με το Α΄ Εξάμηνο του 2015 που είχε φθίνουσα πορεία με τον Ιούνιο 2015 να ήταν στα (339.064 άτομα).

#### *1.9. Ποσοστιαία μεταβολή εγγεγραμμένων ανέργων κατά διάρκεια ανεργίας, μήνα και Περιφέρεια για το πρώτο εξάμηνο του έτους 2016*

Στον πιο κάτω πίνακα καταγράφεται η κατά μήνα ποσοστιαία μεταβολή για όλους τους μήνες του πρώτου εξαμήνου του έτους 2016 του αριθμού των ανέργων με διάρκεια ανεργίας μεγαλύτερη ή ίση των 12 μηνών και του αριθμού των ανέργων με διάρκεια ανεργίας μικρότερη των 12 μηνών. Επιπρόσθετα παρουσιάζεται η ποσοστιαία μεταβολή από τον τελευταίο μήνα του προηγούμενου εξαμήνου του έτους 2015.

## ΠΟΣΟΣΤΙΑΙΑ ΜΕΤΑΒΟΛΗ ΕΤΟΥΣ 2016

Αριθμός ανέργων >=12 Μήνες	ΠΟΣΟΣΤΙΑΙΑ ΜΕΤΑΒΟΛΗ ΕΤΟΥΣ 2016					
	ΔΕΚΕΜΒΡΙΟΣ 2015- ΙΑΝΟΥΑΡΙΟΣ 2016	ΙΑΝΟΥΑΡΙΟΣ - ΦΕΒΡΟΥΑΡΙΟΣ	ΦΕΒΡΟΥΑΡΙΟΣ- ΜΑΡΤΙΟΣ	ΜΑΡΤΙΟΣ- ΑΠΡΙΛΙΟΣ	ΑΠΡΙΛΙΟΣ- ΜΑΪΟΣ	ΜΑΪΟΣ- ΙΟΥΝΙΟΣ
ΑΝΑΤΟΛΙΚΗ ΜΑΚΕΔΟΝΙΑ ΚΑΙ ΘΡΑΚΗ	-0,93%	-0,78%	0,18%	-1,35%	-0,95%	-0,95%
ΚΕΝΤΡΙΚΗ ΜΑΚΕΔΟΝΙΑ	-0,61%	0,03%	0,11%	-1,44%	-0,44%	-0,90%
ΔΥΤΙΚΗ ΜΑΚΕΔΟΝΙΑ	-0,52%	1,35%	0,33%	-1,11%	-0,70%	-0,60%
ΗΠΕΙΡΟΣ	-0,37%	-0,57%	0,49%	-1,53%	-1,31%	-1,16%
ΘΕΣΣΑΛΙΑ	0,50%	0,28%	0,67%	-1,19%	0,66%	-0,79%
ΙΟΝΙΑ ΝΗΣΙΑ	-1,23%	0,03%	-0,82%	-3,14%	-4,37%	-4,20%
ΔΥΤΙΚΗ ΕΛΛΑΔΑ	-1,26%	-0,14%	0,38%	-1,72%	-0,36%	-0,95%
ΣΤΕΡΕΑ ΕΛΛΑΔΑ	-0,33%	-0,67%	0,64%	-2,26%	-0,29%	-1,35%
ΑΤΤΙΚΗ	-0,91%	-0,32%	0,27%	-1,44%	0,10%	-0,66%
ΠΕΛΟΠΟΝΝΗΣΟΣ	-1,15%	-0,08%	0,77%	-1,69%	-0,38%	-1,66%
ΒΟΡΕΙΟ ΑΙΓΑΙΟ	-1,78%	0,31%	0,64%	-1,11%	-0,31%	-1,44%
ΝΟΤΙΟ ΑΙΓΑΙΟ	-1,00%	0,28%	1,32%	-2,83%	-3,51%	-4,24%
ΚΡΗΤΗ	-1,10%	0,25%	1,06%	-2,55%	-1,95%	-1,06%
<b>ΣΥΝΟΛΟ</b>	<b>-0,75%</b>	<b>-0,14%</b>	<b>0,35%</b>	<b>-1,54%</b>	<b>-0,32%</b>	<b>-0,93%</b>

## ΠΟΣΟΣΤΙΑΙΑ ΜΕΤΑΒΟΛΗ ΕΤΟΥΣ 2016

Αριθμός ανέργων <12 Μήνες	ΠΟΣΟΣΤΙΑΙΑ ΜΕΤΑΒΟΛΗ ΕΤΟΥΣ 2016					
	ΔΕΚΕΜΒΡΙΟΣ 2015-ΙΑΝΟΥΑΡΙΟΣ 2016	ΙΑΝΟΥΑΡΙΟΣ - ΦΕΒΡΟΥΑΡΙΟΣ	ΦΕΒΡΟΥΑΡΙΟΣ- ΜΑΡΤΙΟΣ	ΜΑΡΤΙΟΣ- ΑΠΡΙΛΙΟΣ	ΑΠΡΙΛΙΟΣ- ΜΑΪΟΣ	ΜΑΪΟΣ- ΙΟΥΝΙΟΣ
ΑΝΑΤΟΛΙΚΗ ΜΑΚΕΔΟΝΙΑ ΚΑΙ ΘΡΑΚΗ	7,73%	5,24%	-0,82%	-6,67%	-3,38%	3,44%
ΚΕΝΤΡΙΚΗ ΜΑΚΕΔΟΝΙΑ	6,02%	4,34%	-0,82%	-7,87%	-6,90%	1,64%
ΔΥΤΙΚΗ ΜΑΚΕΔΟΝΙΑ	8,94%	7,14%	-1,40%	-3,25%	-2,47%	5,61%
ΗΠΕΙΡΟΣ	8,74%	7,52%	0,59%	-4,99%	-4,60%	-0,06%
ΘΕΣΣΑΛΙΑ	7,08%	6,53%	0,80%	-8,04%	-6,68%	1,56%
ΙΟΝΙΑ ΝΗΣΙΑ	6,58%	-0,17%	-4,20%	-31,85%	-38,16%	-10,70%
ΔΥΤΙΚΗ ΕΛΛΑΔΑ	4,26%	4,04%	0,08%	-6,66%	-3,46%	2,16%
ΣΤΕΡΕΑ ΕΛΛΑΔΑ	4,47%	5,50%	-0,80%	-5,58%	-5,10%	0,90%
ΑΤΤΙΚΗ	3,34%	3,41%	-0,22%	-3,59%	-3,53%	4,55%
ΠΕΛΟΠΟΝΝΗΣΟΣ	6,33%	4,23%	1,46%	-5,92%	-5,07%	1,56%
ΒΟΡΕΙΟ ΑΙΓΑΙΟ	4,27%	5,61%	1,75%	-7,67%	-6,53%	0,90%
ΝΟΤΙΟ ΑΙΓΑΙΟ	10,76%	2,03%	-4,45%	-25,41%	-34,43%	-6,33%
ΚΡΗΤΗ	3,92%	5,13%	-0,35%	-23,04%	-22,25%	0,38%
<b>ΣΥΝΟΛΟ</b>	<b>5,25%</b>	<b>4,31%</b>	<b>-0,45%</b>	<b>-8,02%</b>	<b>-6,98%</b>	<b>2,52%</b>

ΠΙΝΑΚΑΣ 8: Ποσοστιαία μεταβολή αριθμού ανέργων κατά μήνα, Περιφέρεια και διάρκεια ανεργίας:  
Πρώτο εξάμηνο έτους 2016

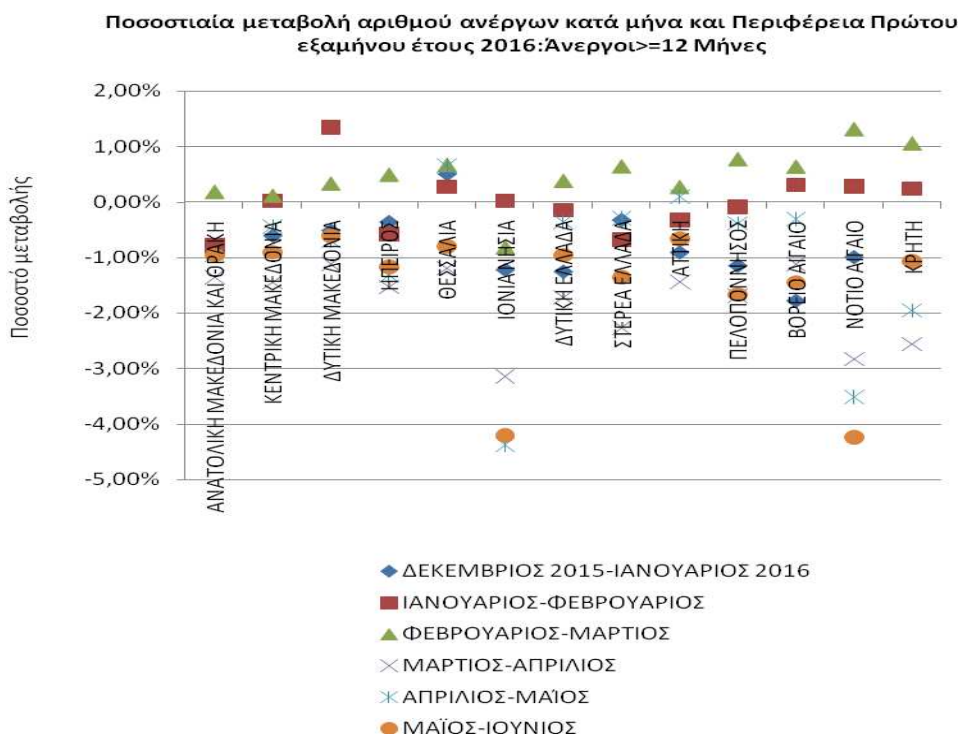

ΔΙΑΓΡΑΜΜΑ 5: Ποσοστιαία μεταβολή κατά μήνα και Περιφέρεια: άνεργοι >=12 Μήνες: Πρώτο εξάμηνο έτους 2016

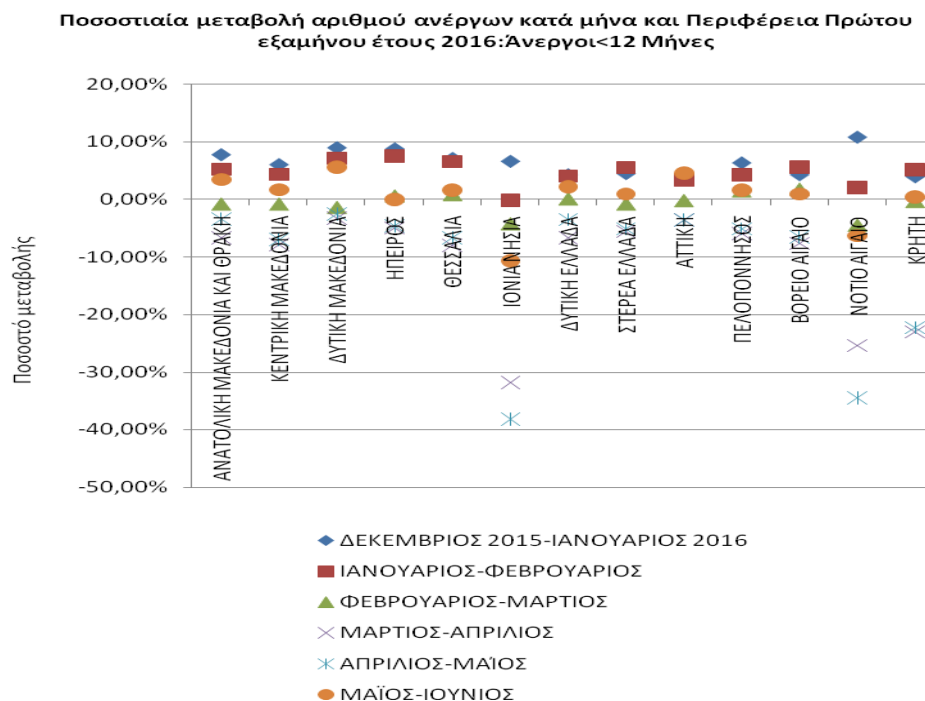

ΔΙΑΓΡΑΜΜΑ 5α: Ποσοστιαία μεταβολή κατά μήνα και Περιφέρεια: άνεργοι <12 Μήνες: Πρώτο εξάμηνο έτους 2016

Από τον πίνακα 8 και από το διάγραμμα 5 και 5α, προκύπτει το συμπέρασμα πως στο σύνολο των μακροχρόνια ανέργων (διάρκεια συνεχόμενης ανεργίας  $\geq 12$  μηνών) καταγράφεται ποσοστιαία μείωση για όλες τις χρονικές περιόδους πλην αυτή του Φεβρουαρίου-Μαρτίου που καταγράφεται αύξηση της τάξεως του 0,35% με τη μεγαλύτερη μείωση να εμφανίζει η περίοδο Μαΐου-Ιουνίου 2016 με (- 0,93%) σε σχέση με την αύξηση που υπήρχε στο Α΄ Εξάμηνο 2015

Στο σύνολο των ανέργων με διάρκεια ανεργίας  $< 12$  μηνών από μήνα σε μήνα, καταγράφεται ποσοστιαία αύξηση για τη αρχική χρονική περίοδο από Δεκεμβρίου 2015 έως Φλεβάρη 2016 (5,25% & 4,31% αντίστοιχα) και στη συνέχεια για τα χρονικά διαστήματα Φεβρουαρίου-Μαρτίου, Μαρτίου-Απριλίου, Απριλίου-Μαΐου εμφανίζεται ποσοστιαία μείωση με (- 0,45% , -8,02% και -6,98% αντίστοιχα) ενώ για το χρονικό διάστημα Μαΐου-Ιουνίου να καταγράφεται ποσοστιαία αύξηση 2,25%

#### 1.10. Αριθμός επιδοτούμενων ανέργων στο πρώτο εξάμηνο του έτους 2016

Στον πίνακα 9 παρουσιάζεται το σύνολο των επιδοτούμενων ανέργων για όλους τους μήνες του πρώτου εξαμήνου του έτους 2015 και 2016 καθώς και η αριθμητική και ποσοστιαία μεταβολή τους για κάθε μήνα.

	Σύνολο επιδοτούμενων ανέργων ΠΡΩΤΟΥ εξαμήνου έτους 2015	Σύνολο επιδοτούμενων ανέργων ΠΡΩΤΟΥ εξαμήνου έτους 2016	Μεταβολές 2015-2016	Ποσοστιαία μεταβολή 2015-2016
ΙΑΝΟΥΑΡΙΟΣ	167.537	175.278	7.741	<b>4,62%</b>
ΦΕΒΡΟΥΑΡΙΟΣ	153.602	162.600	8.998	<b>5,86%</b>
ΜΑΡΤΙΟΣ	107.623	128.421	20.798	<b>19,32%</b>
ΑΠΡΙΛΙΟΣ	104.888	125.254	20.366	<b>19,42%</b>
ΜΑΪΟΣ	83.685	73.509	-10.176	<b>-12,16%</b>
ΙΟΥΝΙΟΣ	77.960	88.336	10.376	<b>13,31%</b>
<b>ΜΕΣΟΣ ΟΡΟΣ ΕΞΑΜΗΝΟΥ</b>	<b>115.883</b>	<b>125.566</b>	<b>9.683</b>	<b>8,36%</b>

ΠΙΝΑΚΑΣ 9: Μεταβολές αριθμού επιδοτούμενων ανέργων:  
Πρώτο εξάμηνο έτους 2015-2016

Από τον πίνακα 9 προκύπτει:

- Αύξηση του αριθμού των **επιδοτούμενων** ανέργων για όλους τους μήνες πλην του Μάιου, κατά το πρώτο εξάμηνο του 2016, σε σχέση με τους αντίστοιχους μήνες του 2015.
- Ο μέσος όρος του αριθμού των επιδοτούμενων ανέργων, το πρώτο εξάμηνο του 2016 σε σχέση με το αντίστοιχο εξάμηνο του 2015, παρουσιάζει αύξηση κατά 9.683 άτομα, που σε ποσοστό αντιστοιχεί σε αύξηση κατά 8,36%.

Στον πίνακα 10 παρουσιάζεται ο αριθμός των επιδοτούμενων ανέργων και το ποσοστό τους ως προς το σύνολο των ανέργων για το πρώτο εξάμηνο του έτους 2016.

2016	2016					
	ΙΑΝΟΥΑΡΙΟΣ	ΦΕΒΡΟΥΑΡΙΟΣ	ΜΑΡΤΙΟΣ	ΑΠΡΙΛΙΟΣ	ΜΑΪΟΣ	ΙΟΥΝΙΟΣ
Εγγεγραμμένοι άνεργοι	876.752	894.566	894.141	851.596	821.673	827.133
Επιδοτούμενοι άνεργοι	175.278	162.600	128.421	125.254	73.509	88.336
Ποσοστό επιδοτούμενων στο σύνολο των εγγεγραμμένων ανέργων	<b>19,99%</b>	<b>18,18%</b>	<b>14,36%</b>	<b>14,71%</b>	<b>8,95%</b>	<b>10,68%</b>

ΠΙΝΑΚΑΣ 10: Αριθμός εγγεγραμμένων ανέργων και επιδοτούμενων:  
Πρώτο εξάμηνο έτους 2016

Όπως προκύπτει από τον πίνακα 10: οι επιδοτούμενοι στο σύνολο των εγγεγραμμένων ανέργων του πρώτου εξαμήνου του έτους 2016 αποτελούν ένα ποσοστό που κυμαίνεται από 8,90% (Μάιος 2016) μέχρι το 19,99% τον Ιανουάριο 2016, αναλογία που εμφανίστηκε και στο πρώτο Εξάμηνο του 2015

Στον πίνακα που ακολουθεί παρουσιάζεται ο αριθμός των επιδοτούμενων ανέργων κατά κατηγορία κοινοί και λοιπές κατηγορίες επιδοτούμενων και εποχικοί

τουριστικών επαγγελματιών επιδοτούμενοι), σε όλους του μήνες του πρώτου εξαμήνου του έτους 2015 και 2016, καθώς και το ποσοστό που συγκεντρώνουν οι επιδοτούμενοι άνεργοι τουριστικών επαγγελματιών στο σύνολο των επιδοτούμενων.

<b>2015</b>	Κοινοί & Λοιπές Κατηγορίες επιδοτούμενων	Εποχικοί τουριστικών επαγγελματιών	Σύνολο	Ποσοστό τουριστικών επαγγελματιών στο σύνολο επιδοτούμενων
ΙΑΝΟΥΑΡΙΟΣ	94.999	72.538	167.537	<b>43,30%</b>
ΦΕΒΡΟΥΑΡΙΟΣ	100.775	52.827	153.602	<b>34,39%</b>
ΜΑΡΤΙΟΣ	88.237	19.386	107.623	<b>18,01%</b>
ΑΠΡΙΛΙΟΣ	90.314	14.574	104.888	<b>13,89%</b>
ΜΑΪΟΣ	77.188	6.497	83.685	<b>7,76%</b>
ΙΟΥΝΙΟΣ	74.011	3.949	77.960	<b>5,07%</b>
<b>2016</b>	Κοινοί & Λοιπές Κατηγορίες επιδοτούμενων	Εποχικοί τουριστικών επαγγελματιών	Σύνολο	Ποσοστό τουριστικών επαγγελματιών στο σύνολο επιδοτούμενων
ΙΑΝΟΥΑΡΙΟΣ	95.753	79.525	175.278	<b>45,37%</b>
ΦΕΒΡΟΥΑΡΙΟΣ	104.414	58.186	162.600	<b>35,78%</b>
ΜΑΡΤΙΟΣ	100.798	27.623	128.421	<b>21,51%</b>
ΑΠΡΙΛΙΟΣ	104.718	20.536	125.254	<b>16,40%</b>
ΜΑΪΟΣ	66.256	7.253	73.509	<b>9,87%</b>
ΙΟΥΝΙΟΣ	82.649	5.687	88.336	<b>6,44%</b>

ΠΙΝΑΚΑΣ 11: Αριθμός επιδοτούμενων ανέργων κατά κατηγορία :  
Πρώτο εξάμηνο έτους 2015-2016

**Αριθμός επιδοτούμενων ανέργων κατά κατηγορία [κοινοί και λοιπές κατηγορίες επιδοτούμενων-εποχικοί τουριστικών επαγγελματιών]: Πρώτο εξάμηνο έτους 2015**

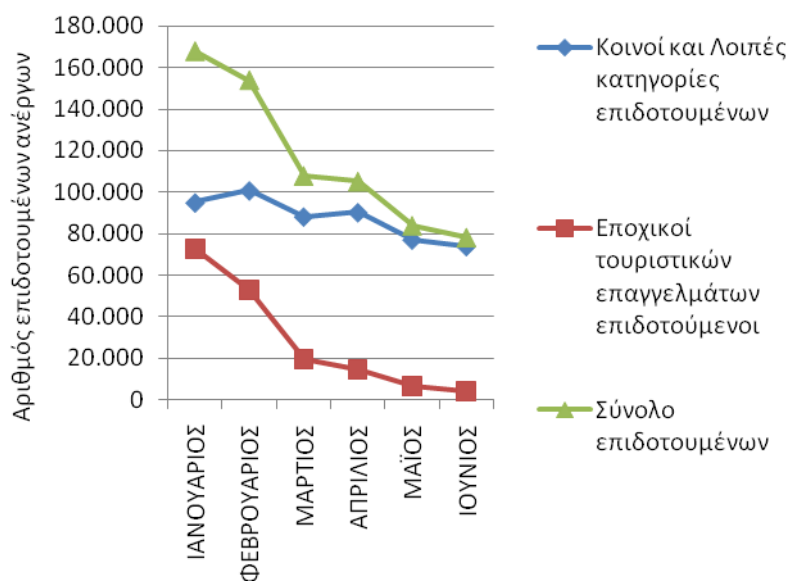

ΔΙΑΓΡΑΜΜΑ 6: Αριθμός επιδοτούμενων ανέργων κατά κατηγορία: Πρώτο εξάμηνο 2015

**Αριθμός επιδοτούμενων ανέργων κατά κατηγορία [κοινοί και λοιπές κατηγορίες επιδοτούμενων-εποχικοί τουριστικών επαγγελματιών]: Πρώτο εξάμηνο έτους 2016**

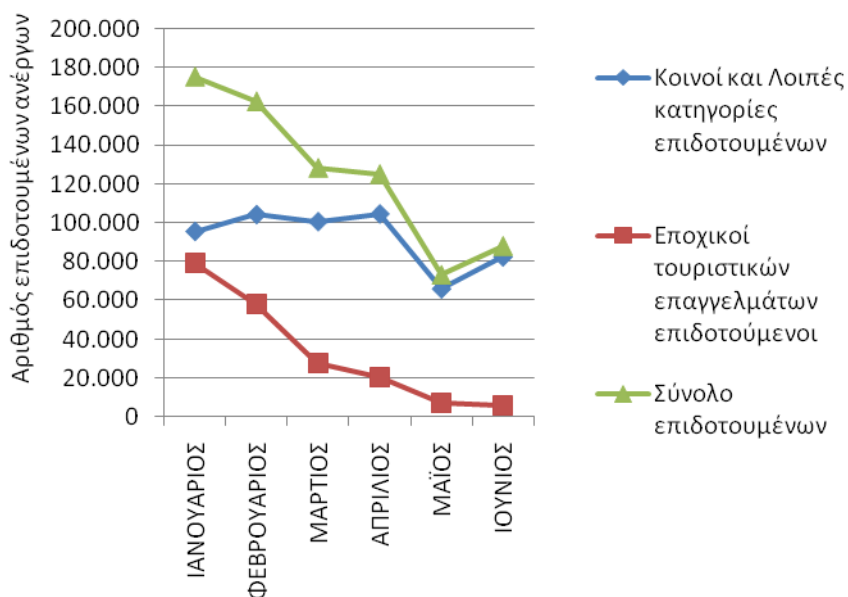

ΔΙΑΓΡΑΜΜΑ 6α: Αριθμός επιδοτούμενων ανέργων κατά κατηγορία: Πρώτο εξάμηνο 2016



Όπως προκύπτει από τον πίνακα 11 και τα διαγράμματα 6 και 6α: ο απόλυτος αριθμός αλλά και το ποσοστό που συγκεντρώνουν οι **επιδοτούμενοι των τουριστικών επαγγελμάτων**, ως προς στο σύνολο των επιδοτουμένων, παρουσιάζεται κατά το πρώτο εξάμηνο των ετών 2015 και 2016 αυξημένος κατά τους μήνες Ιανουάριο, Φεβρουάριο. Αντίθετα τους μήνες από Μάρτιο μέχρι Ιούνιο και στα δύο έτη, ο αριθμός και το ποσοστό που καταλαμβάνουν αυτοί είναι αρκετά μικρότερο. **Συγκριτικά** οι τιμές, αριθμητικά και ποσοστιαία, σε όλους τους μήνες του πρώτου εξαμήνου του **2016** σε σχέση με το 2015 είναι **μεγαλύτερες**, ενώ η πορεία από μήνα σε μήνα και στα δύο έτη παρουσιάζει μία συνεχή μείωση από Ιανουάριο μέχρι τον Ιούνιο.

## Ευρήματα Α κεφαλαίου

- Ο αριθμός των ανέργων κατά το πρώτο εξάμηνο του έτους 2016 κυμάνθηκε από 821.673 άτομα τον μήνα Μάιο έως 894.566 άτομα τον μήνα Φεβρουάριο. Κατά το πρώτο εξάμηνο του 2016, στο σύνολο της χώρας, ο αριθμός των ανέργων είναι μεγαλύτερος σε σχέση με το πρώτο εξάμηνο του έτους 2015, και ανέρχεται σε **860.977** άτομα κατά μέσο όρο έναντι 841.611 άτομα αντιστοίχως του πρώτου Εξαμήνου του 2015.
- Σε σχέση με την κατανομή των ανέργων ανά Περιφέρεια, ο μεγαλύτερος αριθμός καταγράφεται και στα δύο έτη στην Περιφέρεια της **Αττικής** και στην Περιφέρεια της **Κεντρικής Μακεδονίας**. Ειδικότερα, το ποσοστό που αναλογεί κατά το πρώτο εξάμηνο του 2016 στην Περιφέρεια της Αττικής ανέρχεται σε 35,02% και στην Περιφέρεια της Κεντρικής Μακεδονίας σε 19,00%, έναντι ποσοστού 34,48% και 18,59% αντίστοιχα κατά μέσο όρο του πρώτου εξαμήνου του έτους 2015.
- Στο σύνολο της χώρας, στο πρώτο εξάμηνο του έτους 2016, καταγράφεται **αύξηση** του αριθμού των ανέργων σε σχέση με το αντίστοιχο εξάμηνο του έτους 2015, κατά **μέσο όρο** 19.366( Α' Εξάμηνο 2015 ήταν 3.443 άτομα) ή ποσοστό **2,30%**( Α' Εξάμηνο 2015 ήταν 0,41%) με την μεγαλύτερη ποσοστιαία αύξηση (11,19%) να καταγράφεται στην Περιφέρεια Κρήτης . Η μεγαλύτερη Ποσοστιαία μείωση καταγράφεται στην Περιφέρεια Πελοποννήσου κατά -1.842 άτομα ή ποσοστό -4,93%.
- Κατά μέσο όρο, στο σύνολο της χώρας, ο αριθμός των ανέργων με διάρκεια ανεργίας μεγαλύτερη ή ίση των 12 μηνών **μειώθηκε** κατά 17.015 άτομα σε σχέση με την αύξηση κατά 7.337 άτομα του πρώτου εξαμήνου του έτους 2015 καταγράφοντας ποσοστιαία μεταβολή - 3,68% σε σχέση με το +1,63% του πρώτου εξαμήνου του έτους 2015

- Στο σύνολο της χώρας, η πλειοψηφία των εγγεγραμμένων στο μητρώο του ΟΑΕΔ είναι **άνεργοι αναζητούντες εργασία**, με ένα μικρό ποσοστό να καταγράφεται στους εγγεγραμμένους **λοιπούς μη αναζητούντες εργασία** σε όλους τους μήνες του πρώτου εξαμήνου του έτους 2016. Τα μικρότερα ποσοστά ανέργων αναζητούντων εργασία, εμφανίζονται στις Περιφέρειες Νοτίου Αιγαίου, Ιόνιων Νήσων και Κρήτης.
- α) Σε σύνολο χώρας, **οι μακροχρόνια άνεργοι** συνεχίζουν να αποτελούν τον **μεγαλύτερο** μέρος του συνόλου των ανέργων, σε όλους τους μήνες του πρώτου εξαμήνου του έτους 2016, που ξεπερνά για τις περισσότερες Περιφέρειες το 50% , με εξαίρεση πάντα τις νησιωτικές περιοχές της Χώρας όπως Κρήτη, Αιγαίο και Ιόνια νησιά.
- β). Οι μεταβολές στους **ανέργους με διάρκεια ανεργίας <12 μηνών** παρουσιάζει αυξομειώσεις, όπου στην αρχή του εξαμήνου έχουμε αύξηση , μείωση στους ενδιάμεσους μήνες κλείνοντας τον Ιούνιο 2016 και πάλι με αύξηση.
- **Αύξηση** του αριθμού των **επιδοτούμενων** ανέργων για όλους τους μήνες πλην του Μάιου κατά το πρώτο εξάμηνο του 2016 σε σχέση με τους αντίστοιχους μήνες του 2015.

Ο μέσος όρος του αριθμού των επιδοτούμενων ανέργων, το πρώτο εξάμηνο του 2016 σε σχέση με το αντίστοιχο εξάμηνο του 2015, παρουσιάζει **αύξηση** κατά 9.683 άτομα, που σε ποσοστό αντιστοιχεί σε **αύξηση** κατά **8,36%**.

- Ο απόλυτος αριθμός αλλά και το ποσοστό που συγκεντρώνουν **οι επιδοτούμενοι των τουριστικών επαγγελμάτων**, ως προς στο σύνολο των επιδοτούμενων, παρουσιάζεται κατά το πρώτο εξάμηνο του 2016, όπως και του 2015, αυξημένος κατά τους μήνες Ιανουάριο, Φεβρουάριο, ενώ αντίθετα τους μήνες από Μάρτιο μέχρι Ιούνιο και στα δύο έτη, ο αριθμός και το ποσοστό είναι αρκετά μικρότερο. Συγκριτικά με το πρώτο εξάμηνο του 2015, κατά το ίδιο διάστημα του 2016, οι τιμές αριθμητικά και ποσοστιαία και σε όλους τους μήνες είναι μεγαλύτερες, ενώ και στα δύο έτη εμφανίζεται φθίνουσα πορεία από Ιανουάριο μέχρι Ιούνιο.

## *Κεφάλαιο δεύτερο*

*Ανάλυση της εγγεγραμμένης ανεργίας στο σύνολο της χώρας και τις Διοικητικές Περιφέρειες το Α΄ εξάμηνο του έτους 2016*

## 2.1. Γενικά

Στο παρόν κεφάλαιο παρουσιάζονται και αναλύονται τα μηνιαία στοιχεία των εγγεγραμμένων ανέργων κατά φύλο, ηλικία, εκπαιδευτικό επίπεδο και υπηκοότητα στο σύνολο της χώρας και σε επίπεδο Περιφέρειας για το πρώτο εξάμηνο του έτους 2016.

Ειδικότερα, παρουσιάζεται:

- Η κατανομή των εγγεγραμμένων ανέργων κατά Φύλο, μήνα και διάρκεια ανεργίας.
- Η κατά μήνα μεταβολή και η μεταβολή εξαμήνου του αριθμού των εγγεγραμμένων ανέργων κατά Φύλο και στο σύνολο της χώρας.
- Η κατανομή των εγγεγραμμένων ανέργων κατά Ηλικία, μήνα και διάρκεια ανεργίας.
- Η κατανομή των εγγεγραμμένων ανέργων κατά Εκπαιδευτικό Επίπεδο, μήνα και διάρκεια ανεργίας.
- Η κατανομή των εγγεγραμμένων ανέργων κατά Υπηκοότητα, μήνα και διάρκεια ανεργίας.
- Η κατανομή των επιδοτούμενων κατά κατηγορία επιδότησης και μήνα.

## 2.2. Ανάλυση κατά Φύλο

## 2.2.1. Κατανομή των εγγεγραμμένων ανέργων κατά Φύλο

Στον πίνακα που ακολουθεί παρουσιάζεται ο αριθμός των ανέργων στο σύνολο της χώρας κατά Φύλο όπως κατανέμεται στους άνδρες και τις γυναίκες στους μήνες του πρώτου εξαμήνου του έτους 2016.

	ΙΑΝΟΥΑΡΙΟΣ		ΦΕΒΡΟΥΑΡΙΟΣ		ΜΑΡΤΙΟΣ		ΑΠΡΙΛΙΟΣ		ΜΑΪΟΣ		ΙΟΥΝΙΟΣ	
	Άνεργοι	Ποσοστό %	Άνεργοι	Ποσοστό %	Άνεργοι	Ποσοστό %	Άνεργοι	Ποσοστό %	Άνεργοι	Ποσοστό %	Άνεργοι	Ποσοστό %
Άνδρες	347.810	39,67%	355.014	39,69%	353.089	39,49%	334.128	39,24%	316.666	38,54%	310.141	37,50%
Γυναίκες	528.942	60,33%	539.552	60,31%	541.052	60,51%	517.468	60,76%	505.007	61,46%	516.992	62,50%
<b>Σύνολο</b>	<b>876.752</b>	<b>100,00%</b>	<b>894.566</b>	<b>100,00%</b>	<b>894.141</b>	<b>100,00%</b>	<b>851.596</b>	<b>100,00%</b>	<b>821.673</b>	<b>100,00%</b>	<b>827.133</b>	<b>100,00%</b>

ΠΙΝΑΚΑΣ: 1 Αριθμός ανέργων κατά Φύλο και μήνα:  
Πρώτο εξάμηνο έτους 2016

Αριθμός ανέργων κατά Φύλο: Α' Εξάμηνο έτους 2016

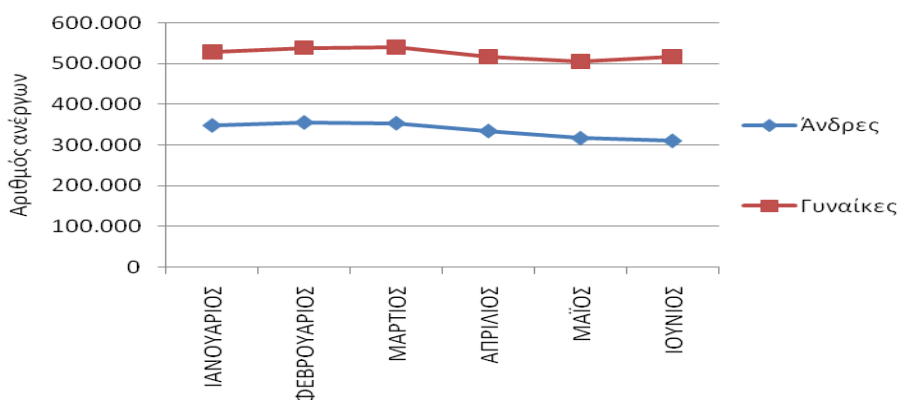

ΔΙΑΓΡΑΜΜΑ 1: Αριθμός ανέργων κατά Φύλο και μήνα:  
Πρώτο εξάμηνο έτους 2016

Από τον πίνακα 1 και από το διάγραμμα 1 προκύπτει:

Η πλειοψηφία των ανέργων είναι «γυναίκες». Συγκεκριμένα το ποσοστό που αναλογεί στις άνεργες «γυναίκες» κυμαίνεται σε ποσοστά μεταξύ (60,31%) τον Φεβρουάριο και (62,50%) τον μήνα Ιούνιο, ενώ το ποσοστό που αναλογεί στους άνεργους «άνδρες» κυμαίνεται σε ποσοστά (37,50%) τον Ιούνιο και (39,69%) τον μήνα Φεβρουάριο.

Ο αριθμός των ανέργων κατά φύλο και Περιφέρεια για το πρώτο εξάμηνο του έτους 2016 παρουσιάζονται στον πίνακα 2.

Σύνολο						
	ΙΑΝΟΥΑΡΙΟΣ	ΦΕΒΡΟΥΑΡΙΟΣ	ΜΑΡΤΙΟΣ	ΑΠΡΙΛΙΟΣ	ΜΑΪΟΣ	ΙΟΥΝΙΟΣ
ΑΝΑΤΟΛΙΚΗ ΜΑΚΕΔΟΝΙΑ ΚΑΙ ΘΡΑΚΗ	50.895	51.987	51.821	49.747	48.688	49.246
ΚΕΝΤΡΙΚΗ ΜΑΚΕΔΟΝΙΑ	166.701	170.080	169.522	161.929	156.448	156.783
ΔΥΤΙΚΗ ΜΑΚΕΔΟΝΙΑ	29.417	30.612	30.458	29.809	29.351	30.027
ΗΠΕΙΡΟΣ	28.170	29.035	29.192	28.270	27.471	27.289
ΘΕΣΣΑΛΙΑ	64.579	66.631	67.119	64.117	62.369	62.523
ΙΟΝΙΑ ΝΗΣΙΑ	16.352	16.332	15.774	11.828	8.544	7.856
ΔΥΤΙΚΗ ΕΛΛΑΔΑ	68.522	69.625	69.800	67.125	66.020	66.229
ΣΤΕΡΕΑ ΕΛΛΑΔΑ	41.388	42.271	42.256	40.647	39.637	39.499
ΑΤΤΙΚΗ	302.387	306.749	306.854	299.273	294.393	299.614
ΠΕΛΟΠΟΝΝΗΣΟΣ	35.672	36.410	36.819	35.401	34.435	34.405
ΒΟΡΕΙΟ ΑΙΓΑΙΟ	13.092	13.520	13.692	13.025	12.534	12.512
ΝΟΤΙΟ ΑΙΓΑΙΟ	16.782	17.055	16.519	13.209	9.841	9.295
ΚΡΗΤΗ	42.795	44.259	44.315	37.216	31.942	31.855
<b>ΣΥΝΟΛΟ</b>	<b>876.752</b>	<b>894.566</b>	<b>894.141</b>	<b>851.596</b>	<b>821.673</b>	<b>827.133</b>

Άνδρες						
	ΙΑΝΟΥΑΡΙΟΣ	ΦΕΒΡΟΥΑΡΙΟΣ	ΜΑΡΤΙΟΣ	ΑΠΡΙΛΙΟΣ	ΜΑΪΟΣ	ΙΟΥΝΙΟΣ
ΑΝΑΤΟΛΙΚΗ ΜΑΚΕΔΟΝΙΑ ΚΑΙ ΘΡΑΚΗ	19.505	19.853	19.637	18.590	17.847	17.564
ΚΕΝΤΡΙΚΗ ΜΑΚΕΔΟΝΙΑ	65.864	67.162	66.455	62.755	59.553	57.930
ΔΥΤΙΚΗ ΜΑΚΕΔΟΝΙΑ	11.782	12.505	12.314	11.977	11.600	11.632
ΗΠΕΙΡΟΣ	11.418	11.857	11.878	11.441	10.877	10.584
ΘΕΣΣΑΛΙΑ	25.890	26.770	26.942	25.573	24.348	23.744
ΙΟΝΙΑ ΝΗΣΙΑ	6.814	6.793	6.526	4.948	3.520	3.069
ΔΥΤΙΚΗ ΕΛΛΑΔΑ	28.172	28.627	28.729	27.470	26.633	26.114
ΣΤΕΡΕΑ ΕΛΛΑΔΑ	16.392	16.720	16.624	15.909	15.216	14.777
ΑΤΤΙΚΗ	119.633	121.049	120.639	116.973	113.246	112.164
ΠΕΛΟΠΟΝΝΗΣΟΣ	14.092	14.507	14.613	14.069	13.395	13.067
ΒΟΡΕΙΟ ΑΙΓΑΙΟ	4.633	4.793	4.912	4.738	4.480	4.339
ΝΟΤΙΟ ΑΙΓΑΙΟ	6.717	6.844	6.567	5.176	3.791	3.361
ΚΡΗΤΗ	16.898	17.534	17.253	14.509	12.160	11.796
<b>ΣΥΝΟΛΟ</b>	<b>347.810</b>	<b>355.014</b>	<b>353.089</b>	<b>334.128</b>	<b>316.666</b>	<b>310.141</b>

Γυναίκες						
	ΙΑΝΟΥΑΡΙΟΣ	ΦΕΒΡΟΥΑΡΙΟΣ	ΜΑΡΤΙΟΣ	ΑΠΡΙΛΙΟΣ	ΜΑΪΟΣ	ΙΟΥΝΙΟΣ
ΑΝΑΤΟΛΙΚΗ ΜΑΚΕΔΟΝΙΑ ΚΑΙ ΘΡΑΚΗ	31.390	32.134	32.184	31.157	30.841	31.682
ΚΕΝΤΡΙΚΗ ΜΑΚΕΔΟΝΙΑ	100.837	102.918	103.067	99.174	96.895	98.853
ΔΥΤΙΚΗ ΜΑΚΕΔΟΝΙΑ	17.635	18.107	18.144	17.832	17.751	18.395
ΗΠΕΙΡΟΣ	16.752	17.178	17.314	16.829	16.594	16.705
ΘΕΣΣΑΛΙΑ	38.689	39.861	40.177	38.544	38.021	38.779
ΙΟΝΙΑ ΝΗΣΙΑ	9.538	9.539	9.248	6.880	5.024	4.787
ΔΥΤΙΚΗ ΕΛΛΑΔΑ	40.350	40.998	41.071	39.655	39.387	40.115
ΣΤΕΡΕΑ ΕΛΛΑΔΑ	24.996	25.551	25.632	24.738	24.421	24.722
ΑΤΤΙΚΗ	182.754	185.700	186.215	182.300	181.147	187.450
ΠΕΛΟΠΟΝΝΗΣΟΣ	21.580	21.903	22.206	21.332	21.040	21.338
ΒΟΡΕΙΟ ΑΙΓΑΙΟ	8.459	8.727	8.780	8.287	8.054	8.173
ΝΟΤΙΟ ΑΙΓΑΙΟ	10.065	10.211	9.952	8.033	6.050	5.934
ΚΡΗΤΗ	25.897	26.725	27.062	22.707	19.782	20.059
<b>ΣΥΝΟΛΟ</b>	<b>528.942</b>	<b>539.552</b>	<b>541.052</b>	<b>517.468</b>	<b>505.007</b>	<b>516.992</b>

ΠΙΝΑΚΑΣ 2 : Αριθμός ανέργων κατά Φύλο, μήνα και Περιφέρεια: Πρώτο εξάμηνο έτους 2016



### 2.2.2. Εγγεγραμμένοι άνεργοι κατά Φύλο, μήνα και διάρκεια ανεργίας

Στους πιο κάτω πίνακες παρουσιάζεται ο αριθμός των ανέργων στο σύνολο της χώρας κατά Φύλο και διάρκεια ανεργίας όπως καταγράφεται στους μήνες του πρώτου εξαμήνου του έτους 2016.

	Άνδρες				Γυναίκες			
	>=12 Μήνες	%	<12 Μήνες	%	>=12 Μήνες	%	<12 Μήνες	%
ΙΑΝΟΥΑΡΙΟΣ	157.456	45,27%	190.354	54,73%	291.813	55,17%	237.129	44,83%
ΦΕΒΡΟΥΑΡΙΟΣ	157.681	44,42%	197.333	55,58%	290.961	53,93%	248.591	46,07%
ΜΑΡΤΙΟΣ	158.496	44,89%	194.593	55,11%	291.738	53,92%	249.314	46,08%
ΑΠΡΙΛΙΟΣ	155.815	46,63%	178.313	53,37%	287.478	55,55%	229.990	44,45%
ΜΑΪΟΣ	154.822	48,89%	161.844	51,11%	287.035	56,84%	217.972	43,16%
ΙΟΥΝΙΟΣ	152.125	49,05%	158.016	50,95%	285.626	55,25%	231.366	44,75%

ΠΙΝΑΚΑΣ 3 : Αριθμός ανέργων κατά Φύλο, μήνα και διάρκεια ανεργίας:  
Πρώτο εξάμηνο έτους 2016

	Άνδρες		Γυναίκες		Άνδρες		Γυναίκες	
	>=12 Μήνες	%	>=12 Μήνες	%	<12 Μήνες	%	<12 Μήνες	%
ΙΑΝΟΥΑΡΙΟΣ	157.456	35,05%	291.813	64,95%	190.354	44,53%	237.129	55,47%
ΦΕΒΡΟΥΑΡΙΟΣ	157.681	35,15%	290.961	64,85%	197.333	44,25%	248.591	55,75%
ΜΑΡΤΙΟΣ	158.496	35,20%	291.738	64,80%	194.593	43,84%	249.314	56,16%
ΑΠΡΙΛΙΟΣ	155.815	35,15%	287.478	64,85%	178.313	43,67%	229.990	56,33%
ΜΑΪΟΣ	154.822	35,04%	287.035	64,96%	161.844	42,61%	217.972	57,39%
ΙΟΥΝΙΟΣ	152.125	34,75%	285.626	65,25%	158.016	40,58%	231.366	59,42%

ΠΙΝΑΚΑΣ 3α : Αριθμός ανέργων κατά Φύλο, μήνα και διάρκεια ανεργίας:  
Πρώτο εξάμηνο έτους 2016

Αριθμός ανέργων κατά Φύλο και διάρκεια ανεργίας: Άνδρες

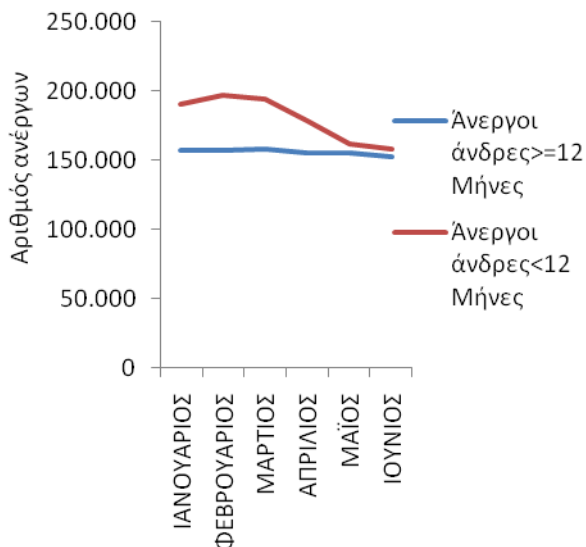

Αριθμός ανέργων κατά Φύλο και διάρκεια ανεργίας: Γυναίκες

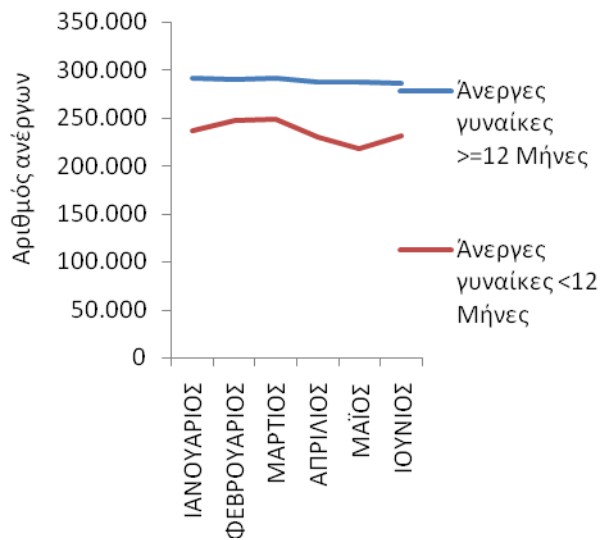

Αριθμός ανέργων κατά Φύλο και διάρκεια ανεργίας: &gt;=12 Μήνες

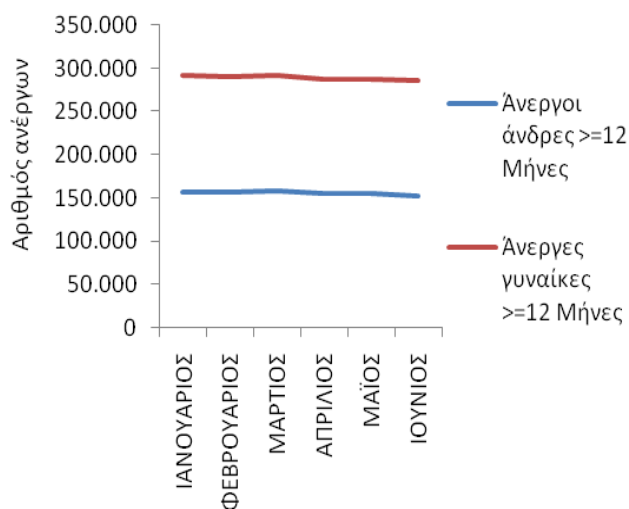

Αριθμός ανέργων κατά Φύλο και διάρκεια ανεργίας: &lt;12 Μήνες

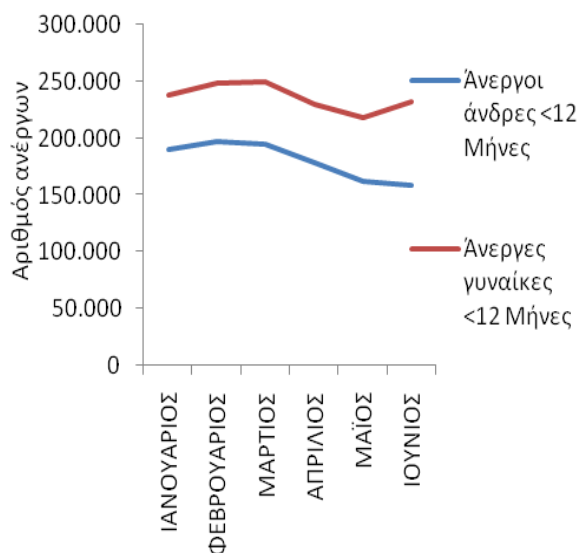

ΔΙΑΓΡΑΜΜΑΤΑ 2,3,4,5: Αριθμός ανέργων κατά Φύλο, μήνα και διάρκεια ανεργίας: Πρώτο εξάμηνο έτους 2016

Από τον πίνακα 3 και 3α, καθώς και από τα διαγράμματα 2,3,4,5 προκύπτει:

### *Άνδρες*

Οι άνεργοι άνδρες με διάρκεια ανεργίας μικρότερη των 12 μηνών αποτελούν τον μεγαλύτερο αριθμό των ανέργων σε όλους τους μήνες του πρώτου εξαμήνου του 2016 σε σχέση με τους ανέργους άνδρες με διάρκεια ανεργίας μεγαλύτερη ή ίση των 12 μηνών.

Το ποσοστό που αναλογεί στους ανέργους άνδρες με διάρκεια ανεργίας μικρότερη των 12 μηνών κυμαίνεται από (50,95%) τον Ιούνιο έως (55,58%) τον Φεβρουάριο ενώ το ποσοστό που αναλογεί στους ανέργους άνδρες με διάρκεια ανεργίας μεγαλύτερη ή ίση των 12 μηνών κυμαίνεται από (44,42%) τον Φεβρουάριο έως (49,05%) τον Ιούνιο.

### *Γυναίκες*

Οι άνεργες γυναίκες με διάρκεια ανεργίας μικρότερη των 12 μηνών αποτελούν τον μικρότερο αριθμό των ανέργων σε όλους τους μήνες του πρώτου εξαμήνου του 2016 σε σχέση με τις άνεργες γυναίκες με διάρκεια ανεργίας μεγαλύτερη ή ίση των 12 μηνών.

Το ποσοστό που αναλογεί στις άνεργες γυναίκες με διάρκεια ανεργίας μικρότερη των 12 μηνών κυμαίνεται από (43,16%) τον Μάιο έως (46,08%) τον Μάρτιο ενώ το ποσοστό που αναλογεί στις άνεργες γυναίκες με διάρκεια ανεργίας μεγαλύτερη ή ίση των 12 μηνών κυμαίνεται από (53,92%) τον Μάρτιο έως (56,84%) τον Μάιο.

*>=12 Μήνες*

Μεταξύ των «ανδρών» και των «γυναικών» ανέργων με διάρκεια ανεργίας μεγαλύτερη ή ίση των 12 μηνών οι «γυναίκες» αποτελούν τον μεγαλύτερο αριθμό ανέργων σε όλους τους μήνες του πρώτου εξαμήνου του 2016.

Το ποσοστό που αναλογεί στους «άνδρες» άνεργους με διάρκεια ανεργίας μεγαλύτερη ή ίση των 12 μηνών κυμαίνεται από (34,75%) τον Ιούνιο έως (35,20%) τον Μάρτιο ενώ το ποσοστό που αναλογεί στις «γυναίκες» άνεργες με διάρκεια ανεργίας μεγαλύτερη ή ίση των 12 μηνών κυμαίνεται από (64,80%) τον Μάρτιο έως (65,25%) τον Ιούνιο.

*<12 Μήνες*

Μεταξύ των «ανδρών» και των «γυναικών» ανέργων με διάρκεια ανεργίας μικρότερη των 12 μηνών οι «γυναίκες» αποτελούν τον μεγαλύτερο αριθμό ανέργων σε όλους τους μήνες του πρώτου εξαμήνου του 2016.

Το ποσοστό που αναλογεί στους «άνδρες» άνεργους με διάρκεια ανεργίας μικρότερη των 12 μηνών κυμαίνεται από (40,58%) τον Ιούνιο έως (44,53%) τον Ιανουάριο ενώ το ποσοστό που αναλογεί στις «γυναίκες» άνεργες με διάρκεια ανεργίας μικρότερη των 12 μηνών κυμαίνεται από (55,47%) τον Ιανουάριο έως (59,42%) τον Ιούνιο.

2.2.3. Ποσοστιαία μεταβολή (μεταβολή εξαμήνου) εγγεγραμμένων ανέργων κατά Φύλο, και Περιφέρεια

Η ποσοστιαία μεταβολή που καταγράφεται για το εξάμηνο Ιανουαρίου 2016-Ιουνίου 2016 (μεταβολή εξαμήνου) του αριθμού των ανέργων κατά Φύλο τόσο στο σύνολο της χώρας όσο και κατά Περιφέρεια παρουσιάζεται στον πίνακα 4.

	Σύνολο	Άνδρες	Γυναίκες
	ΠΟΣΟΣΤΙΑΙΑ ΜΕΤΑΒΟΛΗ ΙΑΝΟΥΑΡΙΟΥ- ΙΟΥΝΙΟΥ	ΠΟΣΟΣΤΙΑΙΑ ΜΕΤΑΒΟΛΗ ΙΑΝΟΥΑΡΙΟΥ- ΙΟΥΝΙΟΥ	ΠΟΣΟΣΤΙΑΙΑ ΜΕΤΑΒΟΛΗ ΙΑΝΟΥΑΡΙΟΥ- ΙΟΥΝΙΟΥ
ΑΝΑΤΟΛΙΚΗ ΜΑΚΕΔΟΝΙΑ ΚΑΙ ΘΡΑΚΗ	-3,24%	-9,95%	0,93%
ΚΕΝΤΡΙΚΗ ΜΑΚΕΔΟΝΙΑ	-5,95%	-12,05%	-1,97%
ΔΥΤΙΚΗ ΜΑΚΕΔΟΝΙΑ	2,07%	-1,27%	4,31%
ΗΠΕΙΡΟΣ	-3,13%	-7,30%	-0,28%
ΘΕΣΣΑΛΙΑ	-3,18%	-8,29%	0,23%
ΙΟΝΙΑ ΝΗΣΙΑ	-51,96%	-54,96%	-49,81%
ΔΥΤΙΚΗ ΕΛΛΑΔΑ	-3,35%	-7,31%	-0,58%
ΣΤΕΡΕΑ ΕΛΛΑΔΑ	-4,56%	-9,85%	-1,10%
ΑΤΤΙΚΗ	-0,92%	-6,24%	2,57%
ΠΕΛΟΠΟΝΝΗΣΟΣ	-3,55%	-7,27%	-1,12%
ΒΟΡΕΙΟ ΑΙΓΑΙΟ	-4,43%	-6,35%	-3,38%
ΝΟΤΙΟ ΑΙΓΑΙΟ	-44,61%	-49,96%	-41,04%
ΚΡΗΤΗ	-25,56%	-30,19%	-22,54%
<b>ΣΥΝΟΛΟ</b>	<b>-5,66%</b>	<b>-10,83%</b>	<b>-2,26%</b>

ΠΙΝΑΚΑΣ 4: Ποσοστιαία μεταβολή εξαμήνου (Ιανουαρίου 2016-Ιουνίου 2016) ανέργων κατά Φύλο και Περιφέρεια: Πρώτο εξάμηνο έτους 2016

## Ποσοστιαία μεταβολή ΙΑΝΟΥΑΡΙΟΣ-ΙΟΥΝΙΟΣ 2016:Σύνολο

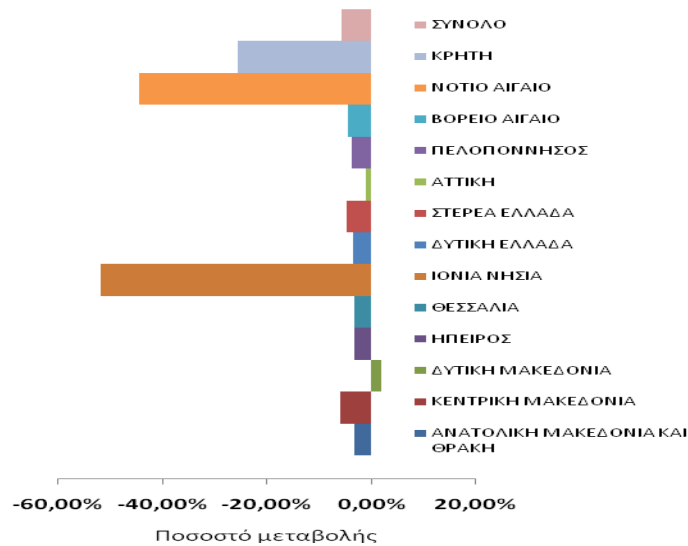

## Ποσοστιαία μεταβολή ΙΑΝΟΥΑΡΙΟΣ-ΙΟΥΝΙΟΣ 2016:Άνδρες

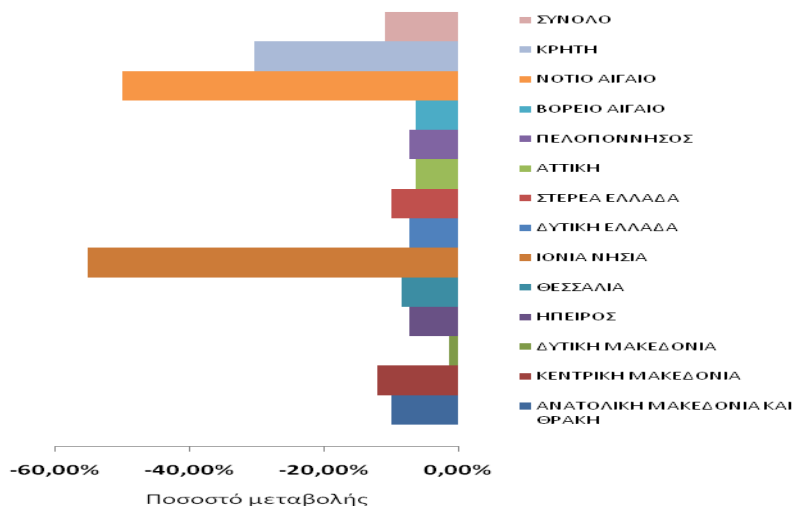

## Ποσοστιαία μεταβολή ΙΑΝΟΥΑΡΙΟΣ-ΙΟΥΝΙΟΣ 2016:Γυναίκες

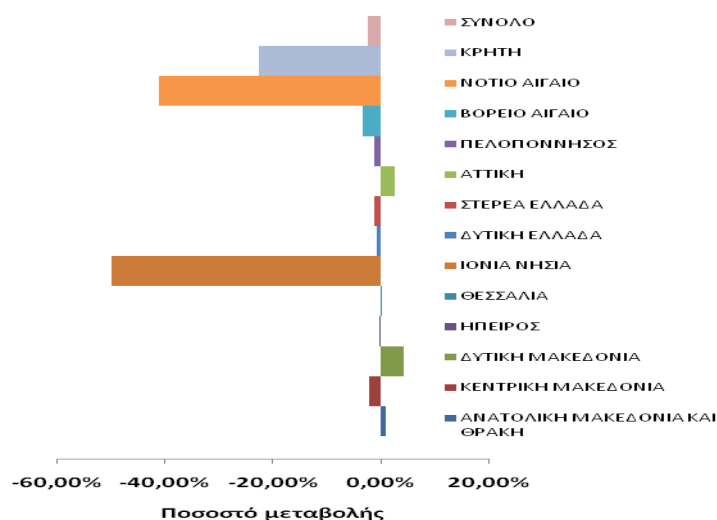

ΔΙΑΓΡΑΜΜΑΤΑ 6,7,8: Ποσοστιαία μεταβολή εξαμήνου (Ιανουαρίου 2016-Ιουνίου 2016) ανέργων κατά Φύλο και Περιφέρεια: Πρώτο εξάμηνο έτους 2016

Από τον πίνακα 4 καθώς και από τα διαγράμματα 6,7,8 προκύπτει:

Στο σύνολο των ανέργων και στο σύνολο της χώρας καταγράφεται ποσοστιαία μείωση του αριθμού των ανέργων για τη χρονική περίοδο Ιανουαρίου 2016- Ιουνίου 2016 με ποσοστό μεταβολής (-5,66%).

Σχετικά με τις Περιφέρειες την μεγαλύτερη ποσοστιαία μείωση εμφανίζει η Περιφέρεια Ιόνιων Νήσων (-51,96%).

Στο σύνολο των «ανδρών» ανέργων και στο σύνολο της χώρας καταγράφεται ποσοστιαία μείωση του αριθμού των ανέργων για τη χρονική περίοδο Ιανουαρίου 2016- Ιουνίου 2016 με ποσοστό μεταβολής (-10,83%).

Σχετικά με τις Περιφέρειες την μεγαλύτερη ποσοστιαία μείωση εμφανίζει η Περιφέρεια Ιόνιων Νήσων (-54,96%).

Στο σύνολο των «γυναικών» ανέργων και στο σύνολο της χώρας καταγράφεται ποσοστιαία μείωση του αριθμού των ανέργων για τη χρονική περίοδο Ιανουαρίου 2016- Ιουνίου 2016 με ποσοστό μεταβολής (-2,26%).

Σχετικά με τις Περιφέρειες την μεγαλύτερη ποσοστιαία μείωση εμφανίζει η Περιφέρεια Ιόνιων Νήσων (-49,81%). Από τις Περιφέρειες που εμφανίζουν ποσοστιαία αύξηση η Περιφέρεια Δυτικής Μακεδονίας εμφανίζει την μεγαλύτερη με ποσοστό μεταβολής 4,31%.

*2.2.4. Ποσοστιαία μεταβολή εγγεγραμμένων ανέργων κατά Φύλο, μήνα και Περιφέρεια (μεταβολή κατά μήνα)*

Η ποσοστιαία μεταβολή κατά μήνα για όλους τους μήνες του πρώτου εξαμήνου του έτους 2016 του αριθμού των ανέργων τόσο στο σύνολο της χώρας όσο και στην κατά φύλο παρουσιάζεται στον πίνακα 5.



Σύνολο	ΠΟΣΟΣΤΙΑΙΑ ΜΕΤΑΒΟΛΗ				
	ΙΑΝΟΥΑΡΙΟΣ- ΦΕΒΡΟΥΑΡΙΟΣ	ΦΕΒΡΟΥΑΡΙΟΣ- ΜΑΡΤΙΟΣ	ΜΑΡΤΙΟΣ- ΑΠΡΙΛΙΟΣ	ΑΠΡΙΛΙΟΣ- ΜΑΪΟΣ	ΜΑΪΟΣ- ΙΟΥΝΙΟΣ
ΑΝΑΤΟΛΙΚΗ ΜΑΚΕΔΟΝΙΑ ΚΑΙ ΘΡΑΚΗ	2,15%	-0,32%	-4,00%	-2,13%	1,15%
ΚΕΝΤΡΙΚΗ ΜΑΚΕΔΟΝΙΑ	2,03%	-0,33%	-4,48%	-3,38%	0,21%
ΔΥΤΙΚΗ ΜΑΚΕΔΟΝΙΑ	4,06%	-0,50%	-2,13%	-1,54%	2,30%
ΗΠΕΙΡΟΣ	3,07%	0,54%	-3,16%	-2,83%	-0,66%
ΘΕΣΣΑΛΙΑ	3,18%	0,73%	-4,47%	-2,73%	0,25%
ΙΟΝΙΑ ΝΗΣΙΑ	-0,12%	-3,42%	-25,02%	-27,76%	-8,05%
ΔΥΤΙΚΗ ΕΛΛΑΔΑ	1,61%	0,25%	-3,83%	-1,65%	0,32%
ΣΤΕΡΕΑ ΕΛΛΑΔΑ	2,13%	-0,04%	-3,81%	-2,48%	-0,35%
ΑΤΤΙΚΗ	1,44%	0,03%	-2,47%	-1,63%	1,77%
ΠΕΛΟΠΟΝΝΗΣΟΣ	2,07%	1,12%	-3,85%	-2,73%	-0,09%
ΒΟΡΕΙΟ ΑΙΓΑΙΟ	3,27%	1,27%	-4,87%	-3,77%	-0,18%
ΝΟΤΙΟ ΑΙΓΑΙΟ	1,63%	-3,14%	-20,04%	-25,50%	-5,55%
ΚΡΗΤΗ	3,42%	0,13%	-16,02%	-14,17%	-0,27%
<b>ΣΥΝΟΛΟ</b>	<b>2,03%</b>	<b>-0,05%</b>	<b>-4,76%</b>	<b>-3,51%</b>	<b>0,66%</b>
Άνδρες	ΠΟΣΟΣΤΙΑΙΑ ΜΕΤΑΒΟΛΗ				
	ΙΑΝΟΥΑΡΙΟΣ- ΦΕΒΡΟΥΑΡΙΟΣ	ΦΕΒΡΟΥΑΡΙΟΣ- ΜΑΡΤΙΟΣ	ΜΑΡΤΙΟΣ- ΑΠΡΙΛΙΟΣ	ΑΠΡΙΛΙΟΣ- ΜΑΪΟΣ	ΜΑΪΟΣ- ΙΟΥΝΙΟΣ
ΑΝΑΤΟΛΙΚΗ ΜΑΚΕΔΟΝΙΑ ΚΑΙ ΘΡΑΚΗ	1,78%	-1,09%	-5,33%	-4,00%	-1,59%
ΚΕΝΤΡΙΚΗ ΜΑΚΕΔΟΝΙΑ	1,97%	-1,05%	-5,57%	-5,10%	-2,73%
ΔΥΤΙΚΗ ΜΑΚΕΔΟΝΙΑ	6,14%	-1,53%	-2,74%	-3,15%	0,28%
ΗΠΕΙΡΟΣ	3,84%	0,18%	-3,68%	-4,93%	-2,69%
ΘΕΣΣΑΛΙΑ	3,40%	0,64%	-5,08%	-4,79%	-2,48%
ΙΟΝΙΑ ΝΗΣΙΑ	-0,31%	-3,93%	-24,18%	-28,86%	-12,81%
ΔΥΤΙΚΗ ΕΛΛΑΔΑ	1,62%	0,36%	-4,38%	-3,05%	-1,95%
ΣΤΕΡΕΑ ΕΛΛΑΔΑ	2,00%	-0,57%	-4,30%	-4,36%	-2,89%
ΑΤΤΙΚΗ	1,18%	-0,34%	-3,04%	-3,19%	-0,96%
ΠΕΛΟΠΟΝΝΗΣΟΣ	2,94%	0,73%	-3,72%	-4,79%	-2,45%
ΒΟΡΕΙΟ ΑΙΓΑΙΟ	3,45%	2,48%	-3,54%	-5,45%	-3,15%
ΝΟΤΙΟ ΑΙΓΑΙΟ	1,89%	-4,05%	-21,18%	-26,76%	-11,34%
ΚΡΗΤΗ	3,76%	-1,60%	-15,90%	-16,19%	-2,99%
<b>ΣΥΝΟΛΟ</b>	<b>2,07%</b>	<b>-0,54%</b>	<b>-5,37%</b>	<b>-5,23%</b>	<b>-2,06%</b>
Γυναίκες	ΠΟΣΟΣΤΙΑΙΑ ΜΕΤΑΒΟΛΗ				
	ΙΑΝΟΥΑΡΙΟΣ- ΦΕΒΡΟΥΑΡΙΟΣ	ΦΕΒΡΟΥΑΡΙΟΣ- ΜΑΡΤΙΟΣ	ΜΑΡΤΙΟΣ- ΑΠΡΙΛΙΟΣ	ΑΠΡΙΛΙΟΣ- ΜΑΪΟΣ	ΜΑΪΟΣ- ΙΟΥΝΙΟΣ
ΑΝΑΤΟΛΙΚΗ ΜΑΚΕΔΟΝΙΑ ΚΑΙ ΘΡΑΚΗ	2,37%	0,16%	-3,19%	-1,01%	2,73%
ΚΕΝΤΡΙΚΗ ΜΑΚΕΔΟΝΙΑ	2,06%	0,14%	-3,78%	-2,30%	2,02%
ΔΥΤΙΚΗ ΜΑΚΕΔΟΝΙΑ	2,68%	0,20%	-1,72%	-0,45%	3,63%
ΗΠΕΙΡΟΣ	2,54%	0,79%	-2,80%	-1,40%	0,67%
ΘΕΣΣΑΛΙΑ	3,03%	0,79%	-4,06%	-1,36%	1,99%
ΙΟΝΙΑ ΝΗΣΙΑ	0,01%	-3,05%	-25,61%	-26,98%	-4,72%
ΔΥΤΙΚΗ ΕΛΛΑΔΑ	1,61%	0,18%	-3,45%	-0,68%	1,85%
ΣΤΕΡΕΑ ΕΛΛΑΔΑ	2,22%	0,32%	-3,49%	-1,28%	1,23%
ΑΤΤΙΚΗ	1,61%	0,28%	-2,10%	-0,63%	3,48%
ΠΕΛΟΠΟΝΝΗΣΟΣ	1,50%	1,38%	-3,94%	-1,37%	1,42%
ΒΟΡΕΙΟ ΑΙΓΑΙΟ	3,17%	0,61%	-5,62%	-2,81%	1,48%
ΝΟΤΙΟ ΑΙΓΑΙΟ	1,45%	-2,54%	-19,28%	-24,69%	-1,92%
ΚΡΗΤΗ	3,20%	1,26%	-16,09%	-12,88%	1,40%
<b>ΣΥΝΟΛΟ</b>	<b>2,01%</b>	<b>0,28%</b>	<b>-4,36%</b>	<b>-2,41%</b>	<b>2,37%</b>

ΠΙΝΑΚΑΣ 5: Ποσοστιαία μεταβολή ανέργων κατά Φύλο, μήνα και Περιφέρεια:  
Πρώτο εξάμηνο έτους 2016

Ποσοστιαία μεταβολή αριθμού ανέργων κατά μήνα, Φύλο και Περιφέρεια:Σύνολο

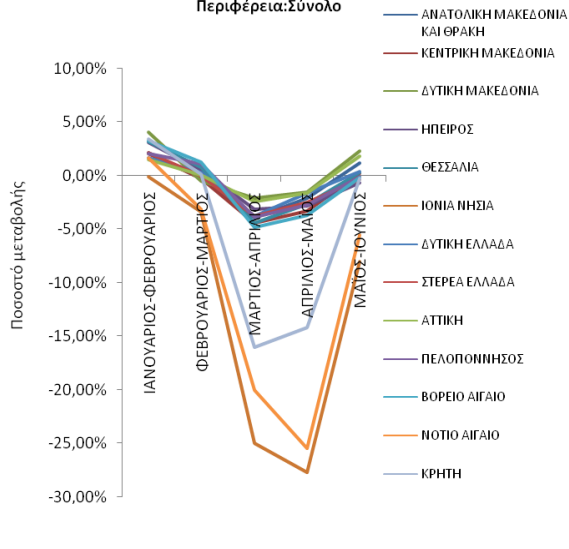

Ποσοστιαία μεταβολή αριθμού ανέργων κατά μήνα, Φύλο και Περιφέρεια:Σύνολο

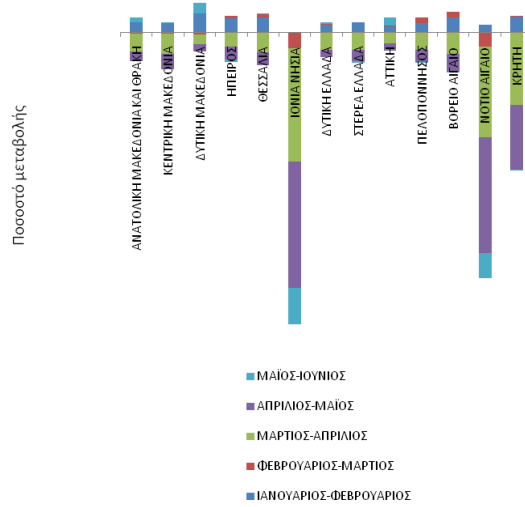

Ποσοστιαία μεταβολή αριθμού ανέργων κατά μήνα, Φύλο και Περιφέρεια:Ανδρες

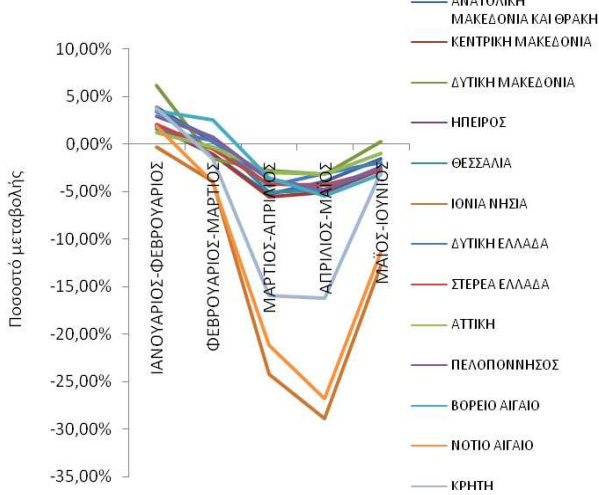

Ποσοστιαία μεταβολή αριθμού ανέργων κατά μήνα, Φύλο και Περιφέρεια:Ανδρες

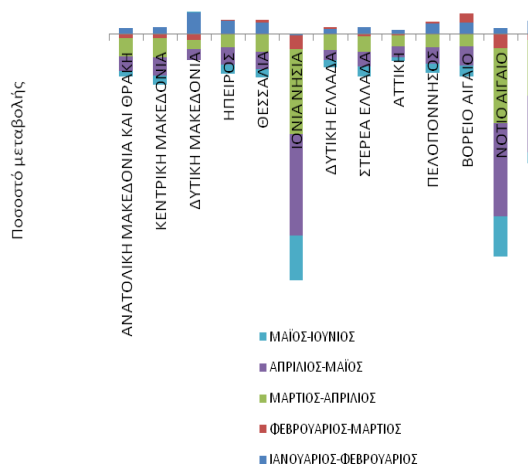

Ποσοστιαία μεταβολή αριθμού ανέργων κατά μήνα, Φύλο και Περιφέρεια:Γυναίκες

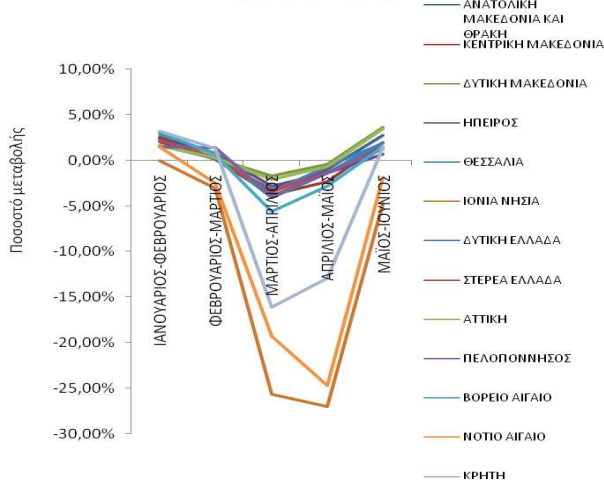

Ποσοστιαία μεταβολή αριθμού ανέργων κατά μήνα, Φύλο και Περιφέρεια:Γυναίκες

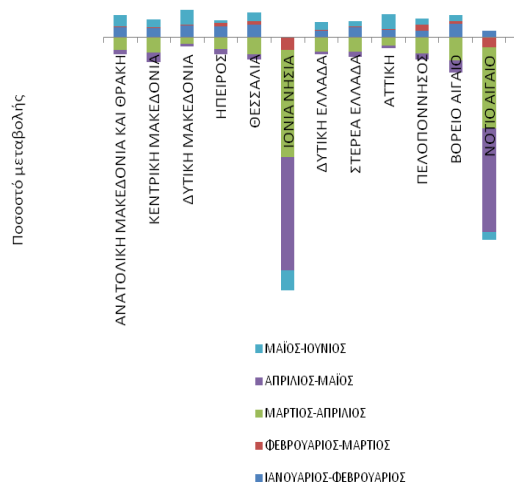

ΔΙΑΓΡΑΜΜΑΤΑ 9,10,11,12,13,14: Ποσοστιαία μεταβολή ανέργων κατά Φύλο, μήνα και Περιφέρεια: Πρώτο εξάμηνο 2016

Από τον πίνακα 5 καθώς και από τα διαγράμματα 9,10,11,12,13,14 προκύπτει:

Στο σύνολο των ανέργων και στο σύνολο της χώρας καταγράφεται ποσοστιαία αύξηση του αριθμού των ανέργων τη χρονική περίοδο Ιανουαρίου-Φεβρουαρίου (2,03%)

Ποσοστιαία μείωση καταγράφεται τη χρονική περίοδο Φεβρουαρίου-Μαρτίου (-0,05%), Μαρτίου-Απριλίου (-4,76%) και Απριλίου-Μαΐου (-3,51%).

Ποσοστιαία αύξηση καταγράφεται τη χρονική περίοδο Μαΐου-Ιουνίου (0,66%).

Στο σύνολο των «ανδρών» ανέργων και στο σύνολο της χώρας καταγράφεται ποσοστιαία αύξηση του αριθμού των ανέργων τη χρονική περίοδο Ιανουαρίου-Φεβρουαρίου (2,07%).

Ποσοστιαία μείωση καταγράφεται τη χρονική περίοδο Φεβρουαρίου-Μαρτίου (-0,54%), Μαρτίου-Απριλίου (-5,37%), Απριλίου-Μαΐου (-5,23%) και Μαΐου-Ιουνίου (-2,06%).

Στο σύνολο των «γυναικών» ανέργων και στο σύνολο της χώρας καταγράφεται ποσοστιαία αύξηση του αριθμού των ανέργων τη χρονική περίοδο Ιανουαρίου-Φεβρουαρίου (2,01%) και Φεβρουαρίου-Μαρτίου (0,28%).

Ποσοστιαία μείωση καταγράφεται τη χρονική περίοδο Μαρτίου-Απριλίου (-4,36%) και Απριλίου-Μαΐου (-2,41%).

Ποσοστιαία αύξηση καταγράφεται τη χρονική περίοδο Μαΐου-Ιουνίου (2,37%).

## 2.3. Ανάλυση κατά Ηλικία

## 2.3.1. Κατανομή των εγγεγραμμένων ανέργων κατά Ηλικία, μήνα και Περιφέρεια

Στον πίνακα που ακολουθεί παρουσιάζεται ο αριθμός των ανέργων στο σύνολο της χώρας κατά Ηλικιακή ομάδα όπως κατανέμεται στην Ηλικιακή ομάδα 15-19 ετών, 20-24 ετών, 25-29 ετών, 30-44 ετών, 45-54 ετών, 55-64 ετών και 65 ετών και άνω για τους μήνες του πρώτου εξαμήνου του έτους 2016.

	ΙΑΝΟΥΑΡΙΟΣ		ΦΕΒΡΟΥΑΡΙΟΣ		ΜΑΡΤΙΟΣ		ΑΠΡΙΛΙΟΣ		ΜΑΪΟΣ		ΙΟΥΝΙΟΣ	
	Άνεργοι	%	Άνεργοι	%	Άνεργοι	%	Άνεργοι	%	Άνεργοι	%	Άνεργοι	%
15-19 ετών	7.490	0,85%	8.160	0,91%	8.421	0,94%	8.009	0,94%	7.068	0,86%	6.176	0,75%
20-24 ετών	69.444	7,92%	71.197	7,96%	70.389	7,87%	65.266	7,66%	59.446	7,23%	56.281	6,80%
25-29 ετών	118.050	13,46%	119.644	13,37%	118.633	13,27%	111.740	13,12%	105.437	12,83%	106.908	12,93%
30-44 ετών	353.770	40,35%	360.973	40,35%	360.315	40,30%	341.946	40,15%	330.767	40,26%	338.621	40,94%
45-54 ετών	197.456	22,52%	200.810	22,45%	200.935	22,47%	192.780	22,64%	188.263	22,91%	188.633	22,81%
55-64 ετών	118.874	13,56%	121.705	13,60%	123.054	13,76%	119.574	14,04%	118.394	14,41%	118.141	14,28%
65 ετών και άνω	11.668	1,33%	12.077	1,35%	12.394	1,39%	12.281	1,44%	12.298	1,50%	12.373	1,50%
	<b>876.752</b>	<b>100,00%</b>	<b>894.566</b>	<b>100,00%</b>	<b>894.141</b>	<b>100,00%</b>	<b>851.596</b>	<b>100,00%</b>	<b>821.673</b>	<b>100,00%</b>	<b>827.133</b>	<b>100,00%</b>

ΠΙΝΑΚΑΣ 6: Αριθμός ανέργων κατά Ηλικία και μήνα:  
Πρώτο εξάμηνο έτους 2016

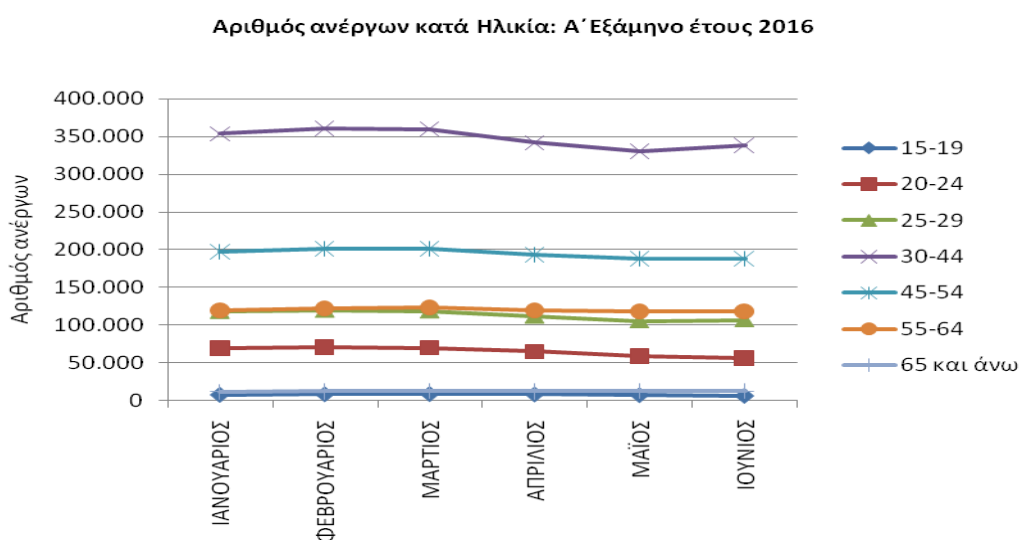

ΔΙΑΓΡΑΜΜΑ 15: Αριθμός ανέργων κατά Ηλικία και μήνα:  
Πρώτο εξάμηνο έτους 2016

Από τον πίνακα 6 και από το διάγραμμα 15 προκύπτει:

Για τους μήνες του πρώτου εξαμήνου του έτους 2016 η ηλικιακή ομάδα «30-44 ετών» συγκεντρώνει τον μεγαλύτερο αριθμό ανέργων, ενώ η δεύτερη πολυπληθέστερη ηλικιακή ομάδα σε αριθμό ανέργων είναι η ηλικιακή ομάδα «45-54 ετών». Μεγάλο αριθμό ανέργων συγκεντρώνουν και οι Ηλικιακές ομάδες «55-64 ετών», «25-29 ετών», και «20-24 ετών». Τέλος οι Ηλικιακές ομάδες «15-19 ετών» και «65 ετών και άνω» συγκεντρώνουν τον μικρότερο αριθμό ανέργων.

Το ποσοστό που αναλογεί στους ανέργους της ηλικιακής κατηγορίας 15-19 ετών κυμαίνεται μεταξύ (0,75%) τον Ιούνιο και (0,94%) τον Μάρτιο και τον Απρίλιο.

Το ποσοστό που αναλογεί στους ανέργους της ηλικιακής κατηγορίας 20-24 ετών κυμαίνεται μεταξύ (6,80%) τον Ιούνιο και (7,96%) τον Φεβρουάριο.

Το ποσοστό που αναλογεί στους ανέργους της ηλικιακής κατηγορίας 25-29 ετών κυμαίνεται μεταξύ (12,93%) τον Ιούνιο και (13,46%) τον Ιανουάριο.

Το ποσοστό που αναλογεί στους ανέργους της ηλικιακής κατηγορίας 30-44 ετών κυμαίνεται μεταξύ (40,15%) τον Απρίλιο και (40,94%) τον Ιούνιο.

Το ποσοστό που αναλογεί στους ανέργους της ηλικιακής κατηγορίας 45-54 ετών κυμαίνεται μεταξύ (22,45%) τον Μάρτιο και (22,91%) τον Μάιο.

Το ποσοστό που αναλογεί στους ανέργους της ηλικιακής κατηγορίας 55-64 ετών κυμαίνεται μεταξύ (13,56%) τον Ιανουάριο και (14,41%) τον Μάιο.

Το ποσοστό που αναλογεί στους ανέργους της ηλικιακής κατηγορίας 65 ετών και άνω κυμαίνεται μεταξύ (1,33%) τον Ιανουάριο και (1,50%) τον Μάιο και τον Ιούνιο.

Ο αριθμός των ανέργων κατά ηλικιακή ομάδα και Περιφέρεια για το πρώτο εξάμηνο του έτους 2016 παρουσιάζονται στον πίνακα 7.

## 15-19 ετών

	ΙΑΝΟΥΑΡΙΟΣ	ΦΕΒΡΟΥΑΡΙΟΣ	ΜΑΡΤΙΟΣ	ΑΠΡΙΛΙΟΣ	ΜΑΪΟΣ	ΙΟΥΝΙΟΣ
ΑΝΑΤΟΛΙΚΗ ΜΑΚΕΔΟΝΙΑ ΚΑΙ ΘΡΑΚΗ	627	697	723	693	622	540
ΚΕΝΤΡΙΚΗ ΜΑΚΕΔΟΝΙΑ	1.227	1.345	1.368	1.345	1.206	1.032
ΔΥΤΙΚΗ ΜΑΚΕΔΟΝΙΑ	222	251	271	266	226	224
ΗΠΕΙΡΟΣ	281	303	332	324	261	212
ΘΕΣΣΑΛΙΑ	731	863	926	871	806	732
ΙΟΝΙΑ ΝΗΣΙΑ	203	199	191	146	111	76
ΔΥΤΙΚΗ ΕΛΛΑΔΑ	862	932	968	902	812	727
ΣΤΕΡΕΑ ΕΛΛΑΔΑ	401	456	464	444	388	334
ΑΤΤΙΚΗ	1.926	2.038	2.036	1.956	1.738	1.551
ΠΕΛΟΠΟΝΝΗΣΟΣ	335	351	375	375	337	289
ΒΟΡΕΙΟ ΑΙΓΑΙΟ	154	173	195	191	172	144
ΝΟΤΙΟ ΑΙΓΑΙΟ	161	162	153	137	101	84
ΚΡΗΤΗ	360	390	419	359	288	231
<b>ΣΥΝΟΛΟ</b>	<b>7.490</b>	<b>8.160</b>	<b>8.421</b>	<b>8.009</b>	<b>7.068</b>	<b>6.176</b>

## 20-24 ετών

	ΙΑΝΟΥΑΡΙΟΣ	ΦΕΒΡΟΥΑΡΙΟΣ	ΜΑΡΤΙΟΣ	ΑΠΡΙΛΙΟΣ	ΜΑΪΟΣ	ΙΟΥΝΙΟΣ
ΑΝΑΤΟΛΙΚΗ ΜΑΚΕΔΟΝΙΑ ΚΑΙ ΘΡΑΚΗ	5.063	5.260	5.196	4.932	4.609	4.398
ΚΕΝΤΡΙΚΗ ΜΑΚΕΔΟΝΙΑ	12.960	13.272	13.052	12.184	11.147	10.617
ΔΥΤΙΚΗ ΜΑΚΕΔΟΝΙΑ	2.583	2.635	2.578	2.459	2.358	2.372
ΗΠΕΙΡΟΣ	2.679	2.826	2.775	2.600	2.391	2.234
ΘΕΣΣΑΛΙΑ	6.438	6.698	6.704	6.202	5.809	5.560
ΙΟΝΙΑ ΝΗΣΙΑ	1.440	1.427	1.389	1.086	706	554
ΔΥΤΙΚΗ ΕΛΛΑΔΑ	6.892	7.040	7.081	6.612	6.212	5.872
ΣΤΕΡΕΑ ΕΛΛΑΔΑ	3.471	3.575	3.469	3.263	3.035	2.869
ΑΤΤΙΚΗ	17.978	18.316	18.020	16.992	15.610	14.884
ΠΕΛΟΠΟΝΝΗΣΟΣ	3.195	3.256	3.319	3.029	2.819	2.621
ΒΟΡΕΙΟ ΑΙΓΑΙΟ	1.278	1.328	1.353	1.312	1.226	1.185
ΝΟΤΙΟ ΑΙΓΑΙΟ	1.451	1.484	1.451	1.217	854	722
ΚΡΗΤΗ	4.016	4.080	4.002	3.378	2.670	2.393
<b>ΣΥΝΟΛΟ</b>	<b>69.444</b>	<b>71.197</b>	<b>70.389</b>	<b>65.266</b>	<b>59.446</b>	<b>56.281</b>

## 25-29 ετών

	ΙΑΝΟΥΑΡΙΟΣ	ΦΕΒΡΟΥΑΡΙΟΣ	ΜΑΡΤΙΟΣ	ΑΠΡΙΛΙΟΣ	ΜΑΪΟΣ	ΙΟΥΝΙΟΣ
ΑΝΑΤΟΛΙΚΗ ΜΑΚΕΔΟΝΙΑ ΚΑΙ ΘΡΑΚΗ	7.518	7.645	7.573	7.176	6.877	7.093
ΚΕΝΤΡΙΚΗ ΜΑΚΕΔΟΝΙΑ	21.208	21.649	21.440	20.323	19.143	19.679
ΔΥΤΙΚΗ ΜΑΚΕΔΟΝΙΑ	4.684	4.844	4.781	4.613	4.499	4.675
ΗΠΕΙΡΟΣ	4.561	4.642	4.667	4.464	4.265	4.214
ΘΕΣΣΑΛΙΑ	10.002	10.191	10.219	9.607	9.219	9.503
ΙΟΝΙΑ ΝΗΣΙΑ	2.270	2.241	2.152	1.750	1.241	1.169
ΔΥΤΙΚΗ ΕΛΛΑΔΑ	10.665	10.744	10.664	10.060	9.691	9.754
ΣΤΕΡΕΑ ΕΛΛΑΔΑ	5.713	5.748	5.764	5.463	5.210	5.157
ΑΤΤΙΚΗ	33.972	34.251	33.912	32.597	31.252	31.505
ΠΕΛΟΠΟΝΝΗΣΟΣ	5.923	5.958	5.966	5.692	5.443	5.418
ΒΟΡΕΙΟ ΑΙΓΑΙΟ	2.319	2.357	2.355	2.221	2.147	2.206
ΝΟΤΙΟ ΑΙΓΑΙΟ	2.499	2.544	2.464	1.989	1.471	1.433
ΚΡΗΤΗ	6.716	6.830	6.676	5.785	4.979	5.102
<b>ΣΥΝΟΛΟ</b>	<b>118.050</b>	<b>119.644</b>	<b>118.633</b>	<b>111.740</b>	<b>105.437</b>	<b>106.908</b>

## 30-44 ετών

	ΙΑΝΟΥΑΡΙΟΣ	ΦΕΒΡΟΥΑΡΙΟΣ	ΜΑΡΤΙΟΣ	ΑΠΡΙΛΙΟΣ	ΜΑΪΟΣ	ΙΟΥΝΙΟΣ
ΑΝΑΤΟΛΙΚΗ ΜΑΚΕΔΟΝΙΑ ΚΑΙ ΘΡΑΚΗ	19.669	20.125	19.978	19.172	18.961	19.556
ΚΕΝΤΡΙΚΗ ΜΑΚΕΔΟΝΙΑ	64.547	65.837	65.670	62.525	60.735	62.046
ΔΥΤΙΚΗ ΜΑΚΕΔΟΝΙΑ	12.286	12.834	12.757	12.521	12.442	12.991
ΗΠΕΙΡΟΣ	11.694	12.064	12.104	11.777	11.519	11.598
ΘΕΣΣΑΛΙΑ	26.586	27.478	27.637	26.557	25.932	26.391
ΙΟΝΙΑ ΝΗΣΙΑ	6.854	6.886	6.603	4.720	3.272	3.092
ΔΥΤΙΚΗ ΕΛΛΑΔΑ	27.546	27.970	27.985	27.063	26.851	27.405
ΣΤΕΡΕΑ ΕΛΛΑΔΑ	16.941	17.307	17.261	16.618	16.240	16.540
ΑΤΤΙΚΗ	120.890	122.456	122.100	118.725	116.910	120.639
ΠΕΛΟΠΟΝΝΗΣΟΣ	14.762	15.059	15.174	14.603	14.315	14.588
ΒΟΡΕΙΟ ΑΙΓΑΙΟ	5.450	5.654	5.677	5.392	5.227	5.296
ΝΟΤΙΟ ΑΙΓΑΙΟ	7.473	7.615	7.261	5.639	4.148	4.026
ΚΡΗΤΗ	19.072	19.688	20.108	16.634	14.215	14.453
<b>ΣΥΝΟΛΟ</b>	<b>353.770</b>	<b>360.973</b>	<b>360.315</b>	<b>341.946</b>	<b>330.767</b>	<b>338.621</b>

## 45-54 ετών

	ΙΑΝΟΥΑΡΙΟΣ	ΦΕΒΡΟΥΑΡΙΟΣ	ΜΑΡΤΙΟΣ	ΑΠΡΙΛΙΟΣ	ΜΑΪΟΣ	ΙΟΥΝΙΟΣ
ΑΝΑΤΟΛΙΚΗ ΜΑΚΕΔΟΝΙΑ ΚΑΙ ΘΡΑΚΗ	10.793	10.893	10.927	10.541	10.462	10.479
ΚΕΝΤΡΙΚΗ ΜΑΚΕΔΟΝΙΑ	38.934	39.600	39.387	37.767	36.736	36.250
ΔΥΤΙΚΗ ΜΑΚΕΔΟΝΙΑ	6.121	6.409	6.376	6.302	6.202	6.176
ΗΠΕΙΡΟΣ	5.388	5.522	5.581	5.423	5.349	5.342
ΘΕΣΣΑΛΙΑ	13.036	13.418	13.488	12.947	12.719	12.592
ΙΟΝΙΑ ΝΗΣΙΑ	3.508	3.491	3.377	2.448	1.788	1.623
ΔΥΤΙΚΗ ΕΛΛΑΔΑ	14.193	14.368	14.394	13.930	13.892	13.905
ΣΤΕΡΕΑ ΕΛΛΑΔΑ	9.254	9.440	9.463	9.171	9.076	8.948
ΑΤΤΙΚΗ	75.076	76.042	76.428	75.106	74.609	76.182
ΠΕΛΟΠΟΝΝΗΣΟΣ	7.204	7.396	7.475	7.287	7.163	7.106
ΒΟΡΕΙΟ ΑΙΓΑΙΟ	2.490	2.533	2.600	2.472	2.376	2.311
ΝΟΤΙΟ ΑΙΓΑΙΟ	3.310	3.336	3.271	2.585	1.925	1.772
ΚΡΗΤΗ	8.149	8.362	8.168	6.801	5.966	5.947
<b>ΣΥΝΟΛΟ</b>	<b>197.456</b>	<b>200.810</b>	<b>200.935</b>	<b>192.780</b>	<b>188.263</b>	<b>188.633</b>

## 54-64 ετών

	ΙΑΝΟΥΑΡΙΟΣ	ΦΕΒΡΟΥΑΡΙΟΣ	ΜΑΡΤΙΟΣ	ΑΠΡΙΛΙΟΣ	ΜΑΪΟΣ	ΙΟΥΝΙΟΣ
ΑΝΑΤΟΛΙΚΗ ΜΑΚΕΔΟΝΙΑ ΚΑΙ ΘΡΑΚΗ	6.682	6.803	6.843	6.650	6.575	6.589
ΚΕΝΤΡΙΚΗ ΜΑΚΕΔΟΝΙΑ	25.028	25.491	25.654	24.891	24.570	24.253
ΔΥΤΙΚΗ ΜΑΚΕΔΟΝΙΑ	3.282	3.379	3.428	3.382	3.364	3.335
ΗΠΕΙΡΟΣ	3.301	3.399	3.445	3.399	3.402	3.401
ΘΕΣΣΑΛΙΑ	7.298	7.471	7.612	7.395	7.336	7.207
ΙΟΝΙΑ ΝΗΣΙΑ	1.879	1.895	1.867	1.510	1.266	1.195
ΔΥΤΙΚΗ ΕΛΛΑΔΑ	7.791	7.980	8.092	7.942	7.949	7.949
ΣΤΕΡΕΑ ΕΛΛΑΔΑ	5.190	5.297	5.375	5.237	5.230	5.189
ΑΤΤΙΚΗ	47.349	48.250	48.826	48.335	48.661	49.152
ΠΕΛΟΠΟΝΝΗΣΟΣ	3.957	4.104	4.214	4.124	4.074	4.086
ΒΟΡΕΙΟ ΑΙΓΑΙΟ	1.287	1.353	1.386	1.311	1.262	1.253
ΝΟΤΙΟ ΑΙΓΑΙΟ	1.682	1.714	1.716	1.452	1.180	1.095
ΚΡΗΤΗ	4.148	4.569	4.596	3.946	3.525	3.437
<b>ΣΥΝΟΛΟ</b>	<b>118.874</b>	<b>121.705</b>	<b>123.054</b>	<b>119.574</b>	<b>118.394</b>	<b>118.141</b>



## 65 ετών και άνω

	ΙΑΝΟΥΑΡΙΟΣ	ΦΕΒΡΟΥΑΡΙΟΣ	ΜΑΡΤΙΟΣ	ΑΠΡΙΛΙΟΣ	ΜΑΪΟΣ	ΙΟΥΝΙΟΣ
ΑΝΑΤΟΛΙΚΗ ΜΑΚΕΔΟΝΙΑ ΚΑΙ ΘΡΑΚΗ	543	564	581	583	582	591
ΚΕΝΤΡΙΚΗ ΜΑΚΕΔΟΝΙΑ	2.797	2.886	2.951	2.894	2.911	2.906
ΔΥΤΙΚΗ ΜΑΚΕΔΟΝΙΑ	239	260	267	266	260	254
ΗΠΕΙΡΟΣ	266	279	288	283	284	288
ΘΕΣΣΑΛΙΑ	488	512	533	538	548	538
ΙΟΝΙΑ ΝΗΣΙΑ	198	193	195	168	160	147
ΔΥΤΙΚΗ ΕΛΛΑΔΑ	573	591	616	616	613	617
ΣΤΕΡΕΑ ΕΛΛΑΔΑ	418	448	460	451	458	462
ΑΤΤΙΚΗ	5.196	5.396	5.532	5.562	5.613	5.701
ΠΕΛΟΠΟΝΝΗΣΟΣ	296	286	296	291	284	297
ΒΟΡΕΙΟ ΑΙΓΑΙΟ	114	122	126	126	124	117
ΝΟΤΙΟ ΑΙΓΑΙΟ	206	200	203	190	162	163
ΚΡΗΤΗ	334	340	346	313	299	292
<b>ΣΥΝΟΛΟ</b>	<b>11.668</b>	<b>12.077</b>	<b>12.394</b>	<b>12.281</b>	<b>12.298</b>	<b>12.373</b>

ΠΙΝΑΚΑΣ 7: Αριθμός ανέργων κατά Ηλικία, μήνα και Περιφέρεια:  
Πρώτο εξάμηνο έτους 2016

## 2.3.2. Εγγεγραμμένοι άνεργοι κατά Ηλικία, μήνα και διάρκεια ανεργίας

Στους πιο κάτω πίνακες παρουσιάζεται ο αριθμός των ανέργων στο σύνολο της χώρας κατά Ηλικία και διάρκεια ανεργίας όπως καταγράφεται στους μήνες του πρώτου εξαμήνου του έτους 2016.

	15-19 ετών				20-24 ετών				25-29 ετών			
	>=12 Μήνες	%	<12 Μήνες	%	>=12 Μήνες	%	<12 Μήνες	%	>=12 Μήνες	%	<12 Μήνες	%
ΙΑΝΟΥΑΡΙΟΣ	1.036	13,83%	6.454	86,17%	24.274	34,95%	45.170	65,05%	55.586	47,09%	62.464	52,91%
ΦΕΒΡΟΥΑΡΙΟΣ	1.016	12,45%	7.144	87,55%	23.912	33,59%	47.285	66,41%	55.068	46,03%	64.576	53,97%
ΜΑΡΤΙΟΣ	938	11,14%	7.483	88,86%	23.507	33,40%	46.882	66,60%	54.642	46,06%	63.991	53,94%
ΑΠΡΙΛΙΟΣ	877	10,95%	7.132	89,05%	22.494	34,47%	42.772	65,53%	52.999	47,43%	58.741	52,57%
ΜΑΪΟΣ	846	11,97%	6.222	88,03%	21.640	36,40%	37.806	63,60%	51.827	49,15%	53.610	50,85%
ΙΟΥΝΙΟΣ	751	12,16%	5.425	87,84%	20.638	36,67%	35.643	63,33%	50.441	47,18%	56.467	52,82%

	30-44 ετών				45-54 ετών			
	>=12 Μήνες	%	<12 Μήνες	%	>=12 Μήνες	%	<12 Μήνες	%
ΙΑΝΟΥΑΡΙΟΣ	172.920	48,88%	180.850	51,12%	110.221	55,82%	87.235	44,18%
ΦΕΒΡΟΥΑΡΙΟΣ	172.424	47,77%	188.549	52,23%	110.211	54,88%	90.599	45,12%
ΜΑΡΤΙΟΣ	172.837	47,97%	187.478	52,03%	110.892	55,19%	90.043	44,81%
ΑΠΡΙΛΙΟΣ	170.353	49,82%	171.593	50,18%	109.547	56,82%	83.233	43,18%
ΜΑΪΟΣ	170.091	51,42%	160.676	48,58%	109.740	58,29%	78.523	41,71%
ΙΟΥΝΙΟΣ	169.355	50,01%	169.266	49,99%	108.882	57,72%	79.751	42,28%

	55-64 ετών				65 ετών και άνω			
	>=12 Μήνες	%	<12 Μήνες	%	>=12 Μήνες	%	<12 Μήνες	%
ΙΑΝΟΥΑΡΙΟΣ	76.752	64,57%	42.122	35,43%	8.480	72,68%	3.188	27,32%
ΦΕΒΡΟΥΑΡΙΟΣ	77.374	63,58%	44.331	36,42%	8.637	71,52%	3.440	28,48%
ΜΑΡΤΙΟΣ	78.515	63,81%	44.539	36,19%	8.903	71,83%	3.491	28,17%
ΑΠΡΙΛΙΟΣ	78.090	65,31%	41.484	34,69%	8.933	72,74%	3.348	27,26%
ΜΑΪΟΣ	78.645	66,43%	39.749	33,57%	9.068	73,74%	3.230	26,26%
ΙΟΥΝΙΟΣ	78.533	66,47%	39.608	33,53%	9.151	73,96%	3.222	26,04%

Πίνακας 8: Αριθμός ανέργων κατά Ηλικία, μήνα και διάρκεια ανεργίας: Πρώτο εξάμηνο 2016

	15-19 ετών		20-24 ετών		25-29 ετών		30-44 ετών		45-54 ετών		55-64 ετών		65 ετών και άνω	
	<b>&gt;=12 Μήνες</b>													
ΙΑΝΟΥΑΡΙΟΣ	1.036	0,23%	24.274	5,40%	55.586	12,37%	172.920	38,49%	110.221	24,53%	76.752	17,08%	8.480	1,89%
ΦΕΒΡΟΥΑΡΙΟΣ	1.016	0,23%	23.912	5,33%	55.068	12,27%	172.424	38,43%	110.211	24,57%	77.374	17,25%	8.637	1,93%
ΜΑΡΤΙΟΣ	938	0,21%	23.507	5,22%	54.642	12,14%	172.837	38,39%	110.892	24,63%	78.515	17,44%	8.903	1,98%
ΑΠΡΙΛΙΟΣ	877	0,20%	22.494	5,07%	52.999	11,96%	170.353	38,43%	109.547	24,71%	78.090	17,62%	8.933	2,02%
ΜΑΪΟΣ	846	0,19%	21.640	4,90%	51.827	11,73%	170.091	38,49%	109.740	24,84%	78.645	17,80%	9.068	2,05%
ΙΟΥΝΙΟΣ	751	0,17%	20.638	4,71%	50.441	11,52%	169.355	38,69%	108.882	24,87%	78.533	17,94%	9.151	2,09%

	15-19 ετών		20-24 ετών		25-29 ετών		30-44 ετών		45-54 ετών		55-64 ετών		65 ετών και άνω	
	<b>&lt;12 Μήνες</b>													
ΙΑΝΟΥΑΡΙΟΣ	6.454	1,51%	45.170	10,57%	62.464	14,61%	180.850	42,31%	87.235	20,41%	42.122	9,85%	3.188	0,75%
ΦΕΒΡΟΥΑΡΙΟΣ	7.144	1,60%	47.285	10,60%	64.576	14,48%	188.549	42,28%	90.599	20,32%	44.331	9,94%	3.440	0,77%
ΜΑΡΤΙΟΣ	7.483	1,69%	46.882	10,56%	63.991	14,42%	187.478	42,23%	90.043	20,28%	44.539	10,03%	3.491	0,79%
ΑΠΡΙΛΙΟΣ	7.132	1,75%	42.772	10,48%	58.741	14,39%	171.593	42,03%	83.233	20,39%	41.484	10,16%	3.348	0,82%
ΜΑΪΟΣ	6.222	1,64%	37.806	9,95%	53.610	14,11%	160.676	42,30%	78.523	20,67%	39.749	10,47%	3.230	0,85%
ΙΟΥΝΙΟΣ	5.425	1,39%	35.643	9,15%	56.467	14,50%	169.266	43,47%	79.751	20,48%	39.608	10,17%	3.222	0,83%

Πίνακας 8α: Αριθμός ανέργων κατά ηλικία, μήνα και διάρκεια ανεργίας: Πρώτο εξάμηνο 2016

Αριθμός ανέργων κατά Ηλικία και διάρκεια ανεργίας:15-19 ετών

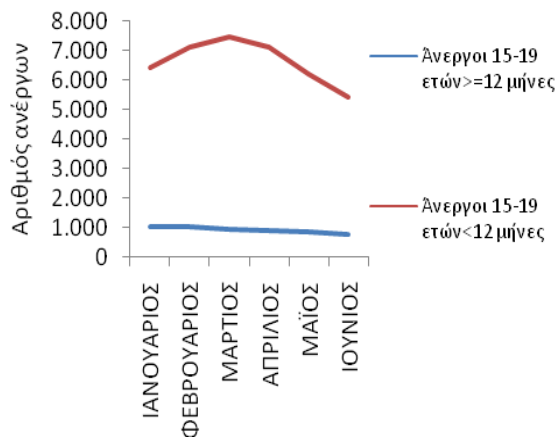

Αριθμός ανέργων κατά Ηλικία και διάρκεια ανεργίας:20-24 ετών

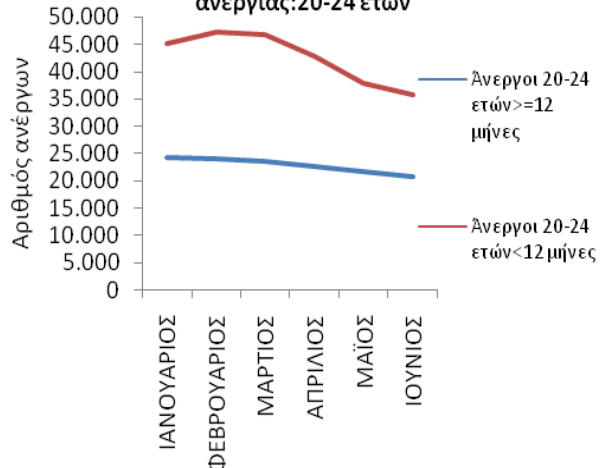

Αριθμός ανέργων κατά Ηλικία και διάρκεια ανεργίας:25-29 ετών

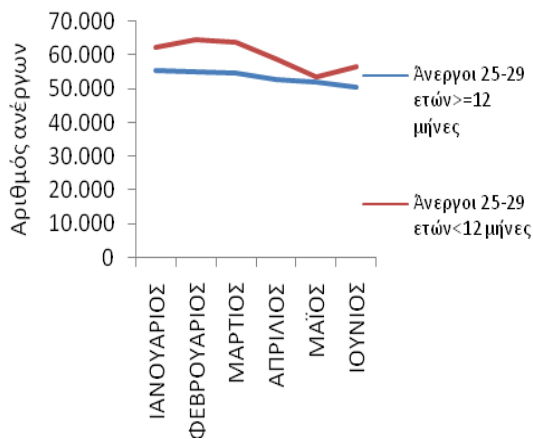

Αριθμός ανέργων κατά Ηλικία και διάρκεια ανεργίας:30-44 ετών

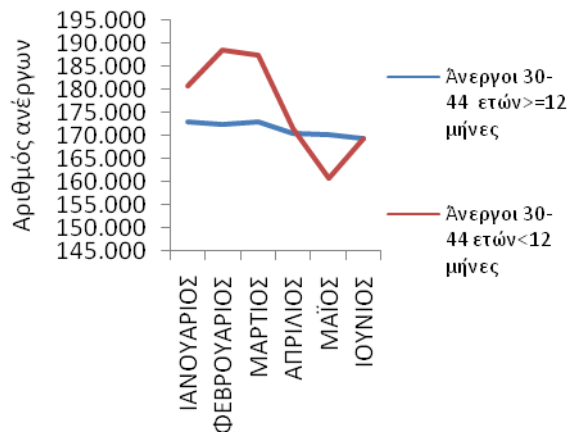

Αριθμός ανέργων κατά Ηλικία και διάρκεια ανεργίας:45-54 ετών

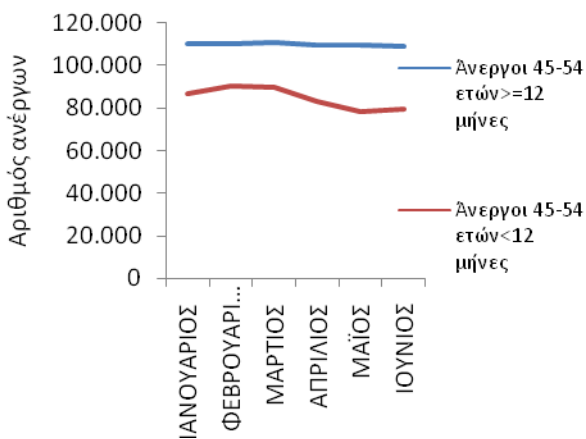

Αριθμός ανέργων κατά Ηλικία και διάρκεια ανεργίας:55-64 ετών

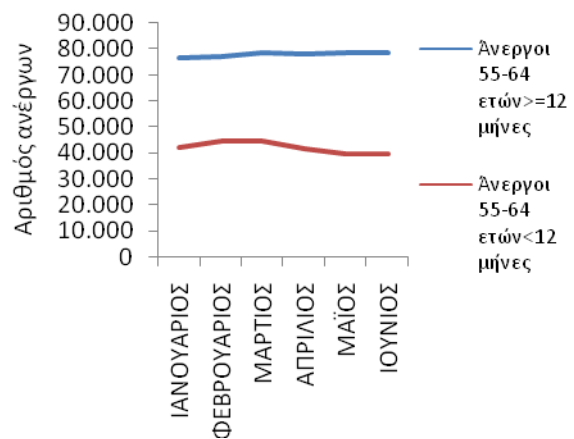

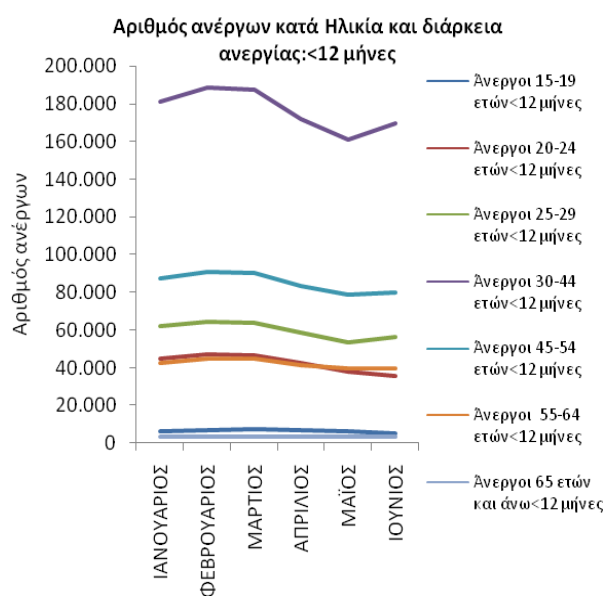
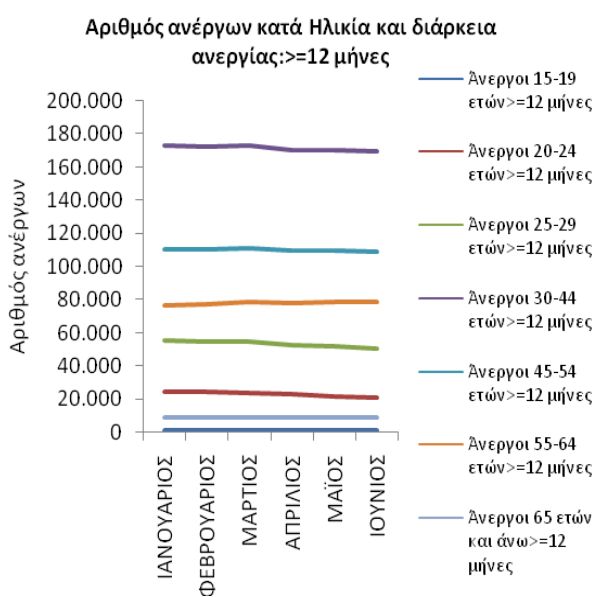
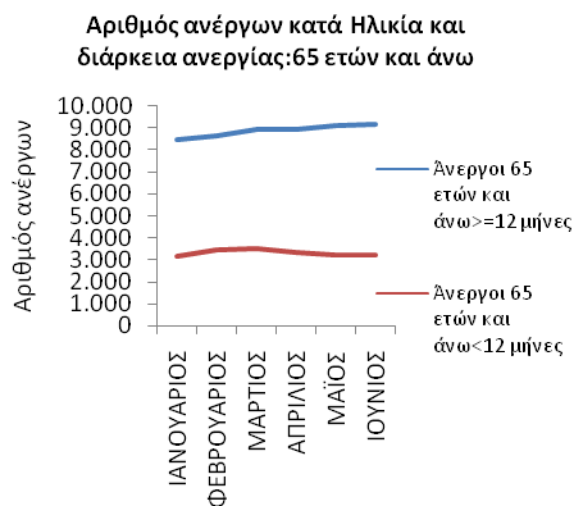

ΔΙΑΓΡΑΜΜΑΤΑ 16,17,18,19,20,21,22,23,24: Αριθμός ανέργων κατά Ηλικία, μήνα και διάρκεια ανεργίας: Πρώτο εξάμηνο 2016

Από τον πίνακα 8 και 8α, καθώς και από τα διαγράμματα 16,17,18,19,20,21,22,23,24 προκύπτει:

*15-19 ετών*

Οι άνεργοι με διάρκεια ανεργίας μικρότερη των 12 μηνών αποτελούν τον μεγαλύτερο αριθμό των ανέργων σε όλους τους μήνες του πρώτου εξαμήνου του 2016 σε σχέση με τους ανέργους με διάρκεια ανεργίας μεγαλύτερη ή ίση των 12 μηνών.

Το ποσοστό που αναλογεί στους ανέργους με διάρκεια ανεργίας μικρότερη των 12 μηνών κυμαίνεται από (86,17%) τον Ιανουάριο έως (89,05%) τον Απρίλιο ενώ το ποσοστό που αναλογεί στους ανέργους με διάρκεια ανεργίας μεγαλύτερη ή ίση των 12 μηνών κυμαίνεται από (10,95%) τον Απρίλιο έως (13,83%) τον Ιανουάριο.

*20-24 ετών*

Οι άνεργοι με διάρκεια ανεργίας μικρότερη των 12 μηνών αποτελούν τον μεγαλύτερο αριθμό των ανέργων σε όλους τους μήνες του πρώτου εξαμήνου του 2016 σε σχέση με τους ανέργους με διάρκεια ανεργίας μεγαλύτερη ή ίση των 12 μηνών.

Το ποσοστό που αναλογεί στους ανέργους με διάρκεια ανεργίας μικρότερη των 12 μηνών κυμαίνεται από (63,33%) τον Ιούνιο έως (66,60%) τον Μάρτιο ενώ το ποσοστό που αναλογεί στους ανέργους με διάρκεια ανεργίας μεγαλύτερη ή ίση των 12 μηνών κυμαίνεται από (33,40%) τον Μάρτιο έως (36,67%) τον Ιούνιο.

*25-29 ετών*

Οι άνεργοι με διάρκεια ανεργίας μικρότερη των 12 μηνών αποτελούν τον μεγαλύτερο αριθμό των ανέργων σε όλους τους μήνες του πρώτου εξαμήνου του 2016 σε σχέση με τους ανέργους με διάρκεια ανεργίας μεγαλύτερη ή ίση των 12 μηνών.

Το ποσοστό που αναλογεί στους ανέργους με διάρκεια ανεργίας μικρότερη των 12 μηνών κυμαίνεται από (50,85%) τον Μάιο έως (53,97%) τον Φεβρουάριο ενώ το ποσοστό που αναλογεί στους ανέργους με διάρκεια ανεργίας μεγαλύτερη των 12 μηνών κυμαίνεται από (46,03%) τον Φεβρουάριο έως (49,15%) τον Μάιο.

*30-44 ετών*

Οι άνεργοι με διάρκεια ανεργίας μικρότερη των 12 μηνών αποτελούν τον μεγαλύτερο αριθμό των ανέργων σε όλους τους μήνες του πρώτου εξαμήνου του 2016 εκτός από τους μήνες Μάιο και Ιούνιο σε σχέση με τους ανέργους με διάρκεια ανεργίας μεγαλύτερη ή ίση των 12 μηνών.

Το ποσοστό που αναλογεί στους ανέργους με διάρκεια ανεργίας μικρότερη των 12 μηνών κυμαίνεται από (48,58%) τον Μάιο έως (52,23%) τον Φεβρουάριο ενώ το ποσοστό που αναλογεί στους ανέργους με διάρκεια ανεργίας μεγαλύτερη ή ίση των 12 μηνών κυμαίνεται από (47,77%) τον Φεβρουάριο έως (51,42%) τον Μάιο.

*45-54 ετών*

Οι άνεργοι με διάρκεια ανεργίας μεγαλύτερη ή ίση των 12 μηνών αποτελούν τον μεγαλύτερο αριθμό των ανέργων σε όλους τους μήνες του πρώτου εξαμήνου του 2016 σε σχέση με τους ανέργους με διάρκεια ανεργίας μικρότερη των 12 μηνών.

Το ποσοστό που αναλογεί στους ανέργους με διάρκεια ανεργίας μεγαλύτερη ή ίση των 12 μηνών κυμαίνεται από (54,88%) τον Φεβρουάριο έως (58,29%) τον Μάιο ενώ το ποσοστό που αναλογεί στους ανέργους με διάρκεια ανεργίας μικρότερη των 12 μηνών κυμαίνεται από (41,71%) τον Μάιο έως (45,12%) τον Φεβρουάριο.

*55-64 ετών*

Οι άνεργοι με διάρκεια ανεργίας μεγαλύτερη ή ίση των 12 μηνών αποτελούν τον μεγαλύτερο αριθμό των ανέργων σε όλους τους μήνες του πρώτου εξαμήνου του 2016 σε σχέση με τους ανέργους με διάρκεια ανεργίας μικρότερη των 12 μηνών.

Το ποσοστό που αναλογεί στους ανέργους με διάρκεια ανεργίας μεγαλύτερη ή ίση των 12 μηνών κυμαίνεται από (63,58%) τον Φεβρουάριο έως (66,47%) τον Ιούνιο ενώ το ποσοστό που αναλογεί στους ανέργους με διάρκεια ανεργίας μικρότερη των 12 μηνών κυμαίνεται από (33,53%) τον Ιούνιο έως (36,42%) τον Φεβρουάριο.

*65 ετών και άνω*

Οι άνεργοι με διάρκεια ανεργίας μεγαλύτερη ή ίση των 12 μηνών αποτελούν τον μεγαλύτερο αριθμό των ανέργων σε όλους τους μήνες του πρώτου εξαμήνου του 2016 σε σχέση με τους ανέργους με διάρκεια ανεργίας μικρότερη των 12 μηνών.

Το ποσοστό που αναλογεί στους ανέργους με διάρκεια ανεργίας μεγαλύτερη ή ίση των 12 μηνών κυμαίνεται από (71,52%) τον Φεβρουάριο έως (73,96%) τον Ιούνιο ενώ το ποσοστό που αναλογεί στους ανέργους με διάρκεια ανεργίας μικρότερη των 12 μηνών κυμαίνεται από (26,04%) τον Ιούνιο έως (28,48%) τον Φεβρουάριο.



*>=12 μήνες*

Μεταξύ των ηλικιακών ομάδων «15-19 ετών», «20-24 ετών», «25-29 ετών», «30-44 ετών», «45-54 ετών», «55-64 ετών» και «65 ετών και άνω» των ανέργων με διάρκεια ανεργίας μεγαλύτερη ή ίση των 12 μηνών η ηλικιακή ομάδα «30-44 ετών» αποτελεί τον μεγαλύτερο αριθμό ανέργων κατά τους μήνες του πρώτου εξαμήνου του έτους 2016.

Το ποσοστό που αναλογεί στους ανέργους της ηλικιακής ομάδας «15-19 ετών» με διάρκεια ανεργίας μεγαλύτερη ή ίση των 12 μηνών κυμαίνεται από (0,17%) τον Ιούνιο έως (0,23%) τον Ιανουάριο και τον Φεβρουάριο, το ποσοστό που αναλογεί στους ανέργους της ηλικιακής ομάδας «20-24 ετών» με διάρκεια ανεργίας μεγαλύτερη ή ίση των 12 μηνών κυμαίνεται από (4,71%) τον Ιούνιο έως (5,40%) τον Ιανουάριο, το ποσοστό που αναλογεί στους ανέργους της ηλικιακής ομάδας «25-29 ετών» με διάρκεια ανεργίας μεγαλύτερη ή ίση των 12 μηνών κυμαίνεται από (11,52%) τον Ιούνιο έως (12,37%) τον Ιανουάριο, το ποσοστό που αναλογεί στους ανέργους της ηλικιακής ομάδας «30-44 ετών» με διάρκεια ανεργίας μεγαλύτερη ή ίση των 12 μηνών κυμαίνεται από (38,39%) τον Μάρτιο έως (38,69%) τον Ιούνιο, το ποσοστό που αναλογεί στους ανέργους της ηλικιακής ομάδας «45-54 ετών» με διάρκεια ανεργίας μεγαλύτερη ή ίση των 12 μηνών κυμαίνεται από (24,53%) τον Ιανουάριο έως (24,87%) τον Ιούνιο, το ποσοστό που αναλογεί στους ανέργους της ηλικιακής ομάδας «55-64 ετών» με διάρκεια ανεργίας μεγαλύτερη ή ίση των 12 μηνών κυμαίνεται από (17,08%) τον Ιανουάριο έως (17,94%) τον Ιούνιο και το ποσοστό που αναλογεί στους ανέργους της ηλικιακής ομάδας «65 ετών και άνω» με διάρκεια ανεργίας μεγαλύτερη ή ίση των 12 μηνών κυμαίνεται από (1,89%) τον Ιανουάριο έως (2,09%) τον Ιούνιο.

*<12 μήνες*

Μεταξύ των ηλικιακών ομάδων «15-19 ετών», «20-24 ετών», «25-29 ετών», «30-44 ετών», «45-54 ετών», «55-64 ετών» και «65 ετών και άνω» των ανέργων με διάρκεια ανεργίας μικρότερη των 12 μηνών η ηλικιακή ομάδα «30-44 ετών» αποτελεί τον μεγαλύτερο αριθμό ανέργων κατά τους μήνες του πρώτου εξαμήνου του έτους 2016.

Το ποσοστό που αναλογεί στους ανέργους της ηλικιακής ομάδας «15-19 ετών» με διάρκεια ανεργίας μικρότερη των 12 μηνών κυμαίνεται από (1,39%) τον Ιούνιο έως (1,75%) τον Απρίλιο, το ποσοστό που αναλογεί στους ανέργους της ηλικιακής ομάδας «20-24 ετών» με διάρκεια ανεργίας μικρότερη των 12 μηνών κυμαίνεται από (9,15%) τον Ιούνιο έως (10,60%) τον Φεβρουάριο, το ποσοστό που αναλογεί στους ανέργους της ηλικιακής ομάδας «25-29 ετών» με διάρκεια ανεργίας μικρότερη κυμαίνεται από (14,11%) τον Μάιο έως (14,61%) τον Ιανουάριο, το ποσοστό που αναλογεί στους ανέργους της ηλικιακής ομάδας «30-44 ετών» με διάρκεια ανεργίας μικρότερη των 12 μηνών κυμαίνεται από (42,03%) τον Απρίλιο έως (43,47%) τον Ιούνιο, το ποσοστό που αναλογεί στους ανέργους της ηλικιακής ομάδας «45-54 ετών» με διάρκεια ανεργίας μικρότερη των 12 μηνών κυμαίνεται από (20,28%) τον Μάρτιο έως (20,67%) τον Μάιο, το ποσοστό που αναλογεί στους ανέργους της ηλικιακής ομάδας «55-64 ετών» με διάρκεια ανεργίας μικρότερη των 12 μηνών κυμαίνεται από (9,85%) τον Ιανουάριο έως (10,47%) τον Μάιο και το ποσοστό που αναλογεί στους ανέργους της ηλικιακής ομάδας «65 ετών και άνω» με διάρκεια ανεργίας μικρότερη των 12 μηνών κυμαίνεται από (0,75%) τον Ιανουάριο έως (0,85%) τον Μάιο.

## 2.4. Ανάλυση κατά Εκπαιδευτικό Επίπεδο

### 2.4.1. Κατανομή των εγγεγραμμένων ανέργων κατά Εκπαιδευτικό επίπεδο, μήνα και Περιφέρεια

Στον πίνακα που ακολουθεί παρουσιάζεται ο αριθμός των ανέργων στο σύνολο της χώρας κατά Εκπαιδευτικό επίπεδο όπως κατανέμεται στα Εκπαιδευτικά επίπεδα Χωρίς εκπαίδευση, Υποχρεωτικής εκπαίδευσης (έως 3<sup>η</sup> Γυμνασίου), Δευτεροβάθμιας εκπαίδευσης και Τριτοβάθμιας εκπαίδευσης στους μήνες του πρώτου εξαμήνου του έτους 2016.

	ΙΑΝΟΥΑΡΙΟΣ		ΦΕΒΡΟΥΑΡΙΟΣ		ΜΑΡΤΙΟΣ		ΑΠΡΙΛΙΟΣ		ΜΑΪΟΣ		ΙΟΥΝΙΟΣ	
	Άνεργοι	%	Άνεργοι	%	Άνεργοι	%	Άνεργοι	%	Άνεργοι	%	Άνεργοι	%
Χωρίς εκπαίδευση	28.259	3,22%	29.627	3,31%	30.465	3,41%	29.577	3,47%	29.047	3,54%	29.680	3,59%
Υποχρεωτική εκπαίδευση (έως 3 <sup>η</sup> Γυμνασίου)	274.677	31,33%	278.648	31,15%	277.432	31,03%	261.704	30,73%	250.626	30,50%	245.659	29,70%
Δευτεροβάθμια εκπαίδευση	421.227	48,04%	431.368	48,22%	431.238	48,23%	410.281	48,18%	393.590	47,90%	390.134	47,17%
Τριτοβάθμια εκπαίδευση	152.589	17,40%	154.923	17,32%	155.006	17,34%	150.034	17,62%	148.410	18,06%	161.660	19,54%
<b>Σύνολο</b>	<b>876.752</b>	<b>100,00%</b>	<b>894.566</b>	<b>100,00%</b>	<b>894.141</b>	<b>100,00%</b>	<b>851.596</b>	<b>100,00%</b>	<b>821.673</b>	<b>100,00%</b>	<b>827.133</b>	<b>100,00%</b>

ΠΙΝΑΚΑΣ 9: Αριθμός ανέργων κατά Εκπαιδευτικό επίπεδο και μήνα: Πρώτο εξάμηνο έτους 2016

Αριθμός ανέργων κατά Εκπαιδευτικό Επίπεδο: Α' Εξάμηνο έτους 2016

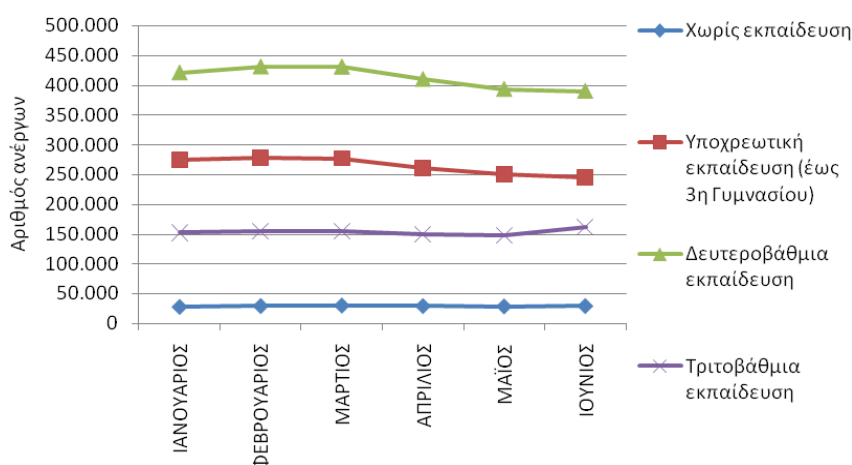

ΔΙΑΓΡΑΜΜΑ 25: Αριθμός ανέργων κατά Εκπαιδευτικό επίπεδο και μήνα: Πρώτο εξάμηνο 2016

Από τον πίνακα 9 και από το διάγραμμα 25 προκύπτει:

Η πολυπληθέστερη ομάδα ανέργων κατά Εκπαιδευτικό επίπεδο καταγράφεται στο εκπαιδευτικό επίπεδο «Δευτεροβάθμιας εκπαίδευσης» και η δεύτερη πολυπληθέστερη ομάδα καταγράφεται στο εκπαιδευτικό επίπεδο «Υποχρεωτικής εκπαίδευσης (έως 3<sup>η</sup> Γυμνασίου)». Στη συνέχεια ακολουθεί το εκπαιδευτικό επίπεδο «Τριτοβάθμιας εκπαίδευσης» και τέλος το εκπαιδευτικό επίπεδο «Χωρίς εκπαίδευση» όπου καταγράφεται ο μικρότερος αριθμός ανέργων.

Το ποσοστό που αναλογεί στους ανέργους του εκπαιδευτικού επιπέδου «Δευτεροβάθμιας εκπαίδευσης» κυμαίνεται μεταξύ (47,17%) τον Ιούνιο έως (48,23%) τον Μάρτιο. Το ποσοστό που αναλογεί στους ανέργους του εκπαιδευτικού επιπέδου «Υποχρεωτικής εκπαίδευσης (έως 3<sup>η</sup> Γυμνασίου)» κυμαίνεται μεταξύ (29,70%) τον Ιούνιο και (31,33%) τον Ιανουάριο.

Το ποσοστό που αναλογεί στους ανέργους του εκπαιδευτικού επιπέδου «Τριτοβάθμιας εκπαίδευσης» κυμαίνεται μεταξύ (17,32%) τον Φεβρουάριο και (19,54%) τον Ιούνιο και το ποσοστό που αναλογεί στους ανέργους του εκπαιδευτικού επιπέδου «Χωρίς εκπαίδευση» κυμαίνεται μεταξύ (3,22%) τον Ιανουάριο και (3,59%) τον Ιούνιο.

Ο αριθμός των ανέργων κατά Εκπαιδευτικό επίπεδο και Περιφέρεια για το πρώτο εξάμηνο του έτους 2016 παρουσιάζονται στον πίνακα 10.

	Χωρίς εκπαίδευση					
	ΙΑΝΟΥΑΡΙΟΣ	ΦΕΒΡΟΥΑΡΙΟΣ	ΜΑΡΤΙΟΣ	ΑΠΡΙΛΙΟΣ	ΜΑΪΟΣ	ΙΟΥΝΙΟΣ
ΑΝΑΤΟΛΙΚΗ ΜΑΚΕΔΟΝΙΑ ΚΑΙ ΘΡΑΚΗ	3.157	3.294	3.382	3.304	3.242	3.271
ΚΕΝΤΡΙΚΗ ΜΑΚΕΔΟΝΙΑ	4.396	4.514	4.609	4.444	4.366	4.385
ΔΥΤΙΚΗ ΜΑΚΕΔΟΝΙΑ	218	222	227	232	233	243
ΗΠΕΙΡΟΣ	315	341	351	342	334	336
ΘΕΣΣΑΛΙΑ	2.654	2.842	2.955	2.821	2.789	2.776
ΙΟΝΙΑ ΝΗΣΙΑ	341	336	332	234	177	152
ΔΥΤΙΚΗ ΕΛΛΑΔΑ	1.604	1.633	1.681	1.593	1.565	1.606
ΣΤΕΡΕΑ ΕΛΛΑΔΑ	1.147	1.315	1.353	1.349	1.297	1.303
ΑΤΤΙΚΗ	12.059	12.653	13.039	12.961	13.030	13.669
ΠΕΛΟΠΟΝΝΗΣΟΣ	1.060	1.100	1.166	1.150	1.073	1.061
ΒΟΡΕΙΟ ΑΙΓΑΙΟ	151	160	160	154	152	149
ΝΟΤΙΟ ΑΙΓΑΙΟ	325	349	352	287	220	190
ΚΡΗΤΗ	832	868	858	706	569	539
<b>ΣΥΝΟΛΟ</b>	<b>28.259</b>	<b>29.627</b>	<b>30.465</b>	<b>29.577</b>	<b>29.047</b>	<b>29.680</b>
	Υποχρεωτική εκπαίδευση (έως 3η Γυμνασίου)					
	ΙΑΝΟΥΑΡΙΟΣ	ΦΕΒΡΟΥΑΡΙΟΣ	ΜΑΡΤΙΟΣ	ΑΠΡΙΛΙΟΣ	ΜΑΪΟΣ	ΙΟΥΝΙΟΣ
ΑΝΑΤΟΛΙΚΗ ΜΑΚΕΔΟΝΙΑ ΚΑΙ ΘΡΑΚΗ	18.971	19.233	19.093	18.292	17.767	17.584
ΚΕΝΤΡΙΚΗ ΜΑΚΕΔΟΝΙΑ	54.900	55.727	55.278	52.270	49.983	48.138
ΔΥΤΙΚΗ ΜΑΚΕΔΟΝΙΑ	8.554	8.862	8.904	8.693	8.446	8.280
ΗΠΕΙΡΟΣ	8.829	9.111	9.170	8.811	8.558	8.422
ΘΕΣΣΑΛΙΑ	18.191	18.525	18.518	17.531	16.895	16.383
ΙΟΝΙΑ ΝΗΣΙΑ	6.102	6.030	5.791	4.073	2.765	2.455
ΔΥΤΙΚΗ ΕΛΛΑΔΑ	21.736	21.995	22.019	21.181	20.826	20.497
ΣΤΕΡΕΑ ΕΛΛΑΔΑ	14.445	14.602	14.496	13.864	13.503	13.243
ΑΤΤΙΚΗ	88.705	89.463	89.126	86.650	85.213	84.947
ΠΕΛΟΠΟΝΝΗΣΟΣ	10.692	10.868	10.999	10.578	10.214	10.004
ΒΟΡΕΙΟ ΑΙΓΑΙΟ	3.806	3.897	3.933	3.671	3.430	3.306
ΝΟΤΙΟ ΑΙΓΑΙΟ	6.012	6.071	5.833	4.464	3.189	2.860
ΚΡΗΤΗ	13.734	14.264	14.272	11.626	9.837	9.540
<b>ΣΥΝΟΛΟ</b>	<b>274.677</b>	<b>278.648</b>	<b>277.432</b>	<b>261.704</b>	<b>250.626</b>	<b>245.659</b>
	Δευτεροβάθμια εκπαίδευση					
	ΙΑΝΟΥΑΡΙΟΣ	ΦΕΒΡΟΥΑΡΙΟΣ	ΜΑΡΤΙΟΣ	ΑΠΡΙΛΙΟΣ	ΜΑΪΟΣ	ΙΟΥΝΙΟΣ
ΑΝΑΤΟΛΙΚΗ ΜΑΚΕΔΟΝΙΑ ΚΑΙ ΘΡΑΚΗ	21.135	21.627	21.579	20.656	20.173	20.050
ΚΕΝΤΡΙΚΗ ΜΑΚΕΔΟΝΙΑ	77.919	79.769	79.671	76.124	73.212	72.292
ΔΥΤΙΚΗ ΜΑΚΕΔΟΝΙΑ	14.895	15.650	15.451	15.093	14.867	15.089
ΗΠΕΙΡΟΣ	13.088	13.548	13.613	13.202	12.706	12.529
ΘΕΣΣΑΛΙΑ	31.022	32.244	32.551	31.103	30.073	29.548
ΙΟΝΙΑ ΝΗΣΙΑ	7.739	7.754	7.493	5.648	4.037	3.622
ΔΥΤΙΚΗ ΕΛΛΑΔΑ	34.750	35.497	35.584	34.158	33.362	33.026
ΣΤΕΡΕΑ ΕΛΛΑΔΑ	19.661	20.129	20.165	19.391	18.823	18.623
ΑΤΤΙΚΗ	148.005	150.506	150.484	146.400	143.024	143.442
ΠΕΛΟΠΟΝΝΗΣΟΣ	17.423	17.886	18.044	17.322	16.816	16.548
ΒΟΡΕΙΟ ΑΙΓΑΙΟ	6.757	7.045	7.157	6.840	6.571	6.473
ΝΟΤΙΟ ΑΙΓΑΙΟ	8.337	8.505	8.240	6.632	4.994	4.475
ΚΡΗΤΗ	20.496	21.208	21.206	17.712	14.932	14.417
<b>ΣΥΝΟΛΟ</b>	<b>421.227</b>	<b>431.368</b>	<b>431.238</b>	<b>410.281</b>	<b>393.590</b>	<b>390.134</b>
	Τριτοβάθμια εκπαίδευση					
	ΙΑΝΟΥΑΡΙΟΣ	ΦΕΒΡΟΥΑΡΙΟΣ	ΜΑΡΤΙΟΣ	ΑΠΡΙΛΙΟΣ	ΜΑΪΟΣ	ΙΟΥΝΙΟΣ
ΑΝΑΤΟΛΙΚΗ ΜΑΚΕΔΟΝΙΑ ΚΑΙ ΘΡΑΚΗ	7.632	7.833	7.767	7.495	7.506	8.341
ΚΕΝΤΡΙΚΗ ΜΑΚΕΔΟΝΙΑ	29.486	30.070	29.964	29.091	28.887	31.968
ΔΥΤΙΚΗ ΜΑΚΕΔΟΝΙΑ	5.750	5.878	5.876	5.791	5.805	6.415
ΗΠΕΙΡΟΣ	5.938	6.035	6.058	5.915	5.873	6.002
ΘΕΣΣΑΛΙΑ	12.712	13.020	13.095	12.662	12.612	13.816
ΙΟΝΙΑ ΝΗΣΙΑ	2.170	2.212	2.158	1.873	1.565	1.627
ΔΥΤΙΚΗ ΕΛΛΑΔΑ	10.432	10.500	10.516	10.193	10.267	11.100
ΣΤΕΡΕΑ ΕΛΛΑΔΑ	6.135	6.225	6.242	6.043	6.014	6.330
ΑΤΤΙΚΗ	53.618	54.127	54.205	53.262	53.126	57.556
ΠΕΛΟΠΟΝΝΗΣΟΣ	6.497	6.556	6.610	6.351	6.332	6.792
ΒΟΡΕΙΟ ΑΙΓΑΙΟ	2.378	2.418	2.442	2.360	2.381	2.584
ΝΟΤΙΟ ΑΙΓΑΙΟ	2.108	2.130	2.094	1.826	1.438	1.770
ΚΡΗΤΗ	7.733	7.919	7.979	7.172	6.604	7.359
<b>ΣΥΝΟΛΟ</b>	<b>152.589</b>	<b>154.923</b>	<b>155.006</b>	<b>150.034</b>	<b>148.410</b>	<b>161.660</b>

ΠΙΝΑΚΑΣ 10: Αριθμός ανέργων κατά Εκπαιδευτικό επίπεδο, μήνα και Περιφέρεια: Πρώτο εξάμηνο έτους 2016

### 2.4.2. Εγγεγραμμένοι άνεργοι κατά Εκπαιδευτικό επίπεδο, μήνα και διάρκεια ανεργίας

Στους πιο κάτω πίνακες παρουσιάζεται ο αριθμός των ανέργων στο σύνολο της χώρας κατά Εκπαιδευτικό επίπεδο και διάρκεια ανεργίας όπως καταγράφεται στους μήνες του πρώτου εξαμήνου του έτους 2016.

	Χωρίς εκπαίδευση				Υποχρεωτική εκπαίδευση (έως 3η Γυμνασίου)				Δευτεροβάθμια εκπαίδευση				Τριτοβάθμια εκπαίδευση			
	>=12 Μήνες	%	<12 Μήνες	%	>=12 Μήνες	%	<12 Μήνες	%	>=12 Μήνες	%	<12 Μήνες	%	>=12 Μήνες	%	<12 Μήνες	%
ΙΑΝΟΥΑΡΙΟΣ	10.321	36,52%	17.938	63,48%	150.558	54,81%	124.119	45,19%	215.018	51,05%	206.209	48,95%	73.372	48,08%	79.217	51,92%
ΦΕΒΡΟΥΑΡΙΟΣ	10.685	36,07%	18.942	63,93%	150.260	53,92%	128.388	46,08%	214.950	49,83%	216.418	50,17%	72.747	46,96%	82.176	53,04%
ΜΑΡΤΙΟΣ	11.136	36,55%	19.329	63,45%	150.760	54,34%	126.672	45,66%	215.664	50,01%	215.574	49,99%	72.674	46,88%	82.332	53,12%
ΑΠΡΙΛΙΟΣ	11.202	37,87%	18.375	62,13%	148.283	56,66%	113.421	43,34%	212.132	51,70%	198.149	48,30%	71.676	47,77%	78.358	52,23%
ΜΑΪΟΣ	11.542	39,74%	17.505	60,26%	147.548	58,87%	103.078	41,13%	211.242	53,67%	182.348	46,33%	71.525	48,19%	76.885	51,81%
ΙΟΥΝΙΟΣ	11.662	39,29%	18.018	60,71%	145.568	59,26%	100.091	40,74%	209.097	53,60%	181.037	46,40%	71.424	44,18%	90.236	55,82%

ΠΙΝΑΚΑΣ 11: Αριθμός ανέργων κατά Εκπαιδευτικό επίπεδο, μήνα και διάρκεια ανεργίας:  
Πρώτο εξάμηνο έτους 2016

	Χωρίς εκπαίδευση		Υποχρεωτική εκπαίδευση (έως 3η Γυμνασίου)		Δευτεροβάθμια εκπαίδευση		Τριτοβάθμια εκπαίδευση		Χωρίς εκπαίδευση		Υποχρεωτική εκπαίδευση (έως 3η Γυμνασίου)		Δευτεροβάθμια εκπαίδευση		Τριτοβάθμια εκπαίδευση	
	>=12 Μήνες	%	>=12 Μήνες	%	>=12 Μήνες	%	>=12 Μήνες	%	<12 Μήνες	%	<12 Μήνες	%	<12 Μήνες	%	<12 Μήνες	%
ΙΑΝΟΥΑΡΙΟΣ	10.321	2,30%	150.558	33,51%	215.018	47,86%	73.372	16,33%	17.938	4,20%	124.119	29,03%	206.209	48,24%	79.217	18,53%
ΦΕΒΡΟΥΑΡΙΟΣ	10.685	2,38%	150.260	33,49%	214.950	47,91%	72.747	16,21%	18.942	4,25%	128.388	28,79%	216.418	48,53%	82.176	18,43%
ΜΑΡΤΙΟΣ	11.136	2,47%	150.760	33,48%	215.664	47,90%	72.674	16,14%	19.329	4,35%	126.672	28,54%	215.574	48,56%	82.332	18,55%
ΑΠΡΙΛΙΟΣ	11.202	2,53%	148.283	33,45%	212.132	47,85%	71.676	16,17%	18.375	4,50%	113.421	27,78%	198.149	48,53%	78.358	19,19%
ΜΑΪΟΣ	11.542	2,61%	147.548	33,39%	211.242	47,81%	71.525	16,19%	17.505	4,61%	103.078	27,14%	182.348	48,01%	76.885	20,24%
ΙΟΥΝΙΟΣ	11.662	2,66%	145.568	33,25%	209.097	47,77%	71.424	16,32%	18.018	4,63%	100.091	25,71%	181.037	46,49%	90.236	23,17%

ΠΙΝΑΚΑΣ 11α: Αριθμός ανέργων κατά Εκπαιδευτικό επίπεδο, μήνα και διάρκεια ανεργίας:  
Πρώτο εξάμηνο έτους 2016

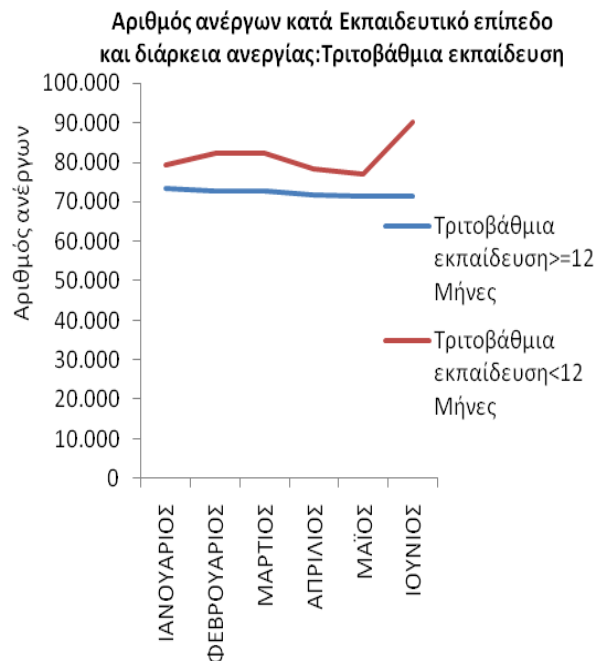
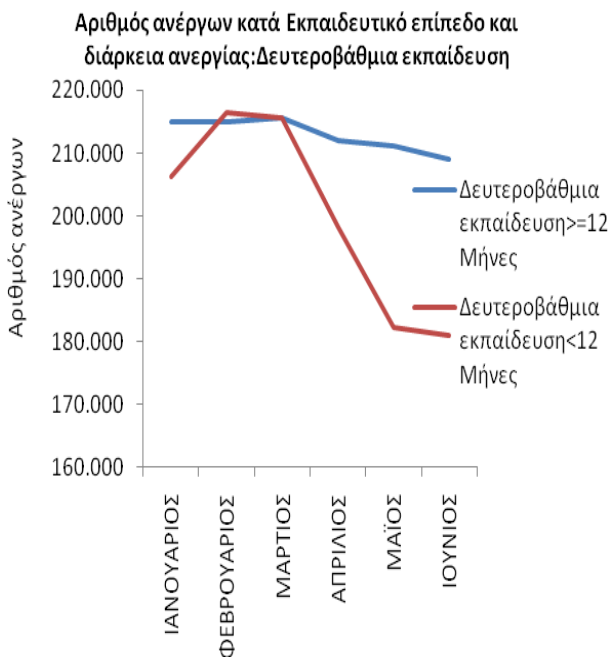
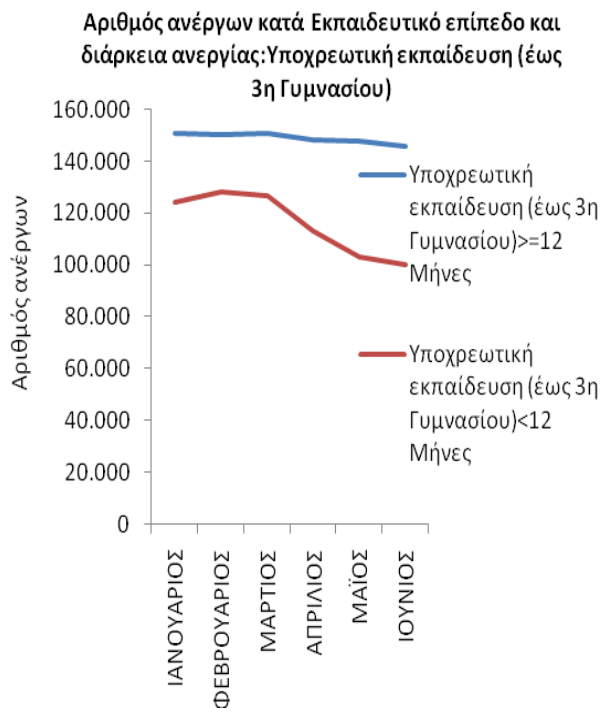
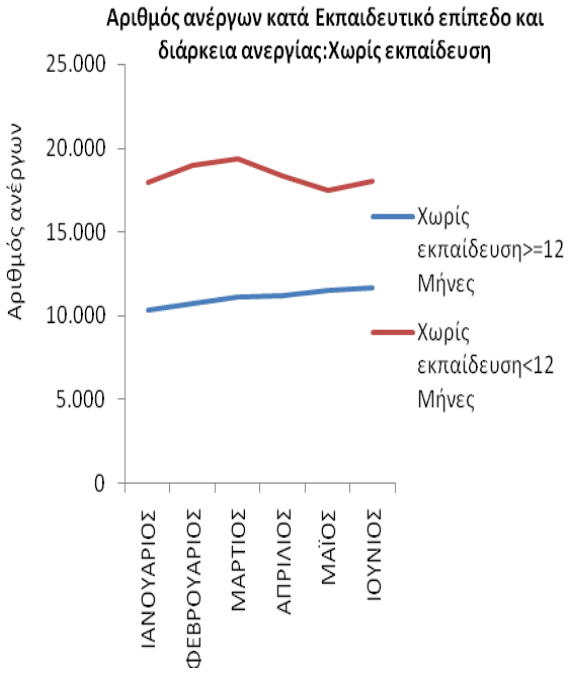

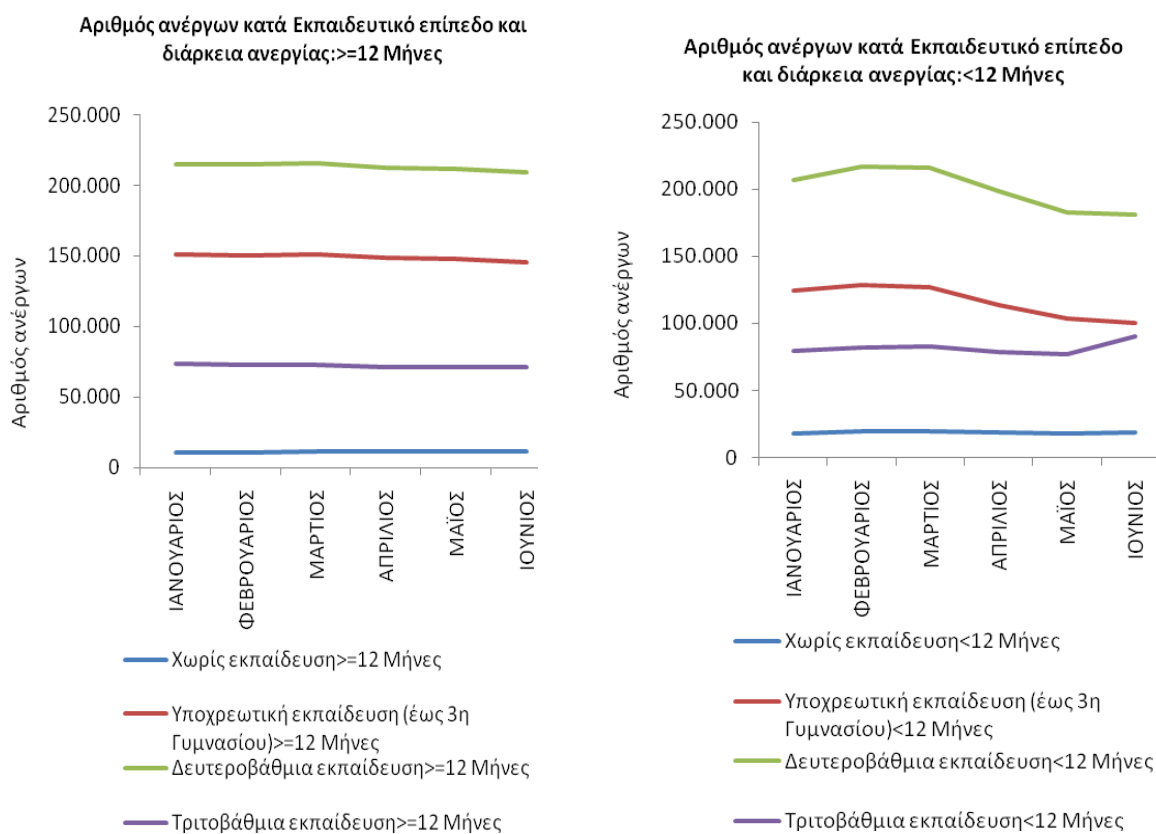

ΔΙΑΓΡΑΜΜΑΤΑ 26,27,28,29,30,31: Αριθμός ανέργων κατά Εκπαιδευτικό επίπεδο, μήνα και διάρκεια ανεργίας: Πρώτο εξάμηνο 2016

Από τον πίνακα 11 και 11α, καθώς και από τα διαγράμματα 26,27,28,29,30,31 προκύπτει:



### *Χωρίς Εκπαίδευση*

Οι άνεργοι με διάρκεια ανεργίας μικρότερη των 12 μηνών αποτελούν τον μεγαλύτερο αριθμό των ανέργων σε όλους τους μήνες του πρώτου εξαμήνου του 2016 σε σχέση με τους εγγεγραμμένους άνεργους με διάρκεια ανεργίας μεγαλύτερη ή ίση των 12 μηνών.

Το ποσοστό που αναλογεί στους άνεργους με διάρκεια ανεργίας μικρότερη των 12 μηνών κυμαίνεται από (60,26%) τον Μάιο έως (63,93%) τον Φεβρουάριο ενώ το ποσοστό που αναλογεί στους άνεργους με διάρκεια ανεργίας μεγαλύτερη ή ίση των 12 μηνών κυμαίνεται από (36,07%) τον Φεβρουάριο έως (39,74%) τον Μάιο.

### *Υποχρεωτική Εκπαίδευση (έως 3<sup>η</sup> Γυμνασίου)*

Οι άνεργοι με διάρκεια ανεργίας μικρότερη των 12 μηνών αποτελούν τον μικρότερο αριθμό των ανέργων σε όλους τους μήνες του πρώτου εξαμήνου του 2016 σε σχέση με τους εγγεγραμμένους άνεργους με διάρκεια ανεργίας μεγαλύτερη ή ίση των 12 μηνών.

Το ποσοστό που αναλογεί στους άνεργους με διάρκεια ανεργίας μικρότερη των 12 μηνών κυμαίνεται από (40,74%) τον Ιούνιο έως (46,08%) τον Φεβρουάριο ενώ το ποσοστό που αναλογεί στους άνεργους με διάρκεια ανεργίας μεγαλύτερη ή ίση των 12 μηνών κυμαίνεται από (53,92%) τον Φεβρουάριο έως (59,26%) τον Ιούνιο.

### *Δευτεροβάθμια Εκπαίδευση*

Οι άνεργοι με διάρκεια ανεργίας μικρότερη των 12 μηνών αποτελούν τον μικρότερο αριθμό των ανέργων σε όλους τους μήνες του πρώτου εξαμήνου του 2016 εκτός από τον μήνα Φεβρουάριο σε σχέση με τους εγγεγραμμένους ανέργους με διάρκεια ανεργίας μεγαλύτερη ή ίση των 12 μηνών.

Το ποσοστό που αναλογεί στους ανέργους με διάρκεια ανεργίας μικρότερη των 12 μηνών κυμαίνεται από (46,33%) τον Μάιο έως (50,17%) τον Φεβρουάριο ενώ το ποσοστό που αναλογεί στους ανέργους με διάρκεια ανεργίας μεγαλύτερη ή ίση των 12 μηνών κυμαίνεται από (49,83%) τον Φεβρουάριο έως (53,67%) τον Μάιο.

### *Τριτοβάθμια Εκπαίδευση*

Οι άνεργοι με διάρκεια ανεργίας μικρότερη των 12 μηνών αποτελούν τον μεγαλύτερο αριθμό των ανέργων σε όλους τους μήνες του πρώτου εξαμήνου του 2016 σε σχέση με τους ανέργους με διάρκεια ανεργίας μεγαλύτερη ή ίση των 12 μηνών.

Το ποσοστό που αναλογεί στους ανέργους με διάρκεια ανεργίας μικρότερη των 12 μηνών κυμαίνεται από (51,81%) τον Μάιο έως (55,82%) τον Ιούνιο ενώ το ποσοστό που αναλογεί στους ανέργους με διάρκεια ανεργίας μεγαλύτερη ή ίση των 12 μηνών κυμαίνεται από (44,18%) τον Ιούνιο έως (48,19%) τον Μάιο.

*>=12 μήνες*

Μεταξύ των εκπαιδευτικών επιπέδων «Χωρίς εκπαίδευση», «Υποχρεωτικής εκπαίδευσης (έως 3<sup>η</sup> Γυμνασίου), «Δευτεροβάθμιας εκπαίδευσης» και «Τριτοβάθμιας εκπαίδευσης» των ανέργων με διάρκεια ανεργίας μεγαλύτερη ή ίση των 12 μηνών το εκπαιδευτικό επίπεδο «Δευτεροβάθμιας εκπαίδευσης» αποτελεί τον μεγαλύτερο αριθμό ανέργων σε όλους τους μήνες του πρώτου εξαμήνου 2016.

Το ποσοστό που αναλογεί στους ανέργους του εκπαιδευτικού επιπέδου «Χωρίς εκπαίδευση» με διάρκεια ανεργίας μεγαλύτερη ή ίση των 12 μηνών κυμαίνεται από (2,30%) τον Ιανουάριο έως (2,66%) τον Ιούνιο, το ποσοστό που αναλογεί στους ανέργους του εκπαιδευτικού επιπέδου «Υποχρεωτικής εκπαίδευσης (έως 3<sup>η</sup> Γυμνασίου) με διάρκεια ανεργίας μεγαλύτερη ή ίση των 12 μηνών κυμαίνεται από (33,25%) τον Ιούνιο έως (33,51%) τον Ιανουάριο, το ποσοστό που αναλογεί στους ανέργους του εκπαιδευτικού επιπέδου «Δευτεροβάθμιας εκπαίδευσης» με διάρκεια ανεργίας μεγαλύτερη ή ίση των 12 μηνών κυμαίνεται από (47,77%) τον Ιούνιο έως (47,91%) τον Φεβρουάριο και το ποσοστό που αναλογεί στους ανέργους του εκπαιδευτικού επιπέδου «Τριτοβάθμιας εκπαίδευσης» με διάρκεια ανεργίας μεγαλύτερη ή ίση των 12 μηνών κυμαίνεται από (16,14%) τον Μάρτιο έως (16,33%) τον Ιανουάριο.

*<12 μήνες*

Μεταξύ των εκπαιδευτικών επιπέδων «Χωρίς εκπαίδευση», «Υποχρεωτικής εκπαίδευσης (έως 3<sup>η</sup> Γυμνασίου), «Δευτεροβάθμιας εκπαίδευσης» και «Τριτοβάθμιας εκπαίδευσης» των ανέργων με διάρκεια ανεργίας μικρότερη των 12 μηνών το εκπαιδευτικό επίπεδο «Δευτεροβάθμιας εκπαίδευσης» αποτελεί τον μεγαλύτερο αριθμό ανέργων σε όλους τους μήνες του πρώτου εξαμήνου 2016.

Το ποσοστό που αναλογεί στους ανέργους του εκπαιδευτικού επιπέδου «Χωρίς εκπαίδευση» με διάρκεια ανεργίας μικρότερη των 12 μηνών κυμαίνεται από (4,20%) τον Ιανουάριο έως (4,63%) τον Ιούνιο, το ποσοστό που αναλογεί στους ανέργους του εκπαιδευτικού επιπέδου «Υποχρεωτικής εκπαίδευσης (έως 3<sup>η</sup> Γυμνασίου) με διάρκεια ανεργίας μικρότερη των 12 μηνών κυμαίνεται από (25,71%) τον Ιούνιο έως (29,03%) τον Ιανουάριο, το ποσοστό που αναλογεί στους ανέργους του εκπαιδευτικού επιπέδου «Δευτεροβάθμιας εκπαίδευσης» με διάρκεια ανεργίας μικρότερη των 12 μηνών κυμαίνεται από (46,49%) τον Ιούνιο έως (48,56%) τον Μάρτιο και το ποσοστό που αναλογεί στους ανέργους του εκπαιδευτικού επιπέδου «Τριτοβάθμιας εκπαίδευσης» με διάρκεια ανεργίας μικρότερη των 12 μηνών κυμαίνεται από (18,43%) τον Φεβρουάριο έως (23,17%) τον Ιούνιο.

## 2.5. Ανάλυση κατά Υπηκοότητα

## 2.5.1. Κατανομή των εγγεγραμμένων ανέργων κατά Υπηκοότητα, μήνα και Περιφέρεια

Στον πίνακα που ακολουθεί παρουσιάζεται ο αριθμός των ανέργων στο σύνολο της χώρας κατά Υπηκοότητα όπως κατανέμεται στους Έλληνες Υπήκοους, στους Υπήκοους χωρών Ευρωπαϊκής Ένωσης και στους Υπήκοους τρίτων χωρών στους μήνες του πρώτου εξαμήνου του έτους 2016.

	ΙΑΝΟΥΑΡΙΟΣ		ΦΕΒΡΟΥΑΡΙΟΣ		ΜΑΡΤΙΟΣ		ΑΠΡΙΛΙΟΣ		ΜΑΪΟΣ		ΙΟΥΝΙΟΣ	
	Άνεργοι	%	Άνεργοι	%	Άνεργοι	%	Άνεργοι	%	Άνεργοι	%	Άνεργοι	%
Έλληνες Υπήκοοι	808.616	92,23%	824.457	92,16%	823.886	92,14%	788.717	92,62%	764.506	93,04%	770.152	93,11%
Υπήκοοι χωρών Ευρωπαϊκής Ένωσης	15.718	1,79%	15.915	1,78%	15.761	1,76%	13.280	1,56%	11.658	1,42%	11.589	1,40%
Υπήκοοι τρίτων χωρών	52.418	5,98%	54.194	6,06%	54.494	6,09%	49.599	5,82%	45.509	5,54%	45.392	5,49%
<b>Σύνολο</b>	<b>876.752</b>	<b>100,00%</b>	<b>894.566</b>	<b>100,00%</b>	<b>894.141</b>	<b>100,00%</b>	<b>851.596</b>	<b>100,00%</b>	<b>821.673</b>	<b>100,00%</b>	<b>827.133</b>	<b>100,00%</b>

ΠΙΝΑΚΑΣ 12: Αριθμός ανέργων κατά Υπηκοότητα και μήνα:  
Πρώτο εξάμηνο έτους 2016

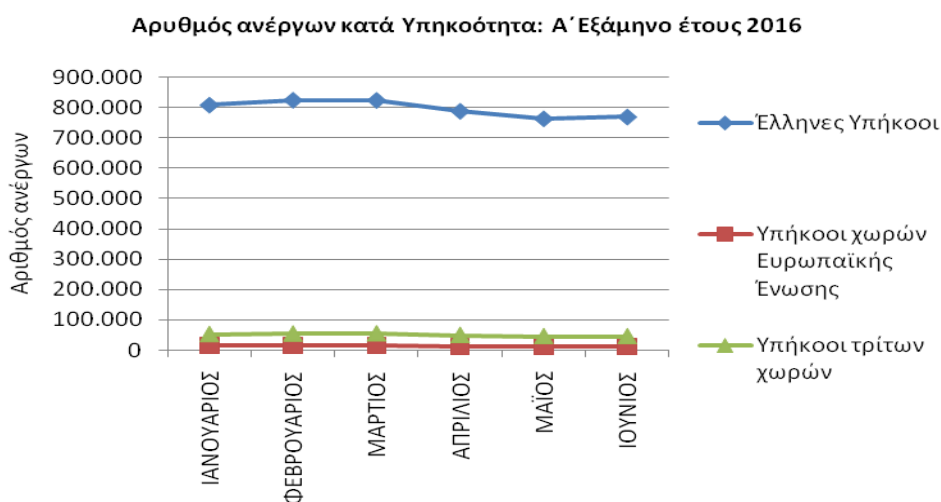

ΔΙΑΓΡΑΜΜΑ 32: Αριθμός ανέργων κατά Υπηκοότητα και μήνα:  
Πρώτο εξάμηνο έτους 2016

Από τον πίνακα 12 και από το διάγραμμα 32 προκύπτει:

Η πλειοψηφία των ανέργων είναι «Έλληνες Υπήκοοι». Το ποσοστό που αναλογεί στους ανέργους «Έλληνες Υπήκοοι» κυμαίνεται μεταξύ (92,14%) τον Μάρτιο έως (93,11%) τον Ιούνιο.

Το ποσοστό που αναλογεί στους ανέργους «Υπήκοοι Τρίτων χωρών» κυμαίνεται μεταξύ (5,49%) τον Ιούνιο έως (6,09%) τον Μάρτιο και το ποσοστό που αναλογεί στους ανέργους «Υπήκοοι χωρών της Ευρωπαϊκής Ένωσης» κυμαίνεται μεταξύ (1,40%) τον Ιούνιο και (1,79%) τον Ιανουάριο.

Η αριθμός των ανέργων κατά Υπηκοότητα και Περιφέρεια για το πρώτο εξάμηνο του έτους 2016 παρουσιάζεται στον πίνακα 13.

Έλληνες Υπήκοοι						
	ΙΑΝΟΥΑΡΙΟΣ	ΦΕΒΡΟΥΑΡΙΟΣ	ΜΑΡΤΙΟΣ	ΑΠΡΙΛΙΟΣ	ΜΑΪΟΣ	ΙΟΥΝΙΟΣ
ΑΝΑΤΟΛΙΚΗ ΜΑΚΕΔΟΝΙΑ ΚΑΙ ΘΡΑΚΗ	48.525	49.528	49.362	47.623	46.723	47.284
ΚΕΝΤΡΙΚΗ ΜΑΚΕΔΟΝΙΑ	154.760	157.854	157.299	150.822	146.203	146.756
ΔΥΤΙΚΗ ΜΑΚΕΔΟΝΙΑ	28.221	29.306	29.135	28.555	28.172	28.833
ΗΠΕΙΡΟΣ	27.017	27.795	27.913	27.072	26.370	26.192
ΘΕΣΣΑΛΙΑ	61.580	63.471	63.935	61.344	59.945	60.132
ΙΟΝΙΑ ΝΗΣΙΑ	13.271	13.330	12.896	10.151	7.840	7.307
ΔΥΤΙΚΗ ΕΛΛΑΔΑ	65.965	67.006	67.131	64.648	63.656	63.852
ΣΤΕΡΕΑ ΕΛΛΑΔΑ	38.628	39.412	39.438	38.053	37.199	37.048
ΑΤΤΙΚΗ	272.961	276.434	276.374	269.598	265.370	270.066
ΠΕΛΟΠΟΝΝΗΣΟΣ	32.771	33.427	33.827	32.679	31.982	31.995
ΒΟΡΕΙΟ ΑΙΓΑΙΟ	12.270	12.674	12.862	12.318	11.952	11.963
ΝΟΤΙΟ ΑΙΓΑΙΟ	14.087	14.348	13.939	11.571	8.986	8.644
ΚΡΗΤΗ	38.560	39.872	39.775	34.283	30.108	30.080
<b>ΣΥΝΟΛΟ</b>	<b>808.616</b>	<b>824.457</b>	<b>823.886</b>	<b>788.717</b>	<b>764.506</b>	<b>770.152</b>

Υπήκοοι χωρών Ευρωπαϊκής Ένωσης						
	ΙΑΝΟΥΑΡΙΟΣ	ΦΕΒΡΟΥΑΡΙΟΣ	ΜΑΡΤΙΟΣ	ΑΠΡΙΛΙΟΣ	ΜΑΪΟΣ	ΙΟΥΝΙΟΣ
ΑΝΑΤΟΛΙΚΗ ΜΑΚΕΔΟΝΙΑ ΚΑΙ ΘΡΑΚΗ	660	666	647	492	446	432
ΚΕΝΤΡΙΚΗ ΜΑΚΕΔΟΝΙΑ	1.858	1.883	1.860	1.579	1.400	1.322
ΔΥΤΙΚΗ ΜΑΚΕΔΟΝΙΑ	149	154	154	148	144	149
ΗΠΕΙΡΟΣ	207	215	220	198	185	189
ΘΕΣΣΑΛΙΑ	673	698	694	627	557	549
ΙΟΝΙΑ ΝΗΣΙΑ	804	778	734	382	170	149
ΔΥΤΙΚΗ ΕΛΛΑΔΑ	604	601	598	574	560	547
ΣΤΕΡΕΑ ΕΛΛΑΔΑ	723	729	725	657	637	630
ΑΤΤΙΚΗ	5.568	5.635	5.607	5.447	5.311	5.429
ΠΕΛΟΠΟΝΝΗΣΟΣ	1.239	1.278	1.264	1.118	1.004	1.012
ΒΟΡΕΙΟ ΑΙΓΑΙΟ	265	273	269	228	185	162
ΝΟΤΙΟ ΑΙΓΑΙΟ	1.069	1.060	1.008	609	300	251
ΚΡΗΤΗ	1.899	1.945	1.981	1.221	759	768
<b>ΣΥΝΟΛΟ</b>	<b>15.718</b>	<b>15.915</b>	<b>15.761</b>	<b>13.280</b>	<b>11.658</b>	<b>11.589</b>

Υπήκοοι τρίτων χωρών						
	ΙΑΝΟΥΑΡΙΟΣ	ΦΕΒΡΟΥΑΡΙΟΣ	ΜΑΡΤΙΟΣ	ΑΠΡΙΛΙΟΣ	ΜΑΪΟΣ	ΙΟΥΝΙΟΣ
ΑΝΑΤΟΛΙΚΗ ΜΑΚΕΔΟΝΙΑ ΚΑΙ ΘΡΑΚΗ	1.710	1.793	1.812	1.632	1.519	1.530
ΚΕΝΤΡΙΚΗ ΜΑΚΕΔΟΝΙΑ	10.083	10.343	10.363	9.528	8.845	8.705
ΔΥΤΙΚΗ ΜΑΚΕΔΟΝΙΑ	1.047	1.152	1.169	1.106	1.035	1.045
ΗΠΕΙΡΟΣ	946	1.025	1.059	1.000	916	908
ΘΕΣΣΑΛΙΑ	2.326	2.462	2.490	2.146	1.867	1.842
ΙΟΝΙΑ ΝΗΣΙΑ	2.277	2.224	2.144	1.295	534	400
ΔΥΤΙΚΗ ΕΛΛΑΔΑ	1.953	2.018	2.071	1.903	1.804	1.830
ΣΤΕΡΕΑ ΕΛΛΑΔΑ	2.037	2.130	2.093	1.937	1.801	1.821
ΑΤΤΙΚΗ	23.858	24.680	24.873	24.228	23.712	24.119
ΠΕΛΟΠΟΝΝΗΣΟΣ	1.662	1.705	1.728	1.604	1.449	1.398
ΒΟΡΕΙΟ ΑΙΓΑΙΟ	557	573	561	479	397	387
ΝΟΤΙΟ ΑΙΓΑΙΟ	1.626	1.647	1.572	1.029	555	400
ΚΡΗΤΗ	2.336	2.442	2.559	1.712	1.075	1.007
<b>ΣΥΝΟΛΟ</b>	<b>52.418</b>	<b>54.194</b>	<b>54.494</b>	<b>49.599</b>	<b>45.509</b>	<b>45.392</b>

ΠΙΝΑΚΑΣ 13: Αριθμός ανέργων κατά Υπηκοότητα, μήνα και Περιφέρεια:  
Πρώτο εξάμηνο έτους 2016

### 2.5.2. Εγγεγραμμένοι άνεργοι κατά Υψηκότητα, μήνα και διάρκεια ανεργίας

Στους πιο κάτω πίνακες παρουσιάζεται ο αριθμός των ανέργων στο σύνολο της χώρας κατά Υψηκότητα και διάρκεια ανεργίας όπως καταγράφεται στους μήνες του πρώτου εξαμήνου του έτους 2016.

	Έλληνες Υπήκοοι				Υπήκοοι χωρών Ευρωπαϊκής Ένωσης				Υπήκοοι τρίτων χωρών			
	>=12 Μήνες	%	<12 Μήνες	%	>=12 Μήνες	%	<12 Μήνες	%	>=12 Μήνες	%	<12 Μήνες	%
ΙΑΝΟΥΑΡΙΟΣ	430.670	53,26%	377.946	46,74%	4.980	31,68%	10.738	68,32%	13.619	25,98%	38.799	74,02%
ΦΕΒΡΟΥΑΡΙΟΣ	429.769	52,13%	394.688	47,87%	5.047	31,71%	10.868	68,29%	13.826	25,51%	40.368	74,49%
ΜΑΡΤΙΟΣ	431.019	52,32%	392.867	47,68%	5.099	32,35%	10.662	67,65%	14.116	25,90%	40.378	74,10%
ΑΠΡΙΛΙΟΣ	424.351	53,80%	364.366	46,20%	4.992	37,59%	8.288	62,41%	13.950	28,13%	35.649	71,87%
ΜΑΪΟΣ	422.787	55,30%	341.719	44,70%	5.027	43,12%	6.631	56,88%	14.043	30,86%	31.466	69,14%
ΙΟΥΝΙΟΣ	418.755	54,37%	351.397	45,63%	5.065	43,71%	6.524	56,29%	13.931	30,69%	31.461	69,31%

ΠΙΝΑΚΑΣ 14: Αριθμός ανέργων κατά Υψηκότητα, μήνα και διάρκεια ανεργίας:  
Πρώτο εξάμηνο έτους 2016

	Έλληνες Υπήκοοι		Υπήκοοι χωρών Ευρωπαϊκής Ένωσης		Υπήκοοι τρίτων χωρών		Έλληνες Υπήκοοι		Υπήκοοι χωρών Ευρωπαϊκής Ένωσης		Υπήκοοι τρίτων χωρών	
	>=12 Μήνες	%	>=12 Μήνες	%	>=12 Μήνες	%	<12 Μήνες	%	<12 Μήνες	%	<12 Μήνες	%
ΙΑΝΟΥΑΡΙΟΣ	430.670	95,86%	4.980	1,11%	13.619	3,03%	377.946	88,41%	10.738	2,51%	38.799	9,08%
ΦΕΒΡΟΥΑΡΙΟΣ	429.769	95,79%	5.047	1,12%	13.826	3,08%	394.688	88,51%	10.868	2,44%	40.368	9,05%
ΜΑΡΤΙΟΣ	431.019	95,73%	5.099	1,13%	14.116	3,14%	392.867	88,50%	10.662	2,40%	40.378	9,10%
ΑΠΡΙΛΙΟΣ	424.351	95,73%	4.992	1,13%	13.950	3,15%	364.366	89,24%	8.288	2,03%	35.649	8,73%
ΜΑΪΟΣ	422.787	95,68%	5.027	1,14%	14.043	3,18%	341.719	89,97%	6.631	1,75%	31.466	8,28%
ΙΟΥΝΙΟΣ	418.755	95,66%	5.065	1,16%	13.931	3,18%	351.397	90,24%	6.524	1,68%	31.461	8,08%

ΠΙΝΑΚΑΣ 14α: Αριθμός ανέργων κατά Υψηκότητα, μήνα και διάρκεια ανεργίας:  
Πρώτο εξάμηνο έτους 2016



Αριθμός ανέργων κατά Υπηκοότητα και διάρκεια ανεργίας: Έλληνες Υπήκοοι

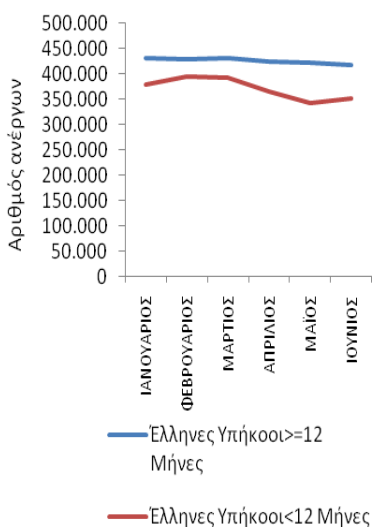

Αριθμός ανέργων κατά Υπηκοότητα και διάρκεια ανεργίας: Υπήκοοι χωρών Ευρωπαϊκής Ένωσης

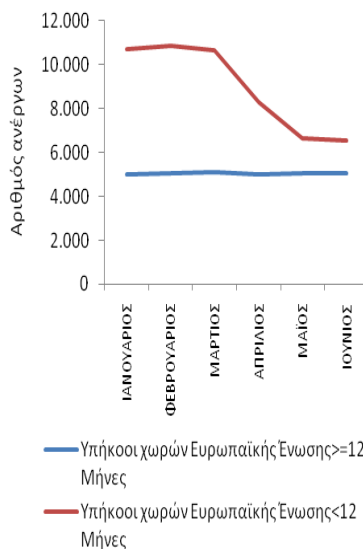

Αριθμός ανέργων κατά Υπηκοότητα και διάρκεια ανεργίας: Υπήκοοι τρίτων χωρών

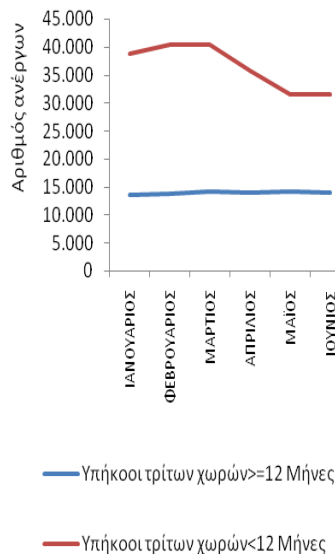

Αριθμός ανέργων κατά Υπηκοότητα και διάρκεια ανεργίας: >=12 Μήνες

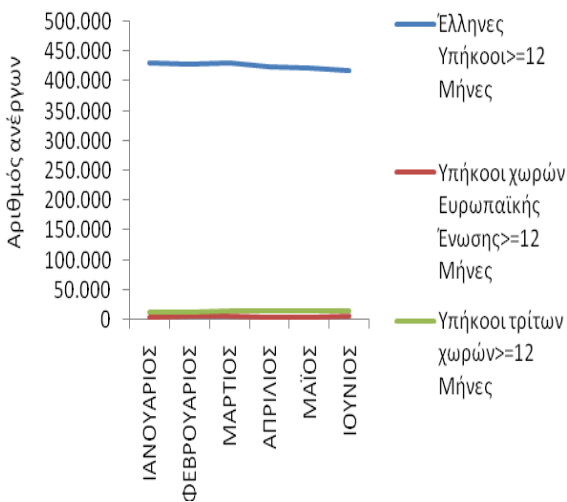

Αριθμός ανέργων κατά Υπηκοότητα και διάρκεια ανεργίας: <12 Μήνες

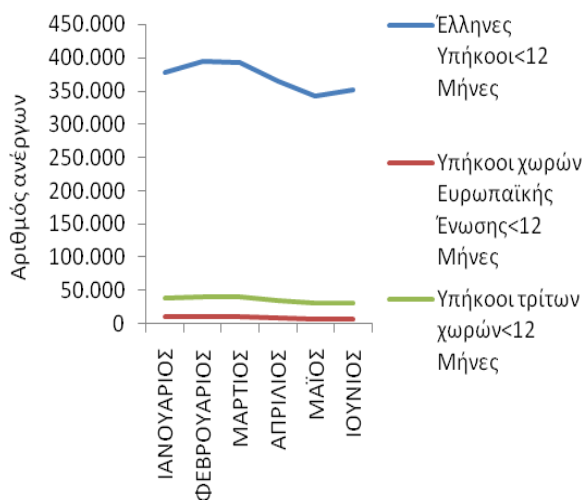

ΔΙΑΓΡΑΜΜΑ 33,34,35,36,37: Αριθμός ανέργων κατά Υπηκοότητα, μήνα και διάρκεια ανεργίας: Πρώτο εξάμηνο 2016

Από τον πίνακα 14 και 14α, καθώς και από τα διαγράμματα 33,34,35,36,37

προκύπτει:

#### *Έλληνες Υπήκοοι*

Οι άνεργοι με διάρκεια ανεργίας μικρότερη των 12 μηνών αποτελούν τον μικρότερο αριθμό των ανέργων σε όλους τους μήνες του πρώτου εξαμήνου του 2016 σε σχέση με τους ανέργους με διάρκεια ανεργίας μεγαλύτερη ή ίση των 12 μηνών.

Το ποσοστό που αναλογεί στους ανέργους με διάρκεια ανεργίας μικρότερη των 12 μηνών κυμαίνεται από (44,70%) τον Μάιο έως (47,87%) τον Φεβρουάριο ενώ το ποσοστό που αναλογεί στους ανέργους με διάρκεια ανεργίας μεγαλύτερη ή ίση των 12 μηνών κυμαίνεται από (52,13%) τον Φεβρουάριο έως (55,30%) τον Μάιο.

#### *Υπήκοοι χωρών Ευρωπαϊκής Ένωσης*

Οι άνεργοι με διάρκεια ανεργίας μικρότερη των 12 μηνών αποτελούν τον μεγαλύτερο αριθμό των ανέργων σε όλους τους μήνες του πρώτου εξαμήνου του 2016 σε σχέση με τους ανέργους με διάρκεια ανεργίας μεγαλύτερη ή ίση των 12 μηνών.

Το ποσοστό που αναλογεί στους ανέργους με διάρκεια ανεργίας μικρότερη των 12 μηνών κυμαίνεται από (56,29%) τον Ιούνιο έως (68,32%) τον Ιανουάριο ενώ το ποσοστό που αναλογεί στους ανέργους με διάρκεια ανεργίας μεγαλύτερη ή ίση των 12 μηνών κυμαίνεται από (31,68%) τον Ιανουάριο έως (43,71%) τον Ιούνιο.

#### *Υπήκοοι τρίτων χωρών*

Οι άνεργοι με διάρκεια ανεργίας μικρότερη των 12 μηνών αποτελούν τον μεγαλύτερο αριθμό των ανέργων σε όλους τους μήνες του πρώτου εξαμήνου του 2016 σε σχέση με τους ανέργους με διάρκεια ανεργίας μεγαλύτερη ή ίση των 12 μηνών.

Το ποσοστό που αναλογεί στους ανέργους με διάρκεια ανεργίας μικρότερη των 12 μηνών κυμαίνεται από (69,14%) τον Μάιο έως (74,49%) τον Φεβρουάριο ενώ το ποσοστό που αναλογεί στους ανέργους με διάρκεια ανεργίας μεγαλύτερη ή ίση των 12 μηνών κυμαίνεται από (25,51%) τον Φεβρουάριο έως (30,86%) τον Μάιο.

*>=12 μήνες*

Μεταξύ των «Ελλήνων Υπηκόων», των «Υπηκόων χωρών της Ευρωπαϊκής Ένωσης» και των «Υπηκόων Τρίτων χωρών» των ανέργων με διάρκεια ανεργίας μεγαλύτερη ή ίση των 12 μηνών οι «Έλληνες Υπήκοοι» αποτελούν τον μεγαλύτερο αριθμό ανέργων σε όλους τους μήνες του πρώτου εξαμήνου 2016.

Το ποσοστό που αναλογεί στους ανέργους «Έλληνες Υπήκοοι» με διάρκεια ανεργίας μεγαλύτερη ή ίση των 12 μηνών κυμαίνεται από (95,66%) τον Ιούνιο έως (95,86%) τον Ιανουάριο, το ποσοστό που αναλογεί στους ανέργους των «Υπηκόων χωρών της Ευρωπαϊκής Ένωσης» με διάρκεια ανεργίας μεγαλύτερη ή ίση των 12 μηνών κυμαίνεται από (1,11%) τον Ιανουάριο έως (1,16%) τον Ιούνιο και το ποσοστό που αναλογεί στους ανέργους των «Υπηκόων Τρίτων χωρών» με διάρκεια ανεργίας μεγαλύτερη ή ίση των 12 μηνών κυμαίνεται από (3,03%) τον Ιανουάριο έως (3,18%) τον Μάιο και τον Ιούνιο.

*<12 μήνες*

Μεταξύ των «Ελλήνων Υπηκόων», των «Υπηκόων χωρών της Ευρωπαϊκής Ένωσης» και των «Υπηκόων Τρίτων χωρών» των ανέργων με διάρκεια ανεργίας μικρότερη των 12 μηνών οι «Έλληνες Υπήκοοι» αποτελούν τον μεγαλύτερο αριθμό ανέργων σε όλους τους μήνες του πρώτου εξαμήνου 2016.

Το ποσοστό που αναλογεί στους ανέργους «Έλληνες Υπήκοοι» με διάρκεια ανεργίας μικρότερη των 12 μηνών κυμαίνεται από (88,41%) τον Ιανουάριο έως (90,24%) τον Ιούνιο, το ποσοστό που αναλογεί στους ανέργους των «Υπηκόων χωρών της Ευρωπαϊκής Ένωσης» με διάρκεια ανεργίας μικρότερη των 12 μηνών κυμαίνεται από (1,68%) τον Ιούνιο έως (2,51%) τον Ιανουάριο και το ποσοστό που αναλογεί στους ανέργους των «Υπηκόων Τρίτων χωρών» με διάρκεια ανεργίας μικρότερη των 12 μηνών κυμαίνεται από (8,08%) τον Ιούνιο έως (9,10%) τον Μάρτιο.

## 2.6. Επιδοτούμενοι άνεργοι

## 2.6.1. Επιδοτούμενοι άνεργοι κατά κατηγορία επιδότησης και μήνα

Στον πίνακα 15 παρουσιάζεται ο αριθμός των επιδοτούμενων κατά κατηγορία επιδότησης σε όλους τους μήνες του πρώτου εξαμήνου του έτους 2016 στο σύνολο της χώρας.

	ΙΑΝΟΥΑΡΙΟΣ		ΦΕΒΡΟΥΑΡΙΟΣ		ΜΑΡΤΙΟΣ		ΑΠΡΙΛΙΟΣ		ΜΑΪΟΣ		ΙΟΥΝΙΟΣ	
	Επιδοτούμενοι άνεργοι	%	Επιδοτούμενοι άνεργοι	%	Επιδοτούμενοι άνεργοι	%	Επιδοτούμενοι άνεργοι	%	Επιδοτούμενοι άνεργοι	%	Επιδοτούμενοι άνεργοι	%
Κοινοί	74.988	42,78%	86.091	52,95%	89.203	69,46%	94.332	75,31%	60.814	82,73%	75.998	86,03%
Οικοδόμοι	3.084	1,76%	4.047	2,49%	4.738	3,69%	5.544	4,43%	3.450	4,69%	4.308	4,88%
Εποχικοί τουρισμού	79.525	45,37%	58.186	35,78%	27.623	21,51%	20.536	16,40%	7.253	9,87%	5.687	6,44%
Εποχικοί λοιποί (αγροτικά)	17.163	9,79%	13.855	8,52%	6.522	5,08%	4.584	3,66%	1.885	2,56%	1.612	1,82%
Εκπαιδευτικοί	468	0,27%	360	0,22%	272	0,21%	201	0,16%	84	0,11%	703	0,80%
Λοιποί	50	0,03%	61	0,04%	63	0,05%	57	0,05%	23	0,03%	28	0,03%
<b>Σύνολο</b>	<b>175.278</b>	<b>100,00%</b>	<b>162.600</b>	<b>100,00%</b>	<b>128.421</b>	<b>100,00%</b>	<b>125.254</b>	<b>100,00%</b>	<b>73.509</b>	<b>100,00%</b>	<b>88.336</b>	<b>100,00%</b>

ΠΙΝΑΚΑΣ 15: Αριθμός επιδοτούμενων ανέργων κατά κατηγορία επιδότησης και μήνα:  
Πρώτο εξάμηνο έτους 2016

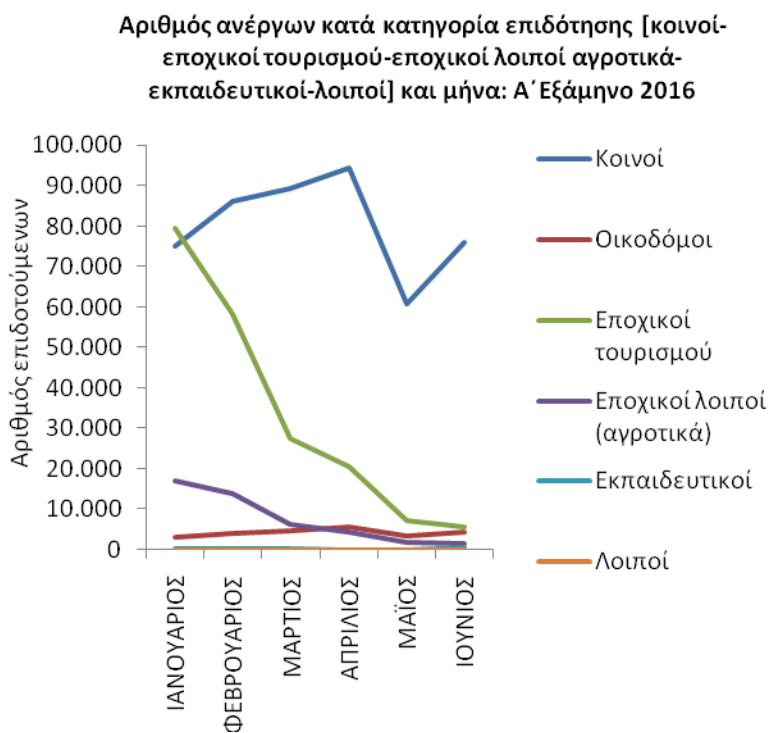
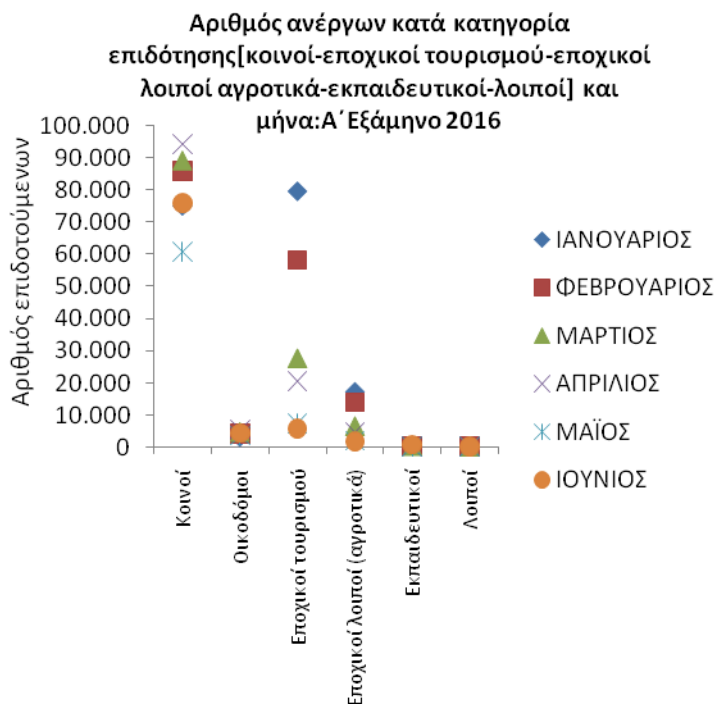

ΔΙΑΓΡΑΜΜΑΤΑ 38,39: Αριθμός επιδοτούμενων ανέργων κατά κατηγορία επιδότησης και μήνα: Πρώτο εξάμηνο έτους 2016

Από τον πίνακα 15 καθώς και από τα διαγράμματα 38,39 προκύπτει:

Στο σύνολο της χώρας ο αριθμός των επιδοτούμενων ανέργων για την χρονική περίοδο Ιανουαρίου 2016 έως και Ιουνίου 2016 κυμαίνεται από 73.509 τον Μάϊο όπου καταγράφεται ο μικρότερος αριθμός επιδοτούμενων έως 175.278 τον Ιανουάριο όπου καταγράφεται ο μεγαλύτερος αριθμός επιδοτούμενων.

Η κατηγορία επιδότησης που συγκεντρώνει το μεγαλύτερο αριθμό επιδοτούμενων ανέργων είναι η κατηγορία των «κοινών επιδοτούμενων».

Μεγάλος αριθμός επιδοτούμενων ανέργων καταγράφεται και στην κατηγορία των «εποχικοί τουρισμού» κατά τους μήνες Ιανουάριο, Φεβρουάριο Μάρτιο και Απρίλιο.

## Συμπεράσματα κεφαλαίου

- Το σύνολο των εγγεγραμμένων ανέργων στο σύνολο της χώρας κατά το πρώτο εξάμηνο του έτους 2016 κυμάνθηκε από 821.673 άτομα τον μήνα Μάιο όπου καταγράφεται ο μικρότερος αριθμός των ανέργων έως 894.566 άτομα τον μήνα Φεβρουάριο όπου καταγράφεται ο μεγαλύτερος αριθμός των ανέργων.
- Ο συνολικός αριθμός των επιδοτούμενων ανέργων για το πρώτο εξάμηνο του έτους 2016 κυμαίνεται από 73.509 τον Μάιο όπου καταγράφεται ο μικρότερος αριθμός επιδοτούμενων έως 175.278 τον Ιανουάριο όπου καταγράφεται ο μεγαλύτερος αριθμός επιδοτούμενων.
- Η κατηγορία επιδότησης που συγκεντρώνει το μεγαλύτερο αριθμό επιδοτούμενων ανέργων είναι η κατηγορία των «κοινών επιδοτούμενων». Μεγάλος αριθμός επιδοτούμενων ανέργων καταγράφεται και στην κατηγορία των εποχικών τουρισμού κατά τους μήνες Ιανουάριο, Φεβρουάριο, Μάρτιο και Απρίλιο.
- Στο σύνολο των ανέργων και στο σύνολο της χώρας καταγράφεται ποσοστιαία μείωση του αριθμού των ανέργων για τη χρονική περίοδο Ιανουαρίου 2016-Ιουνίου 2016 (μεταβολή εξαμήνου) με ποσοστό μεταβολής (-5,66%). Στο σύνολο των «ανδρών» ανέργων και στο σύνολο της χώρας καταγράφεται ποσοστιαία μείωση του αριθμού των ανέργων για τη χρονική περίοδο Ιανουαρίου 2016-Ιουνίου 2016 (μεταβολή εξαμήνου) με ποσοστό μεταβολής (-10,83%). Στο σύνολο των «γυναικών» ανέργων και στο σύνολο της χώρας καταγράφεται ποσοστιαία μείωση του αριθμού των ανέργων για τη χρονική περίοδο Ιανουαρίου 2016-Ιουνίου 2016 (μεταβολή εξαμήνου) με ποσοστό μεταβολής (-2,26%).

*Κατά Φύλο*

- Η πλειοψηφία των εγγεγραμμένων ανέργων είναι γυναίκες σε όλους τους μήνες του πρώτου εξαμήνου του έτους 2016 στο σύνολο της χώρας.
- Το ποσοστό που αναλογεί στους «άνδρες» άνεργους με διάρκεια ανεργίας μικρότερη των 12 μηνών είναι μεγαλύτερο από το ποσοστό που αναλογεί στους «άνδρες» άνεργους με διάρκεια ανεργίας μεγαλύτερη ή ίση των 12 μηνών σε όλους τους μήνες του πρώτου εξαμήνου του έτους 2016.
- Το ποσοστό που αναλογεί στις άνεργες «γυναίκες» με διάρκεια ανεργίας μικρότερη των 12 μηνών είναι μικρότερο από το ποσοστό που αναλογεί στις άνεργες «γυναίκες» με διάρκεια ανεργίας μεγαλύτερη ή ίση των 12 μηνών σε όλους τους μήνες του πρώτου εξαμήνου του έτους 2016.
- Μεταξύ των «ανδρών» και των «γυναικών» ανέργων με διάρκεια ανεργίας μεγαλύτερη ή ίση των 12 μηνών οι «γυναίκες» συγκεντρώνουν μεγαλύτερο ποσοστό από τους άνδρες σε όλους τους μήνες του πρώτου εξαμήνου του έτους 2016.
- Μεταξύ των «ανδρών» και των «γυναικών» ανέργων με διάρκεια ανεργίας μικρότερη των 12 μηνών οι «γυναίκες» συγκεντρώνουν μεγαλύτερο ποσοστό από τους άνδρες σε όλους τους μήνες του πρώτου εξαμήνου του έτους 2016.

*Κατά Ηλικία*

- Η πλειοψηφία των εγγεγραμμένων ανέργων είναι ηλικίας «30-44 ετών» σε όλους τους μήνες του πρώτου εξαμήνου του έτους 2016 στο σύνολο της χώρας.
- Το ποσοστό που αναλογεί στους άνεργους «15-19 ετών» με διάρκεια ανεργίας μικρότερη των 12 μηνών είναι μεγαλύτερο από το ποσοστό που αναλογεί στους άνεργους «15-19 ετών» με διάρκεια ανεργίας μεγαλύτερη ή ίση των 12 μηνών σε όλους τους μήνες του πρώτου εξαμήνου του έτους 2016.
- Το ποσοστό που αναλογεί στους άνεργους «20-24 ετών» με διάρκεια ανεργίας μικρότερη των 12 μηνών είναι μεγαλύτερο από το ποσοστό που αναλογεί στους άνεργους «20-24 ετών» με διάρκεια ανεργίας μεγαλύτερη ή ίση των 12 μηνών σε όλους τους μήνες του πρώτου εξαμήνου του έτους 2016.



- Το ποσοστό που αναλογεί στους ανέργους «25-29 ετών» με διάρκεια ανεργίας μικρότερη των 12 μηνών είναι μεγαλύτερο από το ποσοστό που αναλογεί στους ανέργους «25-29 ετών» με διάρκεια ανεργίας μεγαλύτερη ή ίση των 12 μηνών σε όλους τους μήνες του πρώτου εξαμήνου του έτους 2016.
- Το ποσοστό που αναλογεί στους ανέργους «30-44 ετών» με διάρκεια ανεργίας μικρότερη των 12 μηνών είναι μεγαλύτερο από το ποσοστό που αναλογεί στους ανέργους «30-44 ετών» με διάρκεια ανεργίας μεγαλύτερη ή ίση των 12 μηνών σε όλους τους μήνες του πρώτου εξαμήνου του έτους 2016 εκτός από τους μήνες Μάϊο και Ιούνιο.
- Το ποσοστό που αναλογεί στους ανέργους «45-54 ετών» με διάρκεια ανεργίας μικρότερη των 12 μηνών είναι μικρότερο από το ποσοστό που αναλογεί στους ανέργους «45-54 ετών» με διάρκεια ανεργίας μεγαλύτερη ή ίση των 12 μηνών σε όλους τους μήνες του πρώτου εξαμήνου του έτους 2016.
- Το ποσοστό που αναλογεί στους ανέργους «55-64 ετών» με διάρκεια ανεργίας μικρότερη των 12 μηνών είναι μικρότερο από το ποσοστό που αναλογεί στους ανέργους «55-64 ετών» με διάρκεια ανεργίας μεγαλύτερη ή ίση των 12 μηνών σε όλους τους μήνες του πρώτου εξαμήνου του έτους 2016.
- Το ποσοστό που αναλογεί στους ανέργους «65 ετών και άνω» με διάρκεια ανεργίας μικρότερη των 12 μηνών είναι μικρότερο από το ποσοστό που αναλογεί στους ανέργους «65 ετών και άνω» με διάρκεια ανεργίας μεγαλύτερη ή ίση των 12 μηνών σε όλους τους μήνες του πρώτου εξαμήνου του έτους 2016.
- Μεταξύ των ανέργων «15-19 ετών», «20-24 ετών», «25-29 ετών», «30-44 ετών», «45-54 ετών», «55-64 ετών» και «65 ετών και άνω» με διάρκεια ανεργίας μεγαλύτερη ή ίση των 12 μηνών οι άνεργοι «30-44 ετών» συγκεντρώνουν το μεγαλύτερο ποσοστό από τους ανέργους «15-19 ετών», «20-24 ετών», «25-29 ετών», «45-54 ετών», «55-64 ετών» και «65 ετών και άνω» σε όλους τους μήνες του πρώτου εξαμήνου του έτους 2016.
- Μεταξύ των ανέργων «15-19 ετών», «20-24 ετών», «25-29 ετών», «30-44 ετών», «45-54 ετών», «55-64 ετών» και «65 ετών και άνω» με διάρκεια ανεργίας μικρότερη των 12 μηνών οι άνεργοι «30-44 ετών» συγκεντρώνουν το μεγαλύτερο ποσοστό από τους ανέργους «15-19 ετών», «20-24 ετών», «25-29 ετών», «45-54 ετών», «55-64 ετών» και «65 ετών και άνω» σε όλους τους μήνες του πρώτου εξαμήνου του έτους 2016.

- Η πλειοψηφία των εγγεγραμμένων ανέργων είναι εκπαιδευτικού επιπέδου «Δευτεροβάθμιας εκπαίδευσης» σε όλους τους μήνες του πρώτου εξαμήνου του έτους 2016 στο σύνολο της χώρας.
- Το ποσοστό που αναλογεί στους ανέργους του εκπαιδευτικού επιπέδου «Χωρίς εκπαίδευση» με διάρκεια ανεργίας μικρότερη των 12 μηνών είναι μεγαλύτερο από το ποσοστό που αναλογεί στους ανέργους του εκπαιδευτικού επιπέδου «Χωρίς εκπαίδευση» με διάρκεια ανεργίας μεγαλύτερη ή ίση των 12 μηνών σε όλους τους μήνες του πρώτου εξαμήνου του έτους 2016.
- Το ποσοστό που αναλογεί στους ανέργους του εκπαιδευτικού επιπέδου «Υποχρεωτικής εκπαίδευσης (έως 3<sup>η</sup> Γυμνασίου)» με διάρκεια ανεργίας μικρότερη των 12 μηνών είναι μικρότερο από το ποσοστό που αναλογεί στους ανέργους του εκπαιδευτικού επιπέδου «Υποχρεωτικής εκπαίδευσης (έως 3<sup>η</sup> Γυμνασίου)» με διάρκεια ανεργίας μεγαλύτερη ή ίση των 12 μηνών σε όλους τους μήνες του πρώτου εξαμήνου του έτους 2016.
- Το ποσοστό που αναλογεί στους ανέργους του εκπαιδευτικού επιπέδου «Δευτεροβάθμιας εκπαίδευσης» με διάρκεια ανεργίας μικρότερη των 12 μηνών είναι μικρότερο από το ποσοστό που αναλογεί στους ανέργους του εκπαιδευτικού επιπέδου «Δευτεροβάθμιας εκπαίδευσης» με διάρκεια ανεργίας μεγαλύτερη ή ίση των 12 μηνών σε όλους τους μήνες του πρώτου εξαμήνου του έτους 2016 εκτός από τον μήνα Φεβρουάριο.
- Το ποσοστό που αναλογεί στους ανέργους του εκπαιδευτικού επιπέδου «Τριτοβάθμιας εκπαίδευσης» με διάρκεια ανεργίας μικρότερη των 12 μηνών είναι μεγαλύτερο από το ποσοστό που αναλογεί στους ανέργους του εκπαιδευτικού επιπέδου «Τριτοβάθμιας εκπαίδευσης» με διάρκεια ανεργίας μεγαλύτερη ή ίση των 12 μηνών σε όλους τους μήνες του πρώτου εξαμήνου του έτους 2016.
- Μεταξύ των ανέργων των εκπαιδευτικών επιπέδων «Χωρίς εκπαίδευση», «Υποχρεωτικής εκπαίδευσης (έως 3<sup>η</sup> Γυμνασίου), «Δευτεροβάθμιας εκπαίδευσης» και «Τριτοβάθμιας εκπαίδευσης» με διάρκεια ανεργίας μεγαλύτερη ή ίση των 12 μηνών οι άνεργοι του εκπαιδευτικού επιπέδου «Δευτεροβάθμιας εκπαίδευσης» συγκεντρώνουν μεγαλύτερο ποσοστό από τους ανέργους των εκπαιδευτικών επιπέδων «Υποχρεωτικής εκπαίδευσης (έως 3<sup>η</sup> Γυμνασίου), «Τριτοβάθμιας εκπαίδευσης» και «Χωρίς εκπαίδευση» σε όλους τους μήνες του πρώτου εξαμήνου του έτους 2016.

- Μεταξύ των ανέργων των εκπαιδευτικών επιπέδων «Χωρίς εκπαίδευση», «Υποχρεωτικής εκπαίδευσης (έως 3<sup>η</sup> Γυμνασίου), «Δευτεροβάθμιας εκπαίδευσης» και «Τριτοβάθμιας εκπαίδευσης» με διάρκεια ανεργίας μικρότερη των 12 μηνών οι άνεργοι του εκπαιδευτικού επιπέδου «Δευτεροβάθμιας εκπαίδευσης» συγκεντρώνουν μεγαλύτερο ποσοστό από τους ανέργους των εκπαιδευτικών επιπέδων «Υποχρεωτικής εκπαίδευσης (έως 3<sup>η</sup> Γυμνασίου), «Τριτοβάθμιας εκπαίδευσης» και «Χωρίς εκπαίδευση» σε όλους τους μήνες του πρώτου εξαμήνου του έτους 2016.

#### *Κατά Υπηκοότητα*

- Η πλειοψηφία των εγγεγραμμένων ανέργων είναι «Έλληνες Υπήκοοι» σε όλους τους μήνες του πρώτου εξαμήνου του έτους 2016 στο σύνολο της χώρας.
- Το ποσοστό που αναλογεί στους «Έλληνες Υπήκοους» ανέργους με διάρκεια ανεργίας μικρότερη των 12 μηνών είναι μικρότερο από το ποσοστό που αναλογεί στους «Έλληνες Υπήκοους» ανέργους με διάρκεια ανεργίας μεγαλύτερη ή ίση των 12 μηνών σε όλους τους μήνες του πρώτου εξαμήνου του έτους 2016.
- Το ποσοστό που αναλογεί στους «Υπηκόους χωρών της Ευρωπαϊκής Ένωσης» ανέργους με διάρκεια ανεργίας μικρότερη των 12 μηνών είναι μεγαλύτερο από το ποσοστό που αναλογεί στους «Υπηκόους χωρών της Ευρωπαϊκής Ένωσης» ανέργους με διάρκεια ανεργίας μεγαλύτερη ή ίση των 12 μηνών σε όλους τους μήνες του πρώτου εξαμήνου του έτους 2016.
- Το ποσοστό που αναλογεί στους ανέργους «Υπηκόους τρίτων χωρών» ανέργους με διάρκεια ανεργίας μικρότερη των 12 μηνών είναι μεγαλύτερο από το ποσοστό που αναλογεί στους «Υπηκόους τρίτων χωρών» ανέργους με διάρκεια ανεργίας μεγαλύτερη ή ίση των 12 μηνών σε όλους τους μήνες του πρώτου εξαμήνου του έτους 2016.
- Μεταξύ των ανέργων «Έλληνες Υπήκοοι», «Υπήκοοι χωρών της Ευρωπαϊκής Ένωσης» και «Υπήκοοι τρίτων χωρών» με διάρκεια ανεργίας μεγαλύτερη ή ίση των 12 μηνών οι άνεργοι «Έλληνες Υπήκοοι» συγκεντρώνουν μεγαλύτερο ποσοστό από τους ανέργους «Υπήκοοι χωρών της Ευρωπαϊκής Ένωσης» και «Υπήκοοι τρίτων χωρών» σε όλους τους μήνες του πρώτου εξαμήνου του έτους 2016.

- Μεταξύ των ανέργων «Έλληνες Υπήκοοι», «Υπήκοοι χωρών της Ευρωπαϊκής Ένωσης» και «Υπήκοοι τρίτων χωρών» με διάρκεια ανεργίας μικρότερη των 12 μηνών οι άνεργοι «Έλληνες Υπήκοοι» συγκεντρώνουν μεγαλύτερο ποσοστό από τους ανέργους «Υπήκοοι χωρών της Ευρωπαϊκής Ένωσης» και «Υπήκοοι τρίτων χωρών» σε όλους τους μήνες του πρώτου εξαμήνου του έτους 2016.

## Γενικά συμπεράσματα της έκθεσης

Ο αριθμός των εγγεγραμμένων ανέργων το Α' εξάμηνο του 2016, αυξήθηκε κατά μέσο όρο κατά 2,30% ή 19.366 άτομα, σε σύγκριση με τα αντίστοιχα μεγέθη του 2015. Η αύξηση καταγράφηκε σε όλους τους μήνες με τη μεγαλύτερη να διαπιστώνεται τον Φεβρουάριο (κατά 3,48% ή 30.054 άτομα σε σύγκριση με τον Φεβρουάριο 2015). Ο αριθμός των ανέργων κατά μέσο όρο διαμορφώθηκε στα 860.977 άτομα, όταν αντίστοιχα το 2015 είχε διαμορφωθεί στα 841.611 άτομα.

Το ποσοστό της Μακροχρόνιας Ανεργίας κυμαίνεται από 50,15% τον Φεβρουάριο έως 53,78% τον Μάιο και είναι μειωμένο κατά 3,68% ή 17.015 άτομα στο μέσο όρο σε σύγκριση με το 2015<sup>4</sup>. Το Α' εξάμηνο 2016, ο μέσος αριθμός των μακροχρόνια ανέργων διαμορφώθηκε στα 445.174 άτομα, όταν αντίστοιχα το 2015 ανερχόταν στα 462.189 άτομα. Η μείωση της μακροχρόνιας ανεργίας καταγράφηκε σε όλους τους μήνες του εξαμήνου, με την μεγαλύτερη να παρατηρείται τον Ιούνιο (5,78% ή 26.872 άτομα, συγκριτικά με τον Ιούνιο 2015).

Το 35,02% του συνόλου των ανέργων συγκεντρώνεται στην περιφέρεια της Αττικής και το 19% στην περιφέρεια της Κεντρικής Μακεδονίας και ακολουθούν: η Περιφέρεια Δυτικής Ελλάδας (7,88%), Θεσσαλίας (7,50%), Ανατολικής Μακεδονίας και Θράκης (5,85%), Στερεάς Ελλάδας (4,76%), Κρήτης (4,50%), Πελοποννήσου (4,13%). Το ποσοστό της μακροχρόνιας ανεργίας στις νησιωτικές περιφέρειες είναι σημαντικά χαμηλότερο του μέσου όρου της χώρας: στην περιφέρεια Ιονίων Νήσων κυμαίνεται από 23,19% τον Ιανουάριο έως 42,44% τον Ιούνιο, στην περιφέρεια Νοτίου Αιγαίου αντίστοιχα από 22,73% τον Φεβρουάριο έως 37,95% τον Ιούνιο, στην περιφέρεια Κρήτης από 33,96% τον Φεβρουάριο έως 45,44% τον Μάιο, στην περιφέρεια Βορείου Αιγαίου από 42,67% τον Μάρτιο έως 45,96% τον Μάιο. Αντίθετα, τα μεγαλύτερα ποσοστά μακροχρόνιας ανεργίας καταγράφονται στην περιφέρεια της Δυτικής Ελλάδας (ποσοστό που κυμαίνεται από 57,14% τον Φεβρουάριο έως 59,24% τον Μάιο), την Κεντρική Μακεδονία (52,54% τον Φεβρουάριο έως 56,11% τον Μάιο αντιστοίχως), την Στερεά Ελλάδα (53,07% τον Φεβρουάριο έως 55,51% τον Μάιο), την Ήπειρο (53% τον Μάρτιο έως 54,97% τον Ιανουάριο).

<sup>4</sup> Το Α' εξάμηνο του 2016 η Μακροχρόνια ανεργία παρουσίασε μείωση για πρώτη φορά συγκριτικά με τα αντίστοιχα μεγέθη των ετών 2010 και μετά.

Οι επιδοτούμενοι άνεργοι παρουσίασαν αύξηση κατά 8,36% ή 9.683 άτομα κατά μέσο όρο σε σύγκριση με τα αντίστοιχα μεγέθη του Α΄ εξαμήνου 2015, κυμαινόμενοι από 73.509 άτομα τον Μάιο έως 175.278 άτομα τον Ιανουάριο 2016. Το ποσοστό των επιδοτούμενων στο σύνολο των ανέργων κυμαίνεται από 8,95% (τον Μάιο) έως 19,99% (τον Ιανουάριο 2016). Οι επιδοτούμενοι που προέρχονται από τα τουριστικά επαγγέλματα αποτελούν το 43,30% (Ιανουάριος) και 34,39% (Φεβρουάριος) του συνόλου των επιδοτούμενων με σημαντική μείωση προς το τέλος του εξαμήνου (6,44% τον Ιούνιο, 9,87% τον Μάιο). Οι επιδοτούμενοι των οικοδομικών επαγγελμάτων αποτελούν το 1,76% έως 4,88% του συνόλου επιδοτούμενων, οι προερχόμενοι από τα αγροτικά επαγγέλματα αποτελούν αντιστοίχως το 1,82% έως 9,79%, το ποσοστό των επιδοτούμενων εκπαιδευτικών είναι αμελητέο (0,16 – 0,80%), ενώ το 42,78 - 86,03% των επιδοτούμενων προέρχονται από τους υπόλοιπους κλάδους οικονομικής δραστηριότητας.

Οι γυναίκες αποτελούν το 62,50% (516.992 άτομα) των ανέργων και το 65% των μακροχρόνια ανέργων. Το ποσοστό της μακροχρόνιας ανεργίας τους κυμαίνεται από 53,92 έως 56,84%. Οι άνδρες αποτελούν το 37,50% (310.141 άτομα) των ανέργων και το ποσοστό της μακροχρόνιας ανεργίας τους κυμαίνεται από 44,42% έως 49,05%.

Ως προς την ηλικιακή διάρθρωση, το 40% των ανέργων (330.767 – 360.973 άτομα) ανήκουν στις ηλικίες 30-44 ετών, το 23% (188.263 – 200.935 άτομα) είναι 45-54 ετών, σε ποσοστό 13,56 – 14,41% (118.141 – 123.054 άτομα) είναι 55-64 ετών, το 12,83 – 13,46% ( 105.437 – 119.644 άτομα) είναι 25-29 ετών και το 6,80- 7,96% (56.281-71.197 άτομα) είναι 20-24 ετών. Στην πολυπληθή ομάδα 30-44 ετών το 47,77-51,42% είναι μακροχρόνια άνεργοι, στις ηλικίες 45-54 ετών μακροχρόνια άνεργοι είναι το 54,88-58,29%, οι άνεργοι 55-64 ετών είναι μακροχρόνιοι σε ποσοστό 63,58-66,47%, στις ηλικίες 25-29 ετών μακροχρόνια άνεργοι είναι το 46,03 – 49,15% , ενώ και οι άνεργοι 20-24 ετών είναι μακροχρόνιοι σε ποσοστό 33,40 – 36,67%.

Περίπου οι μισοί άνεργοι (47,17 – 48,23%) είναι δευτεροβάθμιας εκπαίδευσης, σε σημαντικό επίσης ποσοστό (29,70 – 31,33%) είναι υποχρεωτικής εκπαίδευσης<sup>5</sup>, τριτοβάθμιας εκπαίδευσης είναι το 17,32 - 19,54% των ανέργων και σε ποσοστό 3,22 – 3,59% είναι χωρίς εκπαίδευση<sup>6</sup>. Οι πολυπληθείς ομάδες των ανέργων δευτεροβάθμιας και υποχρεωτικής εκπαίδευσης είναι πάνω από το ήμισυ (49,83 – 53,67% για την πρώτη και 53,92 – 58,87% αντιστοίχως για την δεύτερη) μακροχρόνια άνεργοι, ενώ και οι άνεργοι τριτοβάθμιας εκπαίδευσης είναι μακροχρόνιοι κατά 44,18 – 48,19%.

Το 92,14 – 93,11% των ανέργων (770.152 – 824.457 άτομα) είναι Έλληνες πολίτες, σε ποσοστό 5,49 – 6,06% (45.392 – 54.494 άτομα) είναι υπήκοοι τρίτων χωρών και σε μικρό ποσοστό (1,40 – 1,79%, 11.589 – 15.915 άτομα) είναι υπήκοοι χωρών της Ευρωπαϊκής Ένωσης. Μακροχρόνια άνεργοι είναι το 52,13 – 55,30% των Ελλήνων, το 31,68 – 43,12% των υπηκόων χωρών Ευρωπαϊκής Ένωσης και το 25,51 – 30,86% των υπηκόων τρίτων χωρών.

---

<sup>5</sup> Απολυτήριο 3<sup>ης</sup> Γυμνασίου.

<sup>6</sup> Τάξεις Δημοτικού και Αναλφάβητοι.

Υπόμνημα
<p><b><u>Κοινοί:</u></b> Περιλαμβάνονται οι άνεργοι που προέρχονται απ' όλους τους κλάδους οικονομικής δραστηριότητας, πλην αυτών που εντάσσονται στις λοιπές κατηγορίες, και των οποίων η σχέση εργασίας ήταν αορίστου χρόνου. Ακόμα περιλαμβάνει τους ανέργους που απασχολήθηκαν στους αναφερόμενους τομείς με σύμβαση ορισμένου χρόνου και δεν εντάσσονται σε μία από τις λοιπές κατηγορίες.</p>
<p><b><u>Οικοδόμοι:</u></b> Όσοι απασχολούνται στον κατασκευαστικό κλάδο και ασφαρίζονται στον κλάδο εργατοτεχνιτών - οικοδόμων του ΙΚΑ - ΕΤΑΜ.</p>
<p><b><u>Εποχικοί Τουρισμού:</u></b> Περιλαμβάνονται στην κατηγορία αυτή οι εποχικοί από ξενοδοχειακές, τουριστικές, επισιτιστικές επιχειρήσεις συνεχούς ή εποχικής λειτουργίας. Οι συγκεκριμένοι άνεργοι μπορούν να απασχολούνται σε μία ή περισσότερες συνεχείς σεζόν.</p>
<p><b><u>Εποχικοί λοιποί (Αγροτικά):</u></b> Περιλαμβάνονται στην κατηγορία αυτή οι εποχικοί μιας ή περισσότερων σεζόν που απολύθηκαν από επιχειρήσεις μεταποίησης/διαλογής αγροτικών προϊόντων.</p>
<p><b><u>Εκπαιδευτικοί:</u></b> Περιλαμβάνονται στην κατηγορία αυτή οι ωρομίσθιοι και οι αναπληρωτές εκπαιδευτικοί.</p>
<p><b><u>Λοιποί:</u></b> Περιλαμβάνονται στην κατηγορία αυτή οι απολυθέντες λόγω επίσχεσης, λόγω απόλυσης από μεταφερόμενες ή συγχωνευόμενες επιχειρήσεις, λόγω διακοπής λειτουργίας επιχείρησης.</p>