

Ο Α Ε Δ

ΕΚΘΕΣΗ Α' ΕΞΑΜΗΝΟΥ 2011

**«ΟΙ ΕΞΕΛΙΞΕΙΣ ΣΤΗΝ ΕΓΓΕΓΡΑΜΜΕΝΗ ΑΝΕΡΓΙΑ ΚΑΙ ΤΙΣ ΡΟΕΣ ΤΗΣ
ΜΙΣΘΩΤΗΣ ΑΠΑΣΧΟΛΗΣΗΣ ΣΤΟΝ ΙΔΙΩΤΙΚΟ ΤΟΜΕΑ»**

ΑΘΗΝΑ ΝΟΕΜΒΡΙΟΣ 2011

ΠΙΝΑΚΑΣ ΠΕΡΙΕΧΟΜΕΝΩΝ

	Σελίδα
ΠΡΟΛΟΓΟΣ	4
ΚΕΦΑΛΑΙΟ ΠΡΩΤΟ: ΟΙ ΚΥΜΑΝΣΕΙΣ ΤΗΣ ΕΓΓΕΓΡΑΜΜΕΝΗΣ ΑΝΕΡΓΙΑΣ ΣΤΟ ΣΥΝΟΛΟ ΤΗΣ ΧΩΡΑΣ ΚΑΙ ΤΙΣ ΔΙΟΙΚΗΤΙΚΕΣ ΠΕΡΙΦΕΡΕΙΕΣ, ΤΟ Α΄ ΕΞΑΜΗΝΟ 2011	
ΚΕΦΑΛΑΙΟ ΔΕΥΤΕΡΟ: ΑΝΑΛΥΣΗ ΤΗΣ ΕΓΓΕΓΡΑΜΜΕΝΗΣ ΑΝΕΡΓΙΑΣ ΣΤΟ ΣΥΝΟΛΟ ΤΗΣ ΧΩΡΑΣ ΚΑΙ ΤΙΣ ΔΙΟΙΚΗΤΙΚΕΣ ΠΕΡΙΦΕΡΕΙΕΣ ΤΟ Α΄ ΕΞΑΜΗΝΟ 2011	
2.1. ΓΕΝΙΚΑ	17
2.2. ΑΝΑΛΥΣΗ ΚΑΤΑ ΦΥΛΟ	
2.2.1. Κατανομή των εγγεγραμμένων ανέργων κατά φύλο, μήνα και Περιφέρεια	18
2.2.2. Εγγεγραμμένοι άνεργοι κατά φύλο, μήνα και διάρκεια ανεργίας	20
2.2.3. Ποσοστιαία μεταβολή Ιανουαρίου-Ιουνίου 2011, εγγεγραμμένων ανέργων κατά φύλο και Περιφέρεια	23
2.2.4. Ποσοστιαία μεταβολή εγγεγραμμένων ανέργων κατά φύλο, μήνα και Περιφέρεια, το α' εξάμηνο 2011	24
2.3. ΑΝΑΛΥΣΗ ΚΑΤΑ ΗΛΙΚΙΑ	
2.3.1. Κατανομή των εγγεγραμμένων ανέργων κατά ηλικία, μήνα και Περιφέρεια	30
2.3.2. Εγγεγραμμένοι άνεργοι κατά ηλικία, μήνα και διάρκεια ανεργίας	32
2.4. ΑΝΑΛΥΣΗ ΚΑΤΑ ΕΚΠΑΙΔΕΥΤΙΚΟ ΕΠΙΠΕΔΟ	
2.4.1. Κατανομή των εγγεγραμμένων ανέργων κατά εκπαιδευτικό επίπεδο μήνα και Περιφέρεια	36
2.4.2. Εγγεγραμμένοι άνεργοι κατά εκπαιδευτικό επίπεδο, μήνα και διάρκεια ανεργίας	38
2.5. ΑΝΑΛΥΣΗ ΚΑΤΑ ΥΠΗΚΟΟΤΗΤΑ	
2.5.1. Κατανομή των εγγεγραμμένων ανέργων κατά υπηκοότητα, μήνα και Περιφέρεια	43
2.5.2. Εγγεγραμμένοι άνεργοι κατά υπηκοότητα, μήνα και διάρκεια ανεργίας	45

2.6. ΕΠΙΔΟΤΟΥΜΕΝΟΙ ΑΝΕΡΓΟΙ	
2.6.1. Επιδοτούμενοι άνεργοι κατά κατηγορία και μήνα	49
2.7. ΣΥΜΠΕΡΑΣΜΑΤΑ	51
 ΚΕΦΑΛΑΙΟ ΤΡΙΤΟ: ΕΞΕΛΙΞΕΙΣ ΣΤΙΣ ΡΟΕΣ ΤΗΣ ΜΙΣΘΩΤΗΣ ΑΠΑΣΧΟΛΗΣΗΣ ΣΤΟ ΣΥΝΟΛΟ ΤΗΣ ΧΩΡΑΣ ΚΑΙ ΤΙΣ ΔΙΟΙΚΗΤΙΚΕΣ ΠΕΡΙΦΕΡΕΙΕΣ	
3.1. ΟΙ ΕΞΕΛΙΞΕΙΣ ΣΤΟ ΣΥΝΟΛΟ ΤΗΣ ΧΩΡΑΣ	54
3.2. ΟΙ ΡΟΕΣ ΤΗΣ ΜΙΣΘΩΤΗΣ ΑΠΑΣΧΟΛΗΣΗΣ ΣΤΙΣ ΠΕΡΙΦΕΡΕΙΕΣ	60
 ΣΥΜΠΕΡΑΣΜΑΤΑ	 69
 ΥΠΟΜΝΗΜΑ	 73

ΠΡΟΛΟΓΟΣ

Προσανατολισμένος πάντα στην στήριξη και αναβάθμιση του εργατικού δυναμικού, στα πλαίσια του κοινωνικού ρόλου που του έχει ανατεθεί από την πολιτεία, ο Οργανισμός Απασχόλησης Εργατικού Δυναμικού, προσφέρει τις υπηρεσίες του σε πολλαπλά πεδία και επίπεδα δραστηριοποιούμενος κυρίως στον Επαγγελματικό Προσανατολισμό, την Επαγγελματική Εκπαίδευση και Κατάρτιση, την Απασχόληση και την κοινωνική προστασία του εργατικού δυναμικού. Ιδιαίτερη προσπάθεια καταβάλλεται για τον εκσυγχρονισμό και την ουσιαστική παρέμβαση των δομών και Υπηρεσιών του, ώστε να ανταποκρίνονται άμεσα και ευέλικτα στις ανάγκες της αγοράς εργασίας σε εθνικό, περιφερειακό και τοπικό επίπεδο.

Μπροστά στις νέες απαιτήσεις που προβάλλουν στο πλαίσιο της αγοράς εργασίας, ο Οργανισμός Απασχόλησης Εργατικού Δυναμικού, με θεσμοθετημένη την ουσιαστική συμμετοχή και στήριξη των κοινωνικών εταίρων, συνεχίζει, μέσα στη δύσκολη συγκυρία που όλοι βιώνουμε σήμερα, τη προσπάθειά του σε αποκεντρωμένη βάση, που θα του εξασφαλίσει τους όρους για μία ορθολογική και θετική παρέμβαση και προσφορά στην κοινωνική και οικονομική ανάπτυξη της χώρας.

Αξιοποιώντας τις δυνατότητες που παρέχονται με την διάθεση πόρων των διαρθρωτικών ταμείων της Ευρωπαϊκής Ένωσης, καθώς και των εθνικών πόρων και των πόρων που προέρχονται από τις εισφορές των εργοδοτών και των εργαζομένων (ΛΑΕΚ), προσπαθεί να επιτελέσει την διττή αποστολή του:

- α) σε επίπεδο ασφάλισης κατά της ανεργίας και στήριξης των πλέον αδύναμων ομάδων του εργατικού δυναμικού, με μέτρα «παθητικά», όπως η χορήγηση επιδομάτων ανεργίας, οικογενειακών και λοιπών με στόχο την οικονομική ενίσχυση αυτών ή και τη κάλυψη αναγκών τους σε έκτακτες περιπτώσεις και
- β) με την υλοποίηση «ενεργητικών» μέτρων και προγραμμάτων, πρωτοβουλιών και συνεργασιών, με σκοπό την βελτίωση των επαγγελματικών προσόντων και ικανοτήτων του εργατικού δυναμικού, ώστε να προσεγγίζεται η πλήρης αντιστοίχιση προσφοράς και

ζήτησης εργασίας, αλλά και η διαμόρφωση θετικού περιβάλλοντος για την αύξηση της απασχόλησης και της στήριξης της επιχειρηματικότητας.

Επίσης, συνεχίζει την προσπάθειά του για την στήριξη των ελληνικών επιχειρήσεων ώστε να ανταπεξέλθουν επιτυχώς στις προσπάθειες διατήρησης και ανάπτυξης των παραγωγικών και επιχειρηματικών τους μονάδων, χωρίς απώλειες για το εργατικό δυναμικό, σε αυτή τη δύσκολη οικονομική και κοινωνική συγκυρία.

Ταυτόχρονα, με ενέργειες και προγράμματα επαγγελματικής κατάρτισης και επιμόρφωσης, εξασφαλίζει στις επιχειρήσεις ένα ποιοτικά αναβαθμισμένο εργατικό δυναμικό, ικανό να ανταποκριθεί στους αναπτυξιακούς προσανατολισμούς της ελληνικής οικονομίας.

Στο πλαίσιο αυτό και για την αποτελεσματικότερη παρέμβασή του στην αγορά εργασίας, μέσω της εκπόνησης και της υλοποίησης προγραμμάτων, θα πρέπει να διαθέτει και τα απαραίτητα «εργαλεία» παρακολούθησης και αξιολόγησης τόσο των πολιτικών που εφαρμόζει αλλά και τις πραγματικές τάσεις, εξελίξεις και διαμορφούμενες ανάγκες στην αγορά εργασίας. Κάτι τέτοιο, θα πρέπει να στηρίζεται σε στοιχεία (ποσοτικά και ποιοτικά) μετρήσιμα και αξιόπιστα, στο πλαίσιο μίας κανονικής ροής ή και σε στοιχεία που συλλέγονται και αξιολογούνται *ad hoc*, ώστε ο σχεδιασμός και η υλοποίηση μέτρων ενεργητικών πολιτικών απασχόλησης να ανταποκρίνεται, με ποιοτικούς και ποσοτικούς όρους, στις δεδομένες απαιτήσεις της αγοράς.

Ελπίζουμε ότι η παρούσα έκθεση, με τα στοιχεία ανεργίας και της δομής των κύριων χαρακτηριστικών της για το 1^ο εξάμηνο του 2011, θα αποτυπώσει με απλό και ευδιάκριτο τρόπο την κίνηση των εγγεγραμμένων ανέργων στον Οργανισμό, παραθέτοντας και συγκριτικά στοιχεία του προηγούμενου έτους, ώστε να μπορούμε να εξαγάγουμε χρήσιμα συμπεράσματα και οι παρεμβάσεις μας να είναι περισσότερο στοχευμένες και αποτελεσματικές.

Στη σύνταξη της έκθεσης συμμετείχαν οι: Θεοδότη Σκοπελίτου, Στυλιανός Σταμέλος. Τους πίνακες του Α' κεφαλαίου επεξεργάστηκε ο Ηλίας Κολιόπουλος.

ΚΕΦΑΛΑΙΟ ΠΡΩΤΟ

ΟΙ ΚΥΜΑΝΣΕΙΣ ΤΗΣ ΕΓΓΕΓΡΑΜΜΕΝΗΣ ΑΝΕΡΓΙΑΣ ΣΤΟ ΣΥΝΟΛΟ ΤΗΣ ΧΩΡΑΣ ΚΑΙ ΤΙΣ ΔΙΟΙΚΗΤΙΚΕΣ ΠΕΡΙΦΕΡΕΙΕΣ, ΤΟ Α' ΕΞΑΜΗΝΟ 2011

Η συντριπτική πλειοψηφία των ατόμων που προσέρχονται προς εγγραφή στον ΟΑΕΔ είναι άνεργοι -δηλαδή άτομα που ενεργά¹ αναζητούν εργασία- και προέρχονται είτε από απόλυση, είτε είναι άτομα που για πρώτη φορά εισέρχονται στην αγορά εργασίας ως άνεργοι². Αντιπροσωπεύουν σε σημαντικό βαθμό το σύνολο των ανέργων της χώρας, εφόσον για παράδειγμα τον Μάρτιο του 2011, αντιστοιχούσαν στο 88% του συνόλου των ανέργων που κατέγραψε η Ελληνική Στατιστική Αρχή (811.340 άτομα), τον Μάιο στο 83% (822.719 άτομα), τον Ιούνιο στο 87% (793.685).

Όπως φαίνεται από τον πίνακα 1 που ακολουθεί, ο αριθμός των εγγεγραμμένων ανέργων, το πρώτο εξάμηνο του 2011 κυμάνθηκε από 714.675 άτομα τον Μάρτιο έως 685.000 άτομα τον Μάιο, και σε σύγκριση με τα αντίστοιχα μηνιαία στοιχεία του 2010, είναι αυξημένος σε κάθε μήνα, σε ποσοστό που κυμαίνεται από 11,63% τον Φεβρουάριο έως 21,24% τον Ιούνιο. Κατά μέσο όρο ο αριθμός των ανέργων αυξήθηκε από 596.101 άτομα το 2010 σε 695.619 το 2011 (δηλαδή κατά μέσο όρο σημείωσε αύξηση κατά 17%), ενώ και στα δύο έτη παρατηρείται τάση ελαφράς μείωσης προς το τέλος του εξαμήνου. Στον πίνακα 1.3 που επίσης ακολουθεί, παρουσιάζεται η κατανομή των ανέργων στις περιφέρειες της χώρας. Οι δύο μεγαλύτερες περιφέρειες της χώρας (Αττική και Κεντρική Μακεδονία) συγκεντρώνουν πάνω από το μισό των ανέργων, αλλά υψηλά ποσοστά συγκέντρωσης εμφανίζουν επίσης και οι περιφέρειες Ανατολικής Μακεδονίας και Θράκης, Δυτικής Ελλάδας, Θεσσαλίας και Στερεάς Ελλάδας.

Ακολουθούν οι πίνακες 1, 1.2 και 1.3.

¹ Στην προκειμένη περίπτωση με την εγγραφή τους στον ΟΑΕΔ.

² Αποκαλούνται με τον όρο 'νέοι άνεργοι' (με την έννοια της πρωταρχικής ένταξης στην αγορά εργασίας ως άνεργοι και όχι της ηλικιακής κατηγορίας).

ΠΙΝΑΚΑΣ 1: ΕΓΓΕΓΡΑΜΜΕΝΟΙ ΑΝΕΡΓΟΙ/ΜΗΝΑ - ΣΥΝΟΛΟ ΧΩΡΑΣ							
ΕΤΟΣ/ΜΗΝΑΣ	ΙΑΝΟΥΑΡΙΟΣ	ΦΕΒΡΟΥΑΡΙΟΣ	ΜΑΡΤΙΟΣ	ΑΠΡΙΛΙΟΣ	ΜΑΙΟΣ	ΙΟΥΝΙΟΣ	Μ.Ο.
2010	615.286	620.329	601.739	599.728	572.720	566.804	596.101
2011	689.558	692.496	714.675	704.818	685.000	687.173	695.619
ΜΕΤΑΒΟΛΗ %	12,07	11,63	18,77	17,52	19,6	21,24	16,69

ΠΙΝΑΚΑΣ 1.2: ΕΓΓΕΓΡΑΜΜΕΝΟΙ ΑΝΕΡΓΟΙ/ΜΗΝΑ & ΠΕΡΙΦΕΡΕΙΑ (2011)							
	Δεκ-10	ΙΑΝΟΥΑΡΙΟΣ	ΦΕΒΡΟΥΑΡΙΟΣ	ΜΑΡΤΙΟΣ	ΑΠΡΙΛΙΟΣ	ΜΑΙΟΣ	ΙΟΥΝΙΟΣ
ΑΝΑΤΟΛΙΚΗ ΜΑΚΕΔΟΝΙΑ ΚΑΙ ΘΡΑΚΗ	48.557	51.202	51.182	52.315	51.685	49.711	49.591
ΚΕΝΤΡΙΚΗ ΜΑΚΕΔΟΝΙΑ	135.557	143.609	144.307	148.255	146.114	142.777	142.072
ΔΥΤΙΚΗ ΜΑΚΕΔΟΝΙΑ	24.269	25.912	26.011	26.909	26.624	25.758	25.337
ΗΠΕΙΡΟΣ	21.354	22.764	22.885	24.065	23.967	23.405	23.259
ΘΕΣΣΑΛΙΑ	41.643	44.549	44.845	46.446	46.297	45.464	45.854
ΙΟΝΙΑ ΝΗΣΙΑ	10.115	10.977	11.059	11.406	10.327	9.176	8.369
ΔΥΤΙΚΗ ΕΛΛΑΔΑ	42.494	44.147	44.205	45.927	46.178	45.705	46.688
ΣΤΕΡΕΑ ΕΛΛΑΔΑ	28.604	30.024	30.140	31.046	30.874	30.278	29.996
ΑΤΤΙΚΗ	219.744	229.316	229.897	237.005	237.134	236.044	242.868
ΠΕΛΟΠΟΝΝΗΣΟΣ	24.314	25.622	25.957	27.219	27.015	26.279	26.295
ΒΟΡΕΙΟ ΑΙΓΑΙΟ	9.696	10.194	10.290	10.713	10.311	9.317	9.083
ΝΟΤΙΟ ΑΙΓΑΙΟ	19.854	22.151	22.315	22.884	19.166	14.040	11.298
ΚΡΗΤΗ	27.351	29.091	29.403	30.485	29.126	27.046	26.463
ΣΥΝΟΛΟ ΧΩΡΑΣ	653.552	689.558	692.496	714.675	704.818	685.000	687.173

ΠΙΝΑΚΑΣ 1.3: ΠΟΣΟΣΤΙΑΙΑ ΚΑΤΑΝΟΜΗ ΤΗΣ ΕΓΓΕΓΡΑΜΜΕΝΗΣ ΑΝΕΡΓΙΑΣ ΣΤΙΣ ΠΕΡΙΦΕΡΕΙΕΣ ΑΝΑ ΠΕΡΙΦΕΡΕΙΑ ΩΣ ΠΡΟΣ ΤΟ ΣΥΝΟΛΟ ΤΗΣ ΧΩΡΑΣ (2011)							
	Δεκ-10	ΙΑΝ	ΦΕΒΡ	ΜΑΡ	ΑΠΡ	ΜΑΙΟΣ	ΙΟΥΝ
ΑΝΑΤΟΛΙΚΗ ΜΑΚΕΔΟΝΙΑ ΚΑΙ ΘΡΑΚΗ	7,43%	7,43%	7,39%	7,32%	7,33%	7,26%	7,22%
ΚΕΝΤΡΙΚΗ ΜΑΚΕΔΟΝΙΑ	20,74%	20,83%	20,84%	20,74%	20,73%	20,84%	20,67%
ΔΥΤΙΚΗ ΜΑΚΕΔΟΝΙΑ	3,71%	3,76%	3,76%	3,77%	3,78%	3,76%	3,69%
ΗΠΕΙΡΟΣ	3,27%	3,30%	3,30%	3,37%	3,40%	3,42%	3,38%
ΘΕΣΣΑΛΙΑ	6,37%	6,46%	6,48%	6,50%	6,57%	6,64%	6,67%
ΙΟΝΙΑ ΝΗΣΙΑ	1,55%	1,59%	1,60%	1,60%	1,47%	1,34%	1,22%
ΔΥΤΙΚΗ ΕΛΛΑΔΑ	6,50%	6,40%	6,38%	6,43%	6,55%	6,67%	6,79%
ΣΤΕΡΕΑ ΕΛΛΑΔΑ	4,38%	4,35%	4,35%	4,34%	4,38%	4,42%	4,37%
ΑΤΤΙΚΗ	33,62%	33,26%	33,20%	33,16%	33,64%	34,46%	35,34%
ΠΕΛΟΠΟΝΝΗΣΟΣ	3,72%	3,72%	3,75%	3,81%	3,83%	3,84%	3,83%
ΒΟΡΕΙΟ ΑΙΓΑΙΟ	1,48%	1,48%	1,49%	1,50%	1,46%	1,36%	1,32%
ΝΟΤΙΟ ΑΙΓΑΙΟ	3,04%	3,21%	3,22%	3,20%	2,72%	2,05%	1,64%
ΚΡΗΤΗ	4,18%	4,22%	4,25%	4,27%	4,13%	3,95%	3,85%
ΣΥΝΟΛΟ ΧΩΡΑΣ	100,00%	100,00%	100,00%	100,00%	100,00%	100,00%	100,00%

Στον πίνακα 1.4 που ακολουθεί, εμφανίζεται η ποσοστιαία μεταβολή των ανέργων ως προς τον προηγούμενο μήνα, ανά περιφέρεια.

ΠΙΝΑΚΑΣ 1.4: ΠΟΣΟΣΤΙΑΙΑ ΜΕΤΑΒΟΛΗ ΤΩΝ ΕΓΓΕΓΡΑΜΜΕΝΩΝ ΑΝΕΡΓΩΝ ΩΣ ΠΡΟΣ ΤΟΝ ΠΡΟΗΓΟΥΜΕΝΟ ΜΗΝΑ/ΠΕΡΙΦΕΡΕΙΑ 2011						
	ΙΑΝΟΥΑΡΙΟΣ	ΦΕΒΡΟΥΑΡΙΟΣ	ΜΑΡΤΙΟΣ	ΑΠΡΙΛΙΟΣ	ΜΑΙΟΣ	ΙΟΥΝΙΟΣ
ΑΝΑΤΟΛΙΚΗ ΜΑΚΕΔΟΝΙΑ ΚΑΙ ΘΡΑΚΗ	5,45%	-0,04%	2,21%	-1,20%	-3,82%	-0,24%
ΚΕΝΤΡΙΚΗ ΜΑΚΕΔΟΝΙΑ	5,94%	0,49%	2,74%	-1,44%	-2,28%	-0,49%
ΔΥΤΙΚΗ ΜΑΚΕΔΟΝΙΑ	6,77%	0,38%	3,45%	-1,06%	-3,25%	-1,63%
ΗΠΕΙΡΟΣ	6,60%	0,53%	5,16%	-0,41%	-2,34%	-0,62%
ΘΕΣΣΑΛΙΑ	6,98%	0,66%	3,57%	-0,32%	-1,80%	0,86%
ΙΟΝΙΑ ΝΗΣΙΑ	8,52%	0,75%	3,14%	-9,46%	-11,15%	-8,79%
ΔΥΤΙΚΗ ΕΛΛΑΔΑ	3,89%	0,13%	3,90%	0,55%	-1,02%	2,15%
ΣΤΕΡΕΑ ΕΛΛΑΔΑ	4,96%	0,39%	3,01%	-0,55%	-1,93%	-0,93%
ΑΤΤΙΚΗ	4,36%	0,25%	3,09%	0,05%	-0,46%	2,89%
ΠΕΛΟΠΟΝΝΗΣΟΣ	5,38%	1,31%	4,86%	-0,75%	-2,72%	0,06%
ΒΟΡΕΙΟ ΑΙΓΑΙΟ	5,14%	0,94%	4,11%	-3,75%	-9,64%	-2,51%
ΝΟΤΙΟ ΑΙΓΑΙΟ	11,57%	0,74%	2,55%	-16,25%	-26,75%	-19,53%
ΚΡΗΤΗ	6,36%	1,07%	3,68%	-4,46%	-7,14%	-2,16%
ΣΥΝΟΛΟ	5,51%	0,43%	3,20%	-1,38%	-2,81%	0,32%

Όπως φαίνεται από τον παραπάνω πίνακα, τον Ιανουάριο σημειώνονται οι μεγαλύτερες αυξήσεις του αριθμού των ανέργων, εφόσον σε σύγκριση με τον Δεκέμβριο του 2010, οι άνεργοι αυξήθηκαν κατά 5,51%, ενώ μεταξύ των περιφερειών, η μεγαλύτερη αύξηση καταγράφεται στο Νότιο Αιγαίο (11,57%). Ο αριθμός των ανέργων στο σύνολο της χώρας παρουσιάζει κάμψη από τον Μάρτιο στον Απρίλιο (-1,38%) και περαιτέρω μείωση από τον Απρίλιο στον Μάιο (-2,81%), σταθεροποιείται τον Ιούνιο, ενώ σημαντικές είναι οι μειώσεις των ανέργων το τελευταίο τρίμηνο στις νησιωτικές περιφέρειες: Νοτίου Αιγαίου, Ιονίων Νήσων, Κρήτης και Βορείου Αιγαίου.

Στην ομάδα πινάκων 2.1-2.6 που ακολουθεί, παρουσιάζεται η αναλογία των ανέργων στο σύνολο των εγγεγραμμένων ατόμων ανά μήνα. Είναι φανερό ότι οι άνεργοι αποτελούν την συντριπτική πλειοψηφία των ατόμων που εγγράφονται στον Οργανισμό, σε ποσοστό που κυμαίνεται από 82,57% τον Φεβρουάριο έως 89,21% τον Ιούνιο. Μεταξύ των περιφερειών, τη μεγαλύτερη αναλογία των ανέργων στο σύνολο των εγγεγραμμένων ατόμων συγκεντρώνουν οι περιφέρειες Ανατολικής Μακεδονίας και Θράκης, Δυτικής Μακεδονίας και Ηπείρου, ενώ αντίθετα, την μικρότερη αναλογία εμφανίζουν οι νησιωτικές περιφέρειες, κυρίως η περιφέρεια Ιονίων Νήσων (από τον Ιανουάριο έως τον Απρίλιο το ποσοστό των ανέργων στο σύνολο των εγγεγραμμένων ατόμων κυμαίνεται γύρω στο 41-53%, ενώ και τον Μάιο και τον Ιούνιο η αναλογία είναι από τις χαμηλότερες μεταξύ των περιφερειών (70,58% και 79,74% αντιστοίχως). Παρόμοιες τάσεις εμφανίζουν και οι περιφέρειες Νοτίου Αιγαίου και Κρήτης. Ακολουθούν οι πίνακες 2.1 - 2.6.

ΠΙΝΑΚΑΣ 2.1: ΕΓΓΕΓΡΑΜΜΕΝΟΙ ΑΝΕΡΓΟΙ & ΜΗ ΑΝΑΖΗΤΟΥΝΤΕΣ ΕΡΓΑΣΙΑ				
ΙΑΝΟΥΑΡΙΟΣ 2011				
	ΕΓΓΕΓΡΑΜΜΕΝΟΙ ΣΤΟΝ ΟΑΕΔ	ΑΝΕΡΓΟΙ	ΜΗ ΑΝΑΖΗΤΟΥΝΤΕΣ ΕΡΓΑΣΙΑ	ΠΟΣΟΣΤΟ ΑΝΕΡΓΩΝ ΣΤΟ ΣΥΝΟΛΟ ΤΩΝ ΕΓΓΕΓΡΑΜΜΕΝΩΝ
ΑΝΑΤΟΛΙΚΗ ΜΑΚΕΔΟΝΙΑ ΚΑΙ ΘΡΑΚΗ	54.562	51.202	3.360	93,84%
ΚΕΝΤΡΙΚΗ ΜΑΚΕΔΟΝΙΑ	177.042	143.609	33.433	81,12%
ΔΥΤΙΚΗ ΜΑΚΕΔΟΝΙΑ	27.629	25.912	1.717	93,79%
ΗΠΕΙΡΟΣ	25.183	22.764	2.419	90,39%
ΘΕΣΣΑΛΙΑ	49.525	44.549	4.976	89,95%
ΙΟΝΙΑ ΝΗΣΙΑ	26.627	10.977	15.650	41,23%
ΔΥΤΙΚΗ ΕΛΛΑΔΑ	49.082	44.147	4.935	89,95%
ΣΤΕΡΕΑ ΕΛΛΑΔΑ	32.912	30.024	2.888	91,23%
ΑΤΤΙΚΗ	251.698	229.316	22.382	91,11%
ΠΕΛΟΠΟΝΝΗΣΟΣ	30.385	25.622	4.763	84,32%
ΒΟΡΕΙΟ ΑΙΓΑΙΟ	11.726	10.194	1.532	86,94%
ΝΟΤΙΟ ΑΙΓΑΙΟ	40.309	22.151	18.158	54,95%
ΚΡΗΤΗ	57.612	29.091	28.521	50,49%
ΣΥΝΟΛΟ ΧΩΡΑΣ	834.292	689.558	144.734	82,65%

ΠΙΝΑΚΑΣ 2.2: ΕΓΓΕΓΡΑΜΜΕΝΟΙ ΑΝΕΡΓΟΙ & ΜΗ ΑΝΑΖΗΤΟΥΝΤΕΣ ΕΡΓΑΣΙΑ				
ΦΕΒΡΟΥΑΡΙΟΣ 2011				
	ΕΓΓΕΓΡΑΜΜΕΝΟΙ ΣΤΟΝ ΟΑΕΔ	ΑΝΕΡΓΟΙ	ΜΗ ΑΝΑΖΗΤΟΥΝΤΕΣ ΕΡΓΑΣΙΑ	ΠΟΣΟΣΤΟ ΑΝΕΡΓΩΝ ΣΤΟ ΣΥΝΟΛΟ ΤΩΝ ΕΓΓΕΓΡΑΜΜΕΝΩΝ
ΑΝΑΤΟΛΙΚΗ ΜΑΚΕΔΟΝΙΑ ΚΑΙ ΘΡΑΚΗ	54.541	51.182	3.359	93,84%
ΚΕΝΤΡΙΚΗ ΜΑΚΕΔΟΝΙΑ	147.666	144.307	3.359	97,73%
ΔΥΤΙΚΗ ΜΑΚΕΔΟΝΙΑ	27.748	26.011	1.737	93,74%
ΗΠΕΙΡΟΣ	25.454	22.885	2.569	89,91%
ΘΕΣΣΑΛΙΑ	49.873	44.845	5.028	89,92%
ΙΟΝΙΑ ΝΗΣΙΑ	26.687	11.059	15.628	41,44%
ΔΥΤΙΚΗ ΕΛΛΑΔΑ	49.072	44.205	4.867	90,08%
ΣΤΕΡΕΑ ΕΛΛΑΔΑ	33.135	30.140	2.995	90,96%
ΑΤΤΙΚΗ	252.806	229.897	22.909	90,94%
ΠΕΛΟΠΟΝΝΗΣΟΣ	30.866	25.957	4.909	84,10%
ΒΟΡΕΙΟ ΑΙΓΑΙΟ	11.811	10.290	1.521	87,12%
ΝΟΤΙΟ ΑΙΓΑΙΟ	40.438	22.315	18.123	55,18%
ΚΡΗΤΗ	58.046	29.403	28.643	50,65%
ΣΥΝΟΛΟ ΧΩΡΑΣ	838.640	692.496	146.144	82,57%

ΠΙΝΑΚΑΣ 2.3: ΕΓΓΕΓΡΑΜΜΕΝΟΙ ΑΝΕΡΓΟΙ & ΜΗ ΑΝΑΖΗΤΟΥΝΤΕΣ ΕΡΓΑΣΙΑ				
ΜΑΡΤΙΟΣ 2011				
	ΕΓΓΕΓΡΑΜΜΕΝΟΙ ΣΤΟΝ ΟΑΕΔ	ΑΝΕΡΓΟΙ	ΜΗ ΑΝΑΖΗΤΟΥΝΤΕΣ ΕΡΓΑΣΙΑ	ΠΟΣΟΣΤΟ ΑΝΕΡΓΩΝ ΣΤΟ ΣΥΝΟΛΟ ΤΩΝ ΕΓΓΕΓΡΑΜΜΕΝΩΝ
ΑΝΑΤΟΛΙΚΗ ΜΑΚΕΔΟΝΙΑ ΚΑΙ ΘΡΑΚΗ	55.465	52.315	3.150	94,32%
ΚΕΝΤΡΙΚΗ ΜΑΚΕΔΟΝΙΑ	181.716	148.255	33.461	81,59%
ΔΥΤΙΚΗ ΜΑΚΕΔΟΝΙΑ	28.457	26.909	1.548	94,56%
ΗΠΕΙΡΟΣ	26.127	24.065	2.062	92,11%
ΘΕΣΣΑΛΙΑ	51.158	46.446	4.712	90,79%
ΙΟΝΙΑ ΝΗΣΙΑ	25.907	11.406	14.501	44,03%
ΔΥΤΙΚΗ ΕΛΛΑΔΑ	50.570	45.927	4.643	90,82%
ΣΤΕΡΕΑ ΕΛΛΑΔΑ	33.953	31.046	2.907	91,44%
ΑΤΤΙΚΗ	259.490	237.005	22.485	91,33%
ΠΕΛΟΠΟΝΝΗΣΟΣ	32.105	27.219	4.886	84,78%
ΒΟΡΕΙΟ ΑΙΓΑΙΟ	12.136	10.713	1.423	88,27%
ΝΟΤΙΟ ΑΙΓΑΙΟ	39.887	22.884	17.003	57,37%
ΚΡΗΤΗ	57.491	30.485	27.006	53,03%
ΣΥΝΟΛΟ ΧΩΡΑΣ	854.462	714.675	139.787	83,64%

ΠΙΝΑΚΑΣ 2.4: ΕΓΓΕΓΡΑΜΜΕΝΟΙ ΑΝΕΡΓΟΙ & ΜΗ ΑΝΑΖΗΤΟΥΝΤΕΣ ΕΡΓΑΣΙΑ				
ΑΠΡΙΛΙΟΣ 2011				
	ΕΓΓΕΓΡΑΜΜΕΝΟΙ ΣΤΟΝ ΟΑΕΔ	ΑΝΕΡΓΟΙ	ΜΗ ΑΝΑΖΗΤΟΥΝΤΕΣ ΕΡΓΑΣΙΑ	ΠΟΣΟΣΤΟ ΑΝΕΡΓΩΝ ΣΤΟ ΣΥΝΟΛΟ ΤΩΝ ΕΓΓΕΓΡΑΜΜΕΝΩΝ
ΑΝΑΤΟΛΙΚΗ ΜΑΚΕΔΟΝΙΑ ΚΑΙ ΘΡΑΚΗ	54.668	51.685	2.983	94,54%
ΚΕΝΤΡΙΚΗ ΜΑΚΕΔΟΝΙΑ	176.651	146.114	30.537	82,71%
ΔΥΤΙΚΗ ΜΑΚΕΔΟΝΙΑ	28.029	26.624	1.405	94,99%
ΗΠΕΙΡΟΣ	25.474	23.967	1.507	94,08%
ΘΕΣΣΑΛΙΑ	50.248	46.297	3.951	92,14%
ΙΟΝΙΑ ΝΗΣΙΑ	19.423	10.327	9.096	53,17%
ΔΥΤΙΚΗ ΕΛΛΑΔΑ	50.043	46.178	3.865	92,28%
ΣΤΕΡΕΑ ΕΛΛΑΔΑ	33.290	30.874	2.416	92,74%
ΑΤΤΙΚΗ	258.302	237.134	21.168	91,80%
ΠΕΛΟΠΟΝΝΗΣΟΣ	31.303	27.015	4.288	86,30%
ΒΟΡΕΙΟ ΑΙΓΑΙΟ	11.291	10.311	980	91,32%
ΝΟΤΙΟ ΑΙΓΑΙΟ	30.883	19.166	11.717	62,06%
ΚΡΗΤΗ	46.322	29.126	17.196	62,88%
ΣΥΝΟΛΟ ΧΩΡΑΣ	815.927	704.818	111.109	86,38%

ΠΙΝΑΚΑΣ 2.5: ΕΓΓΕΓΡΑΜΜΕΝΟΙ ΑΝΕΡΓΟΙ & ΜΗ ΑΝΑΖΗΤΟΥΝΤΕΣ ΕΡΓΑΣΙΑ				
ΜΑΪΟΣ 2011				
	ΕΓΓΕΓΡΑΜΜΕΝΟΙ ΣΤΟΝ ΟΑΕΔ	ΑΝΕΡΓΟΙ	ΜΗ ΑΝΑΖΗΤΟΥΝΤΕΣ ΕΡΓΑΣΙΑ	ΠΟΣΟΣΤΟ ΑΝΕΡΓΩΝ ΣΤΟ ΣΥΝΟΛΟ ΤΩΝ ΕΓΓΕΓΡΑΜΜΕΝΩΝ
ΑΝΑΤΟΛΙΚΗ ΜΑΚΕΔΟΝΙΑ ΚΑΙ ΘΡΑΚΗ	52.502	49.711	2.791	94,68%
ΚΕΝΤΡΙΚΗ ΜΑΚΕΔΟΝΙΑ	171.179	142.777	28.402	83,41%
ΔΥΤΙΚΗ ΜΑΚΕΔΟΝΙΑ	27.110	25.758	1.352	95,01%
ΗΠΕΙΡΟΣ	24.576	23.405	1.171	95,24%
ΘΕΣΣΑΛΙΑ	49.007	45.464	3.543	92,77%
ΙΟΝΙΑ ΝΗΣΙΑ	13.001	9.176	3.825	70,58%
ΔΥΤΙΚΗ ΕΛΛΑΔΑ	49.008	45.705	3.303	93,26%
ΣΤΕΡΕΑ ΕΛΛΑΔΑ	32.293	30.278	2.015	93,76%
ΑΤΤΙΚΗ	256.362	236.044	20.318	92,07%
ΠΕΛΟΠΟΝΝΗΣΟΣ	29.794	26.279	3.515	88,20%
ΒΟΡΕΙΟ ΑΙΓΑΙΟ	9.960	9.317	643	93,54%
ΝΟΤΙΟ ΑΙΓΑΙΟ	19.734	14.040	5.694	71,15%
ΚΡΗΤΗ	34.929	27.046	7.883	77,43%
ΣΥΝΟΛΟ ΧΩΡΑΣ	769.455	685.000	84.455	89,02%

ΠΙΝΑΚΑΣ 2.6: ΕΓΓΕΓΡΑΜΜΕΝΟΙ ΑΝΕΡΓΟΙ & ΜΗ ΑΝΑΖΗΤΟΥΝΤΕΣ ΕΡΓΑΣΙΑ				
ΙΟΥΝΙΟΣ 2011				
	ΕΓΓΕΓΡΑΜΜΕΝΟΙ ΣΤΟΝ ΟΑΕΔ	ΑΝΕΡΓΟΙ	ΜΗ ΑΝΑΖΗΤΟΥΝΤΕΣ ΕΡΓΑΣΙΑ	ΠΟΣΟΣΤΟ ΑΝΕΡΓΩΝ ΣΤΟ ΣΥΝΟΛΟ ΤΩΝ ΕΓΓΕΓΡΑΜΜΕΝΩΝ
ΑΝΑΤΟΛΙΚΗ ΜΑΚΕΔΟΝΙΑ ΚΑΙ ΘΡΑΚΗ	52.563	49.591	2.972	94,35%
ΚΕΝΤΡΙΚΗ ΜΑΚΕΔΟΝΙΑ	170.819	142.072	28.747	83,17%
ΔΥΤΙΚΗ ΜΑΚΕΔΟΝΙΑ	26.763	25.337	1.426	94,67%
ΗΠΕΙΡΟΣ	24.568	23.259	1.309	94,67%
ΘΕΣΣΑΛΙΑ	49.682	45.854	3.828	92,29%
ΙΟΝΙΑ ΝΗΣΙΑ	10.496	8.369	2.127	79,74%
ΔΥΤΙΚΗ ΕΛΛΑΔΑ	49.835	46.688	3.147	93,69%
ΣΤΕΡΕΑ ΕΛΛΑΔΑ	32.429	29.996	2.433	92,50%
ΑΤΤΙΚΗ	265.529	242.868	22.661	91,47%
ΠΕΛΟΠΟΝΝΗΣΟΣ	29.984	26.295	3.689	87,70%
ΒΟΡΕΙΟ ΑΙΓΑΙΟ	9.621	9.083	538	94,41%
ΝΟΤΙΟ ΑΙΓΑΙΟ	14.664	11.298	3.366	77,05%
ΚΡΗΤΗ	33.303	26.463	6.840	79,46%
ΣΥΝΟΛΟ ΧΩΡΑΣ	770.256	687.173	83.083	89,21%

Στο σύνολο των εγγεγραμμένων ανέργων, οι μακροχρόνια άνεργοι αποτελούν ποσοστό που κυμαίνεται από 35,19% τον Μάρτιο έως 37,90% τον Ιούνιο, και μεταξύ των περιφερειών, την μικρότερη αναλογία μακροχρόνια ανέργων στο σύνολο των ανέργων εμφανίζουν - όπως είναι αναμενόμενο³ - οι τουριστικές περιφέρειες Ιονίων Νήσων, Νοτίου Αιγαίου, Κρήτης και Βορείου Αιγαίου. Ο πίνακας 3 που ακολουθεί, παρουσιάζει τα στοιχεία των μακροχρόνια ανέργων στο σύνολο των ανέργων ανά περιφέρεια.

³ Λόγω εποχικής απασχόλησης.

ΠΙΝΑΚΑΣ 3: ΠΟΣΟΣΤΟ ΜΑΚΡΟΧΡΟΝΙΑ ΑΝΕΡΓΩΝ ΣΤΟ ΣΥΝΟΛΟ ΤΩΝ ΕΓΓΕΓΡΑΜΜΕΝΩΝ ΑΝΕΡΓΩΝ - ΑΝΑ ΠΕΡΙΦΕΡΕΙΑ (2011)

	ΙΑΝΟΥΑΡΙΟΣ			ΦΕΒΡΟΥΑΡΙΟΣ			ΜΑΡΤΙΟΣ			ΑΠΡΙΛΙΟΣ			ΜΑΙΟΣ			ΙΟΥΝΙΟΣ		
	ΑΝΕΡΓΟΙ	ΜΑΚΡΟΧΡΟΝΙΑ ΑΝΕΡΓΟΙ	%	ΑΝΕΡΓΟΙ	ΜΑΚΡΟΧΡΟΝΙΑ ΑΝΕΡΓΟΙ	%	ΑΝΕΡΓΟΙ	ΜΑΚΡΟΧΡΟΝΙΑ ΑΝΕΡΓΟΙ	%	ΑΝΕΡΓΟΙ	ΜΑΚΡΟΧΡΟΝΙΑ ΑΝΕΡΓΟΙ	%	ΑΝΕΡΓΟΙ	ΜΑΚΡΟΧΡΟΝΙΑ ΑΝΕΡΓΟΙ	%	ΑΝΕΡΓΟΙ	ΜΑΚΡΟΧΡΟΝΙΑ ΑΝΕΡΓΟΙ	%
ΑΝΑΤΟΛΙΚΗ ΜΑΚΕΔΟΝΙΑ ΚΑΙ ΘΡΑΚΗ	51.202	20.958	40,93%	51182	21010	41,05%	52315	21.385	40,88%	51685	21.787	42,15%	49711	21.340	42,93%	49591	21.693	43,74%
ΚΕΝΤΡΙΚΗ ΜΑΚΕΔΟΝΙΑ	143.609	56.309	39,21%	144307	56013	38,82%	148255	57.234	38,61%	146114	58.208	39,84%	142777	57.742	40,44%	142072	58.961	41,50%
ΔΥΤΙΚΗ ΜΑΚΕΔΟΝΙΑ	25.912	11.519	44,45%	26011	11439	43,98%	26909	11.604	43,12%	26624	11.732	44,07%	25758	11.544	44,82%	25337	11.809	46,61%
ΗΠΕΙΡΟΣ	22.764	9.137	40,14%	22885	9004	39,34%	24065	9.160	38,06%	23967	9.413	39,27%	23405	9.303	39,75%	23259	9.642	41,45%
ΘΕΣΣΑΛΙΑ	44.549	19.027	42,71%	44845	18847	42,03%	46446	19.157	41,25%	46297	19.526	42,18%	45464	19.236	42,31%	45854	19.591	42,72%
ΙΟΝΙΑ ΝΗΣΙΑ	10.977	2.142	19,51%	11059	2114	19,12%	11406	2.201	19,30%	10327	2.300	22,27%	9176	2.204	24,02%	8369	2.236	26,72%
ΔΥΤΙΚΗ ΕΛΛΑΔΑ	44.147	20.210	45,78%	44205	19976	45,19%	45927	20.381	44,38%	46178	20.805	45,05%	45705	20.248	44,30%	46688	20.651	44,23%
ΣΤΕΡΕΑ ΕΛΛΑΔΑ	30.024	12.554	41,81%	30140	12336	40,93%	31046	12.590	40,55%	30874	12.796	41,45%	30278	12.575	41,53%	29996	12.806	42,69%
ΑΤΤΙΚΗ	229.316	73.324	31,98%	229897	72525	31,55%	237005	75.363	31,80%	237134	77.406	32,64%	236044	77.298	32,75%	242868	79.819	32,87%
ΠΕΛΟΠΟΝΝΗΣΟΣ	25.622	8.605	33,58%	25957	8493	32,72%	27219	8.769	32,22%	27015	8.929	33,05%	26279	8.757	33,32%	26295	8.965	34,09%
ΒΟΡΕΙΟ ΑΙΓΑΙΟ	10.194	2.861	28,07%	10290	2804	27,25%	10713	2.935	27,40%	10311	3.055	29,63%	9317	2.976	31,94%	9083	3.092	34,04%
ΝΟΤΙΟ ΑΙΓΑΙΟ	22.151	2.897	13,08%	22315	2753	12,34%	22884	2.935	12,83%	19166	3.012	15,72%	14040	2.939	20,93%	11298	3.057	27,06%
ΚΡΗΤΗ	29.091	7.457	25,63%	29403	7459	25,37%	30485	7.815	25,64%	29126	8.133	27,92%	27046	7.945	29,38%	26463	8.108	30,64%
ΣΥΝΟΛΟ	689.558	247.000	35,82%	692496	244773	35,35%	714675	251.529	35,19%	704818	257.102	36,48%	685000	254.107	37,10%	687173	260.430	37,90%

Οι επιδοτούμενοι στο σύνολο των εγγεγραμμένων ανέργων, αποτελούν ποσοστό που – σύμφωνα με τον πίνακα 4.1 που ακολουθεί- κυμαίνεται από 42,81% τον Μάρτιο στο 28,86% τον Ιούνιο.

Πίνακας 4.1 : Επιδοτούμενοι άνεργοι στο σύνολο των Εγγεγραμμένων ανέργων

	ΙΑΝΟΥΑΡΙΟΣ	ΦΕΒΡΟΥΑΡΙΟΣ	ΜΑΡΤΙΟΣ	ΑΠΡΙΛΙΟΣ	ΜΑΙΟΣ	ΙΟΥΝΙΟΣ
Εγγεγραμμένοι άνεργοι	689.558	692.496	714.675	704.818	685.000	687.173
Επιδοτούμενοι άνεργοι	258.285	280.076	305.952	283.995	222.976	198.315
Ποσοστό επιδοτούμενων στο σύνολο των εγγεγραμμένων ανέργων	37,46	40,44	42,81	40,29	32,55	28,86

Σημαντικό ποσοστό στο σύνολο των επιδοτούμενων ανέργων καταλαμβάνουν τους τέσσερις πρώτους μήνες του εξαμήνου οι επιδοτούμενοι των τουριστικών επαγγελμάτων, όπως πιστοποιούν τα στοιχεία του 2010 και 2011 στον πίνακα 4.2. που ακολουθεί. Το ποσοστό στους τέσσερις πρώτους μήνες του 2011 κυμαίνεται από 29,27% τον Ιανουάριο έως 19,73% τον Απρίλιο. Τους δύο τελευταίους μήνες το ποσοστό των επιδοτούμενων που προέρχονται από τα τουριστικά επαγγέλματα στο σύνολο των επιδοτούμενων ανέργων μειώνεται δραστικά (9,50% τον Μάιο και 3,08% τον Ιούνιο).

Πίνακας 4.2: Κοινοί και εποχικοί επιδοτούμενοι

2010	Κοινοί & Λοιπές Κατηγορίες επιδοτούμενων	Εποχικοί τουριστικών επαγγελματιών	Σύνολο	Ποσοστό τουριστικών στο σύνολο επιδοτούμενων
ΙΑΝΟΥΑΡΙΟΣ	180.102	73.388	253.490	28,95
ΦΕΒΡΟΥΑΡΙΟΣ	196.000	75.297	271.297	27,75
ΜΑΡΤΙΟΣ	216.298	79.947	296.245	26,99
ΑΠΡΙΛΙΟΣ	196.766	45.342	242.108	18,73
ΜΑΙΟΣ	184.938	23.054	207.992	11,08
ΙΟΥΝΙΟΣ	171.596	5.847	177.443	3,30
2011	Κοινοί & Λοιπές Κατηγορίες επιδοτούμενων	Εποχικοί τουριστικών επαγγελματιών	Σύνολο	Ποσοστό τουριστικών στο σύνολο επιδοτούμενων
ΙΑΝΟΥΑΡΙΟΣ	182.684	75.601	258.285	29,27
ΦΕΒΡΟΥΑΡΙΟΣ	199.629	80.447	280.076	28,72
ΜΑΡΤΙΟΣ	221.822	84.130	305.952	27,50
ΑΠΡΙΛΙΟΣ	227.956	56.039	283.995	19,73
ΜΑΙΟΣ	201.804	21.172	222.976	9,50
ΙΟΥΝΙΟΣ	192.205	6.110	198.315	3,08

Στον πίνακα 4.3 που ακολουθεί, τα συγκριτικά στοιχεία μεταξύ 2010 και 2011 παρουσιάζουν αύξηση των επιδοτούμενων ανέργων σε κάθε μήνα, με ιδιαίτερα αυξημένα ποσοστά τον Απρίλιο (17,30%) και τον Ιούνιο (11,76%), ενώ και τον Μάιο το ποσοστό αύξησης των επιδοτούμενων ανέργων σε σύγκριση με το προηγούμενο έτος διαμορφώθηκε στο 7,20%.

Πίνακας 4.3: Επιδοτούμενοι άνεργοι 2010,2011

	Σύνολο επιδοτούμενων ανέργων πρώτου εξαμήνου έτους 2010	Σύνολο επιδοτούμενων ανέργων πρώτου εξαμήνου έτους 2011	Μεταβολές 2010-2011	Ποσοστιαία μεταβολή 2010-2011
ΙΑΝΟΥΑΡΙΟΣ	253.490	258.285	4.795	1,89
ΦΕΒΡΟΥΑΡΙΟΣ	271.297	280.076	8.779	3,24
ΜΑΡΤΙΟΣ	296.245	305.952	9.707	3,28
ΑΠΡΙΛΙΟΣ	242.108	283.995	41.887	17,30
ΜΑΙΟΣ	207.992	222.976	14.984	7,20
ΙΟΥΝΙΟΣ	177.443	198.315	20.872	11,76

ΚΕΦΑΛΑΙΟ ΔΕΥΤΕΡΟ

ΑΝΑΛΥΣΗ ΤΗΣ ΕΓΓΕΓΡΑΜΜΕΝΗΣ ΑΝΕΡΓΙΑΣ ΣΤΟ ΣΥΝΟΛΟ ΤΗΣ ΧΩΡΑΣ ΚΑΙ ΤΙΣ ΔΙΟΙΚΗΤΙΚΕΣ ΠΕΡΙΦΕΡΕΙΕΣ ΓΙΑ ΤΟ Α' ΕΞΑΜΗΝΟ 2011

2.1. ΓΕΝΙΚΑ

Στο παρόν κεφάλαιο παρουσιάζονται και αναλύονται τα μηνιαία στοιχεία των εγγεγραμμένων ανέργων στο σύνολο της χώρας και σε επίπεδο Περιφέρειας για το πρώτο εξάμηνο του έτους 2011.

Τα στοιχεία που παρουσιάζονται αφορούν τον αριθμό των εγγεγραμμένων ανέργων κατά φύλο, ηλικία, εκπαιδευτικό επίπεδο, υπηκοότητα και διάρκεια ανεργίας, καθώς και τις κατηγορίες των επιδοτούμενων ανέργων.

Το σύνολο των εγγεγραμμένων ανέργων στο σύνολο της χώρας μεταξύ Ιανουαρίου 2011 και Ιουνίου 2011 κυμαίνεται μεταξύ 685.000 έως 714.675 άτομα.

Ο αριθμός των εγγεγραμμένων ανέργων τους μήνες Απρίλιο, Μάιο και Ιούνιο είναι μικρότερος συγκριτικά με τους πρώτους μήνες του έτους Ιανουάριο, Φεβρουάριο και Μάρτιο.

Η πλειοψηφία των εγγεγραμμένων ανέργων είναι γυναίκες σε όλους τους μήνες τόσο σε επίπεδο Περιφέρειας όσο και στο σύνολο της χώρας.

Στην κατά ηλικιακή κατανομή των ανέργων, η ηλικιακή ομάδα «30-54 ετών» συγκεντρώνει τον μεγαλύτερο αριθμό ανέργων, στην κατά εκπαιδευτικό επίπεδο κατανομή η «Δευτεροβάθμια εκπαίδευση» συγκεντρώνει τον μεγαλύτερο αριθμό ανέργων και στην κατά υπηκοότητα κατανομή οι «Έλληνες Υπήκοοι» συγκεντρώνουν τον μεγαλύτερο αριθμό ανέργων.

Ο συνολικός αριθμός των επιδοτούμενων ανέργων μεταξύ Ιανουαρίου 2011 και Ιουνίου 2011 κυμαίνεται μεταξύ 198.315 έως 305.952 άτομα.

Στο σύνολο των επιδοτούμενων ανέργων καταγράφεται αυξητική τάση για τους μήνες Ιανουάριο, Φεβρουάριο και Μάρτιο με τον μεγαλύτερο αριθμό επιδοτούμενων ανέργων να καταγράφεται τον Μάρτιο με 305.952 άτομα και στη συνέχεια καταγράφεται μείωση των επιδοτούμενων ανέργων για τους μήνες Απρίλιο, Μάιο και Ιούνιο με τον μικρότερο αριθμό επιδοτούμενων ανέργων να καταγράφεται τον Ιούνιο με 198.315 άτομα.

2.2. ΑΝΑΛΥΣΗ ΚΑΤΑ ΦΥΛΟ

2.2.1. Κατανομή των εγγεγραμμένων ανέργων κατά Φύλο, μήνα και Περιφέρεια.

	ΙΑΝΟΥΑΡΙΟΣ		ΦΕΒΡΟΥΑΡΙΟΣ		ΜΑΡΤΙΟΣ		ΑΠΡΙΛΙΟΣ		ΜΑΪΟΣ		ΙΟΥΝΙΟΣ	
	Ανεργοί	Ποσοστό %	Ανεργοί	Ποσοστό %	Ανεργοί	Ποσοστό %	Ανεργοί	Ποσοστό %	Ανεργοί	Ποσοστό %	Ανεργοί	Ποσοστό %
Άνδρες	295.529	42,86%	300.951	43,46%	314.741	44,04%	311.430	44,19%	299.984	43,79%	291.577	42,43%
Γυναίκες	394.029	57,14%	391.545	56,54%	399.934	55,96%	393.388	55,81%	385.016	56,21%	395.596	57,57%
Σύνολο	689.558	100%	692.496	100%	714.675	100%	704.818	100%	685.000	100%	687.173	100%

ΠΙΝΑΚΑΣ: 1 Αριθμός ανέργων κατά Φύλο και μήνα

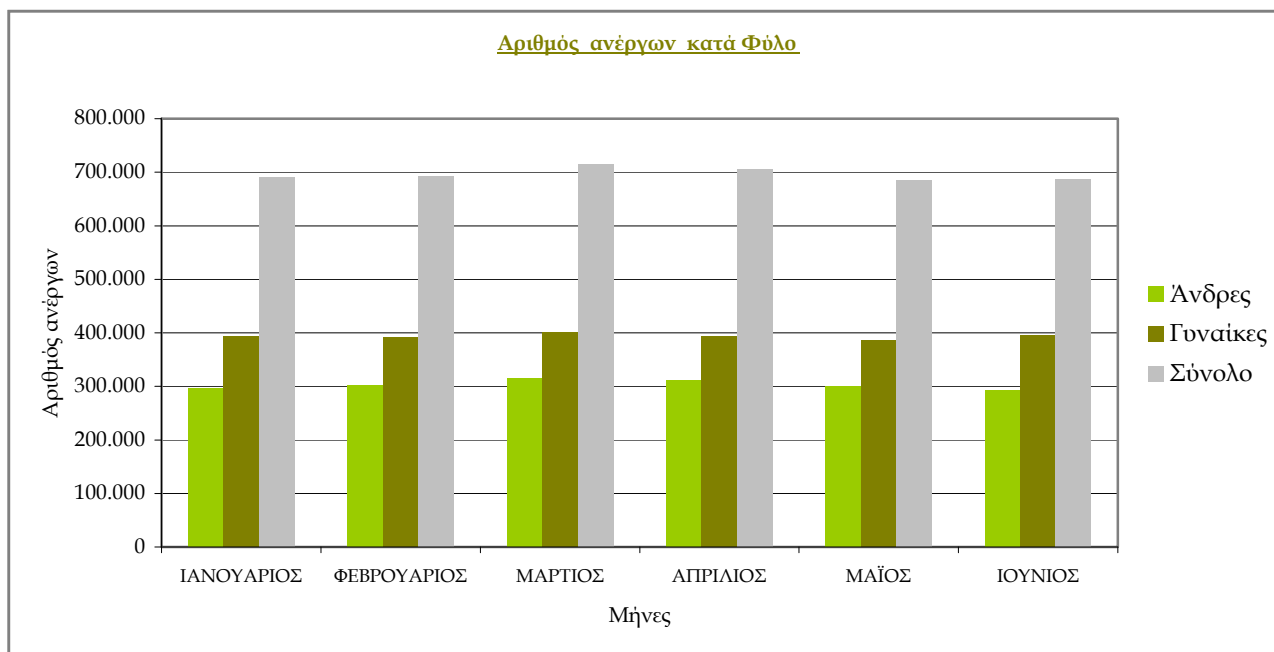

ΔΙΑΓΡΑΜΜΑ 1: Αριθμός ανέργων κατά Φύλο και μήνα

Από τον πίνακα 1 και από το διάγραμμα 1 προκύπτει:

Ο συνολικός αριθμός των ανέργων για την χρονική περίοδο Ιανουάριου 2011 έως και Ιουνίου 2011 κυμαίνεται από 685.000 έως 714.675 άτομα.

Η πλειοψηφία των ανέργων είναι «γυναίκες». Συγκεκριμένα η αναλογία των «γυναικών» κυμαίνεται σε ποσοστά μεταξύ 55,81% τον Απρίλιο και 57,57% τον μήνα Ιούνιο, ενώ για τους «άνδρες» κυμαίνεται σε ποσοστά 42,23% τον Ιούνιο και 44,19% τον Απρίλιο.

Η κατανομή του αριθμού των ανέργων κατά φύλο και Περιφέρεια για το πρώτο εξάμηνο του έτους 2011 παρουσιάζονται στον πίνακα 2.

Σύνολο	ΙΑΝΟΥΑΡΙΟΣ	ΦΕΒΡΟΥΑΡΙΟΣ	ΜΑΡΤΙΟΣ	ΑΠΡΙΛΙΟΣ	ΜΑΪΟΣ	ΙΟΥΝΙΟΣ
ΑΝΑΤΟΛΙΚΗ ΜΑΚΕΔΟΝΙΑ ΚΑΙ ΘΡΑΚΗ	51.202	51.182	52.315	51.685	49.711	49.591
ΚΕΝΤΡΙΚΗ ΜΑΚΕΔΟΝΙΑ	143.609	144.307	148.255	146.114	142.777	142.072
ΔΥΤΙΚΗ ΜΑΚΕΔΟΝΙΑ	25.912	26.011	26.909	26.624	25.758	25.337
ΗΠΕΙΡΟΣ	22.764	22.885	24.065	23.967	23.405	23.259
ΘΕΣΣΑΛΙΑ	44.549	44.845	46.446	46.297	45.464	45.854
ΙΟΝΙΑ ΝΗΣΙΑ	10.977	11.059	11.406	10.327	9.176	8.369
ΔΥΤΙΚΗ ΕΛΛΑΔΑ	44.147	44.205	45.927	46.178	45.705	46.688
ΣΤΕΡΕΑ ΕΛΛΑΔΑ	30.024	30.140	31.046	30.874	30.278	29.996
ΑΤΤΙΚΗ	229.316	229.897	237.005	237.134	236.044	242.868
ΠΕΛΟΠΟΝΝΗΣΟΣ	25.622	25.957	27.219	27.015	26.279	26.295
ΒΟΡΕΙΟ ΑΙΓΑΙΟ	10.194	10.290	10.713	10.311	9.317	9.083
ΝΟΤΙΟ ΑΙΓΑΙΟ	22.151	22.315	22.884	19.166	14.040	11.298
ΚΡΗΤΗ	29.091	29.403	30.485	29.126	27.046	26.463
ΣΥΝΟΛΟ	689.558	692.496	714.675	704.818	685.000	687.173
Άνδρες						
	ΙΑΝΟΥΑΡΙΟΣ	ΦΕΒΡΟΥΑΡΙΟΣ	ΜΑΡΤΙΟΣ	ΑΠΡΙΛΙΟΣ	ΜΑΪΟΣ	ΙΟΥΝΙΟΣ
ΑΝΑΤΟΛΙΚΗ ΜΑΚΕΔΟΝΙΑ ΚΑΙ ΘΡΑΚΗ	20.894	21.245	21.978	21.771	20.555	19.843
ΚΕΝΤΡΙΚΗ ΜΑΚΕΔΟΝΙΑ	60.803	61.930	64.460	63.470	61.497	59.101
ΔΥΤΙΚΗ ΜΑΚΕΔΟΝΙΑ	11.203	11.483	12.113	11.799	10.898	10.022
ΗΠΕΙΡΟΣ	9.429	9.694	10.495	10.491	10.083	9.650
ΘΕΣΣΑΛΙΑ	18.291	18.868	20.009	19.992	19.310	18.911
ΙΟΝΙΑ ΝΗΣΙΑ	4.766	4.886	5.125	4.787	4.248	3.833
ΔΥΤΙΚΗ ΕΛΛΑΔΑ	17.521	17.904	18.959	19.077	18.781	18.653
ΣΤΕΡΕΑ ΕΛΛΑΔΑ	12.160	12.398	12.947	12.903	12.436	12.001
ΑΤΤΙΚΗ	104.446	105.510	109.662	110.238	109.637	109.334
ΠΕΛΟΠΟΝΝΗΣΟΣ	10.527	10.841	11.561	11.506	10.908	10.715
ΒΟΡΕΙΟ ΑΙΓΑΙΟ	3.717	3.882	4.042	3.951	3.462	3.275
ΝΟΤΙΟ ΑΙΓΑΙΟ	9.146	9.361	9.729	8.313	6.129	4.766
ΚΡΗΤΗ	12.626	12.949	13.661	13.132	12.040	11.473
ΣΥΝΟΛΟ	295.529	300.951	314.741	311.430	299.984	291.577
Γυναίκες						
	ΙΑΝΟΥΑΡΙΟΣ	ΦΕΒΡΟΥΑΡΙΟΣ	ΜΑΡΤΙΟΣ	ΑΠΡΙΛΙΟΣ	ΜΑΪΟΣ	ΙΟΥΝΙΟΣ
ΑΝΑΤΟΛΙΚΗ ΜΑΚΕΔΟΝΙΑ ΚΑΙ ΘΡΑΚΗ	30.308	29.937	30.337	29.914	29.156	29.748
ΚΕΝΤΡΙΚΗ ΜΑΚΕΔΟΝΙΑ	82.806	82.377	83.795	82.644	81.280	82.971
ΔΥΤΙΚΗ ΜΑΚΕΔΟΝΙΑ	14.709	14.528	14.796	14.825	14.860	15.315
ΗΠΕΙΡΟΣ	13.335	13.191	13.570	13.476	13.322	13.609
ΘΕΣΣΑΛΙΑ	26.258	25.977	26.437	26.305	26.154	26.943
ΙΟΝΙΑ ΝΗΣΙΑ	6.211	6.173	6.281	5.540	4.928	4.536
ΔΥΤΙΚΗ ΕΛΛΑΔΑ	26.626	26.301	26.968	27.101	26.924	28.035
ΣΤΕΡΕΑ ΕΛΛΑΔΑ	17.864	17.742	18.099	17.971	17.842	17.995
ΑΤΤΙΚΗ	124.870	124.387	127.343	126.896	126.407	133.534
ΠΕΛΟΠΟΝΝΗΣΟΣ	15.095	15.116	15.658	15.509	15.371	15.580
ΒΟΡΕΙΟ ΑΙΓΑΙΟ	6.477	6.408	6.671	6.360	5.855	5.808
ΝΟΤΙΟ ΑΙΓΑΙΟ	13.005	12.954	13.155	10.853	7.911	6.532
ΚΡΗΤΗ	16.465	16.454	16.824	15.994	15.006	14.990
ΣΥΝΟΛΟ	394.029	391.545	399.934	393.388	385.016	395.596

ΠΙΝΑΚΑΣ 2 : Αριθμός ανέργων κατά Φύλο, μήνα και Περιφέρεια

2.2.2. Εγγεγραμμένοι άνεργοι κατά Φύλο, μήνα και διάρκεια ανεργίας.

	Άνδρες				Γυναίκες			
	>=12 Μήνες	%	<12 Μήνες	%	>=12 Μήνες	%	<12 Μήνες	%
ΙΑΝΟΥΑΡΙΟΣ	74.061	25,06%	221.468	74,94%	172.939	43,89%	221.090	56,11%
ΦΕΒΡΟΥΑΡΙΟΣ	73.590	24,45%	227.361	75,55%	171.183	43,72%	220.362	56,28%
ΜΑΡΤΙΟΣ	76.460	24,29%	238.281	75,71%	175.069	43,77%	224.865	56,23%
ΑΠΡΙΛΙΟΣ	78.661	25,26%	232.769	74,74%	178.441	45,36%	214.947	54,64%
ΜΑΪΟΣ	78.199	26,07%	221.785	73,93%	175.908	45,69%	209.108	54,31%
ΙΟΥΝΙΟΣ	80.244	27,52%	211.333	72,48%	180.186	45,55%	215.410	54,45%

ΠΙΝΑΚΑΣ 3 : Αριθμός ανέργων κατά Φύλο, μήνα και διάρκεια ανεργίας

	Άνδρες		Γυναίκες		Άνδρες		Γυναίκες	
	>=12 Μήνες	%	>=12 Μήνες	%	<12 Μήνες	%	<12 Μήνες	%
ΙΑΝΟΥΑΡΙΟΣ	74.061	29,98%	172.939	70,02%	221.468	50,04%	221.090	49,96%
ΦΕΒΡΟΥΑΡΙΟΣ	73.590	30,06%	171.183	69,94%	227.361	50,78%	220.362	49,22%
ΜΑΡΤΙΟΣ	76.460	30,40%	175.069	69,60%	238.281	51,45%	224.865	48,55%
ΑΠΡΙΛΙΟΣ	78.661	30,60%	178.441	69,40%	232.769	51,99%	214.947	48,01%
ΜΑΪΟΣ	78.199	30,77%	175.908	69,23%	221.785	51,47%	209.108	48,53%
ΙΟΥΝΙΟΣ	80.244	30,81%	180.186	69,19%	211.333	49,52%	215.410	50,48%

ΠΙΝΑΚΑΣ 3α : Αριθμός ανέργων κατά Φύλο, μήνα και διάρκεια ανεργίας

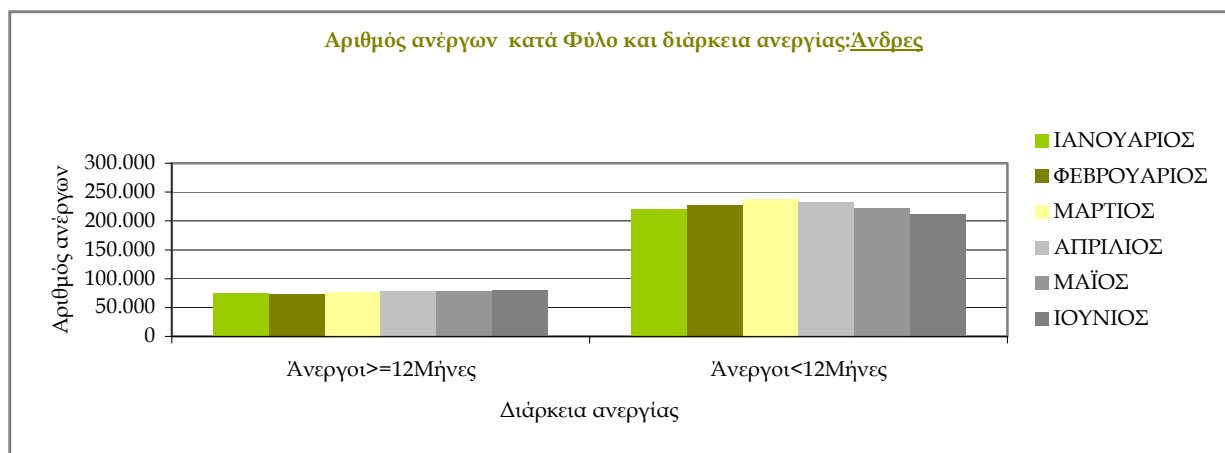

ΔΙΑΓΡΑΜΜΑ 2 : Αριθμός ανέργων κατά Φύλο, μήνα και διάρκεια ανεργίας: Άνδρες

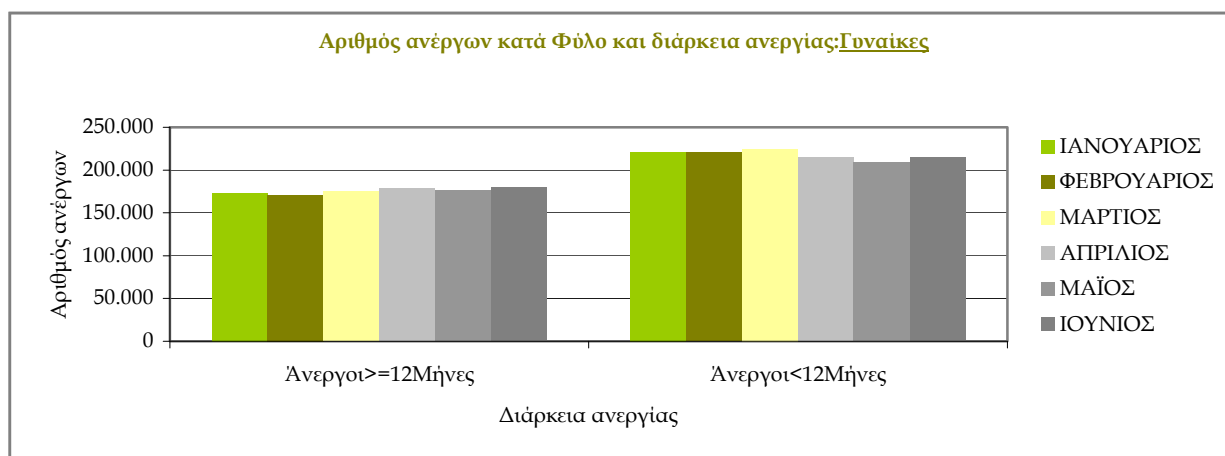

ΔΙΑΓΡΑΜΜΑ 3: Αριθμός ανέργων κατά Φύλο, μήνα και διάρκεια ανεργίας: Γυναίκες

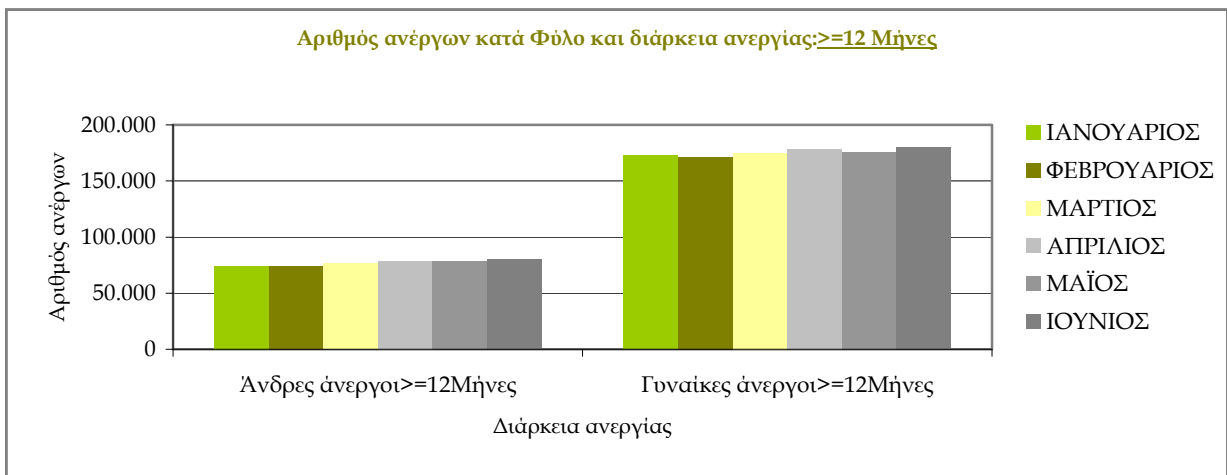

ΔΙΑΓΡΑΜΜΑ 4: Αριθμός ανέργων κατά Φύλο, μήνα και διάρκεια ανεργίας: >=12 Μήνες

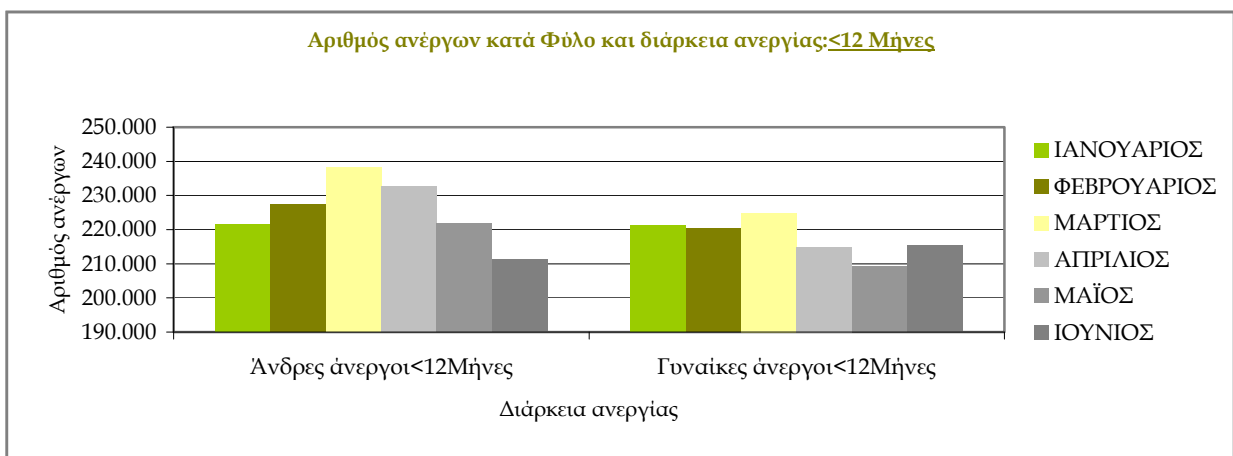

ΔΙΑΓΡΑΜΜΑ 5: Αριθμός ανέργων κατά Φύλο, μήνα και διάρκεια ανεργίας: < 12 Μήνες

Από τον πίνακα 3 και 3α, καθώς και από τα διαγράμματα 2,3,4,5 προκύπτει:

Στους «άνδρες» οι άνεργοι με διάρκεια ανεργίας μικρότερη των 12 μηνών αποτελούν τον μεγαλύτερο αριθμό των ανέργων σε όλους τους μήνες του πρώτου εξαμήνου του 2011 σε σχέση με τους ανέργους με διάρκεια ανεργίας μεγαλύτερη ή ίση των 12 μηνών.

Η αναλογία των «ανδρών» ανέργων με διάρκεια ανεργίας μικρότερη των 12 μηνών κυμαίνεται από 72,48% τον Ιούνιο έως 75,71% τον Μάρτιο ενώ η αναλογία των ανέργων με διάρκεια ανεργίας μεγαλύτερη ή ίση των 12 μηνών κυμαίνεται από 24,29% τον Μάρτιο έως 27,52% τον Ιούνιο.

Στις «γυναίκες» οι άνεργοι με διάρκεια ανεργίας μικρότερη των 12 μηνών αποτελούν τον μεγαλύτερο αριθμό των ανέργων σε όλους τους μήνες του πρώτου εξαμήνου του 2011 σε σχέση με τους ανέργους με διάρκεια ανεργίας μεγαλύτερη ή ίση των 12 μηνών.

Η αναλογία των «γυναικών» ανέργων με διάρκεια ανεργίας μικρότερη των 12 μηνών κυμαίνεται από 54,31% τον Μάιο έως 56,28% τον Φεβρουάριο ενώ η αναλογία των ανέργων με διάρκεια ανεργίας μεγαλύτερη ή ίση των 12 μηνών κυμαίνεται από 43,72% τον Φεβρουάριο έως 45,69% τον Μάιο.

Από τα ανωτέρω προκύπτει ότι το ποσοστό που αναλογεί στους «άνδρες» άνεργους με διάρκεια ανεργίας μικρότερη των 12 μηνών είναι κατά πολύ μεγαλύτερο από το ποσοστό

που αναλογεί στους «άνδρες» άνεργους με διάρκεια ανεργίας μεγαλύτερη ή ίση των 12 μηνών σε σχέση με το ποσοστό των «γυναικών» ανέργων όπου η αναλογία μεταξύ των ανέργων με διάρκεια ανεργίας μικρότερη των 12 μηνών και των ανέργων με διάρκεια ανεργίας μεγαλύτερη ή ίση των 12 μηνών είναι περίπου ίση.

Μεταξύ των «ανδρών» ανέργων και των «γυναικών» ανέργων με διάρκεια ανεργίας μεγαλύτερη ή ίση των 12 μηνών οι «γυναίκες» αποτελούν τον μεγαλύτερο αριθμό ανέργων σε όλους τους μήνες του πρώτου εξαμήνου του 2011.

Η αναλογία των «ανδρών» ανέργων με διάρκεια ανεργίας μεγαλύτερη ή ίση των 12 μηνών κυμαίνεται από 29,98% τον Ιανουάριο έως 30,81% τον Ιούνιο ενώ η αναλογία των «γυναικών» ανέργων με διάρκεια ανεργίας μεγαλύτερη ή ίση των 12 μηνών κυμαίνεται από 69,19% τον Ιούνιο έως 70,02% τον Ιανουάριο.

Μεταξύ των «ανδρών» ανέργων και των «γυναικών» ανέργων με διάρκεια ανεργίας μικρότερη των 12 μηνών οι «άνδρες» αποτελούν τον μεγαλύτερο αριθμό ανέργων σε όλους τους μήνες του πρώτου εξαμήνου του 2011 εκτός από τον Ιούνιο όπου οι «γυναίκες» αποτελούν τον μεγαλύτερο αριθμό των ανέργων.

Η αναλογία των «ανδρών» ανέργων με διάρκεια ανεργίας μικρότερη των 12 μηνών κυμαίνεται από 49,52% τον Ιούνιο έως 51,99% τον Απρίλιο ενώ η αναλογία των «γυναικών» ανέργων με διάρκεια ανεργίας μικρότερη των 12 μηνών κυμαίνεται από 48,01% τον Απρίλιο έως 50,48% τον Ιούνιο.

Από τα ανωτέρω προκύπτει ότι η αναλογία των «γυναικών» ανέργων με διάρκεια ανεργίας μεγαλύτερη ή ίση των 12 μηνών είναι κατά πολύ μεγαλύτερη από την αναλογία των «ανδρών» ανέργων με διάρκεια ανεργίας μεγαλύτερη ή ίση των 12 μηνών ενώ η αναλογία των «ανδρών» ανέργων με διάρκεια ανεργίας μικρότερη των 12 μηνών είναι περίπου ίση με την αναλογία των «γυναικών» ανέργων με διάρκεια ανεργίας μικρότερη των 12 μηνών.

2.2.3. Ποσοστιαία μεταβολή Ιανουαρίου 2011-Ιουνίου 2011 (μεταβολή εξαμήνου) εγγεγραμμένων ανέργων κατά Φύλο, και Περιφέρεια

Η ποσοστιαία μεταβολή Ιανουαρίου 2011-Ιουνίου 2011 του αριθμού των ανέργων τόσο στο σύνολο της χώρας όσο και στην κατά φύλο ποσοστιαία μεταβολή παρουσιάζεται στον πίνακα 4.

	Σύνολο	Ανδρες	Γυναίκες
	Ποσοστιαία μεταβολή ΙΑΝΟΥΑΡΙΟΣ-ΙΟΥΝΙΟΣ	Ποσοστιαία μεταβολή ΙΑΝΟΥΑΡΙΟΣ-ΙΟΥΝΙΟΣ	Ποσοστιαία μεταβολή ΙΑΝΟΥΑΡΙΟΣ-ΙΟΥΝΙΟΣ
ΑΝΑΤΟΛΙΚΗ ΜΑΚΕΔΟΝΙΑ ΚΑΙ ΘΡΑΚΗ	-3,15%	-5,03%	-1,85%
ΚΕΝΤΡΙΚΗ ΜΑΚΕΔΟΝΙΑ	-1,07%	-2,80%	0,20%
ΔΥΤΙΚΗ ΜΑΚΕΔΟΝΙΑ	-2,22%	-10,54%	4,12%
ΗΠΕΙΡΟΣ	2,17%	2,34%	2,05%
ΘΕΣΣΑΛΙΑ	2,93%	3,39%	2,61%
ΙΟΝΙΑ ΝΗΣΙΑ	-23,76%	-19,58%	-26,97%
ΔΥΤΙΚΗ ΕΛΛΑΔΑ	5,76%	6,46%	5,29%
ΣΤΕΡΕΑ ΕΛΛΑΔΑ	-0,09%	-1,31%	0,73%
ΑΤΤΙΚΗ	5,91%	4,68%	6,94%
ΠΕΛΟΠΟΝΝΗΣΟΣ	2,63%	1,79%	3,21%
ΒΟΡΕΙΟ ΑΙΓΑΙΟ	-10,90%	-11,89%	-10,33%
ΝΟΤΙΟ ΑΙΓΑΙΟ	-49,00%	-47,89%	-49,77%
ΚΡΗΤΗ	-9,03%	-9,13%	-8,96%
ΣΥΝΟΛΟ	-0,35%	-1,34%	0,40%

ΠΙΝΑΚΑΣ 4: Ποσοστιαία μεταβολή Ιανουαρίου 2011-Ιουνίου 2011 ανέργων κατά Φύλο και Περιφέρεια



ΔΙΑΓΡΑΜΜΑ 6: Ποσοστιαία μεταβολή Ιανουαρίου 2011-Ιουνίου 2011 ανέργων κατά Φύλο και Περιφέρεια

Από τον πίνακα 4 καθώς και από το διάγραμμα 6 προκύπτει:

Στο σύνολο των ανέργων καταγράφεται ποσοστιαία μείωση για τη χρονική περίοδο Ιανουαρίου 2011-Ιουνίου 2011 με ποσοστό μεταβολής (-0,35%).

Σχετικά με τις Περιφέρειες την μεγαλύτερη ποσοστιαία μείωση την εμφανίζει η Περιφέρεια Νοτίου Αιγαίου (-49,00), η Περιφέρεια Ιόνιων Νήσων (-23,76), η Περιφέρεια Βορείου Αιγαίου (-10,90) και η Περιφέρεια Κρήτης (-9,03). Σχετικά με τις Περιφέρειες που εμφανίζουν ποσοστιαία αύξηση η Περιφέρεια Αττικής και η Περιφέρεια Δυτικής Ελλάδας εμφανίζουν τη μεγαλύτερη ποσοστιαία αύξηση με ποσοστό μεταβολής (5,91%) και (5,76%) αντίστοιχα.

Στο σύνολο των «ανδρών» ανέργων καταγράφεται ποσοστιαία μείωση για τη χρονική περίοδο Ιανουαρίου 2011-Ιουνίου 2011 με ποσοστό μεταβολής (-1,34%). Σχετικά με τις Περιφέρειες την μεγαλύτερη ποσοστιαία μείωση την εμφανίζει η Περιφέρεια Νοτίου Αιγαίου (-47,89), η Περιφέρεια Ιόνιων Νήσων (-19,58), η Περιφέρεια Δυτικής Μακεδονίας (-10,54), η Περιφέρεια Βορείου Αιγαίου (-11,89) και η Περιφέρεια Κρήτης (-9,13). Σχετικά με τις Περιφέρειες που εμφανίζουν ποσοστιαία αύξηση η Περιφέρεια Δυτικής Ελλάδας και η Περιφέρεια Αττικής εμφανίζουν τη μεγαλύτερη ποσοστιαία αύξηση με ποσοστό μεταβολής (6,46%) και (4,68%) αντίστοιχα.

Στο σύνολο των «γυναικών» ανέργων καταγράφεται ποσοστιαία αύξηση για τη χρονική περίοδο Ιανουαρίου 2011-Ιουνίου 2011 με ποσοστό μεταβολής (0,40%). Σχετικά με τις Περιφέρειες την μεγαλύτερη ποσοστιαία αύξηση την εμφανίζει η Περιφέρεια Αττικής (6,94%), η Περιφέρεια Δυτικής Ελλάδας (5,29%), η Περιφέρεια Δυτικής Μακεδονίας (4,12%) και η Περιφέρεια Πελοποννήσου (3,21%). Σχετικά με τις Περιφέρειες που εμφανίζουν ποσοστιαία μείωση η Περιφέρεια Νοτίου Αιγαίου, Ιόνιων Νήσων, Βορείου Αιγαίου και Κρήτης εμφανίζουν τη μεγαλύτερη ποσοστιαία μείωση με ποσοστό μεταβολής (-49,77%), (-26,97%), (-10,33) και (-8,96%) αντίστοιχα.

2.2.4. Ποσοστιαία μεταβολή εγγεγραμμένων ανέργων κατά Φύλο, μήνα και Περιφέρεια για το πρώτο εξάμηνο του έτους 2011.

Η ποσοστιαία μεταβολή κατά μήνα για όλους τους μήνες του πρώτου εξαμήνου του έτους 2011 του αριθμού των ανέργων τόσο στο σύνολο της χώρας όσο και στην κατά φύλο ποσοστιαία μεταβολή παρουσιάζεται στον πίνακα 5.

Σύνολο	Ποσοστιαία μεταβολή	Ποσοστιαία μεταβολή	Ποσοστιαία μεταβολή	Ποσοστιαία μεταβολή	Ποσοστιαία μεταβολή
	ΙΑΝΟΥΑΡΙΟΣ-ΦΕΒΡΟΥΑΡΙΟΣ	ΦΕΒΡΟΥΑΡΙΟΣ-ΜΑΡΤΙΟΣ	ΜΑΡΤΙΟΣ-ΑΠΡΙΛΙΟΣ	ΑΠΡΙΛΙΟΣ-ΜΑΪΟΣ	ΜΑΪΟΣ-ΙΟΥΝΙΟΣ
ΑΝΑΤΟΛΙΚΗ ΜΑΚΕΔΟΝΙΑ ΚΑΙ ΘΡΑΚΗ	-0,04%	2,21%	-1,20%	-3,82%	-0,24%
ΚΕΝΤΡΙΚΗ ΜΑΚΕΔΟΝΙΑ	0,49%	2,74%	-1,44%	-2,28%	-0,49%
ΔΥΤΙΚΗ ΜΑΚΕΔΟΝΙΑ	0,38%	3,45%	-1,06%	-3,25%	-1,63%
ΗΠΕΙΡΟΣ	0,53%	5,16%	-0,41%	-2,34%	-0,62%
ΘΕΣΣΑΛΙΑ	0,66%	3,57%	-0,32%	-1,80%	0,86%
ΙΟΝΙΑ ΝΗΣΙΑ	0,75%	3,14%	-9,46%	-11,15%	-8,79%
ΔΥΤΙΚΗ ΕΛΛΑΔΑ	0,13%	3,90%	0,55%	-1,02%	2,15%
ΣΤΕΡΕΑ ΕΛΛΑΔΑ	0,39%	3,01%	-0,55%	-1,93%	-0,93%
ΑΤΤΙΚΗ	0,25%	3,09%	0,05%	-0,46%	2,89%
ΠΕΛΟΠΟΝΝΗΣΟΣ	1,31%	4,86%	-0,75%	-2,72%	0,06%
ΒΟΡΕΙΟ ΑΙΓΑΙΟ	0,94%	4,11%	-3,75%	-9,64%	-2,51%
ΝΟΤΙΟ ΑΙΓΑΙΟ	0,74%	2,55%	-16,25%	-26,75%	-19,53%
ΚΡΗΤΗ	1,07%	3,68%	-4,46%	-7,14%	-2,16%
ΣΥΝΟΛΟ	0,43%	3,20%	-1,38%	-2,81%	0,32%
Ανδρες	Ποσοστιαία μεταβολή	Ποσοστιαία μεταβολή	Ποσοστιαία μεταβολή	Ποσοστιαία μεταβολή	Ποσοστιαία μεταβολή
	ΙΑΝΟΥΑΡΙΟΣ-ΦΕΒΡΟΥΑΡΙΟΣ	ΦΕΒΡΟΥΑΡΙΟΣ-ΜΑΡΤΙΟΣ	ΜΑΡΤΙΟΣ-ΑΠΡΙΛΙΟΣ	ΑΠΡΙΛΙΟΣ-ΜΑΪΟΣ	ΜΑΪΟΣ-ΙΟΥΝΙΟΣ
ΑΝΑΤΟΛΙΚΗ ΜΑΚΕΔΟΝΙΑ ΚΑΙ ΘΡΑΚΗ	1,68%	3,45%	-0,94%	-5,59%	-3,46%
ΚΕΝΤΡΙΚΗ ΜΑΚΕΔΟΝΙΑ	1,85%	4,09%	-1,54%	-3,11%	-3,90%
ΔΥΤΙΚΗ ΜΑΚΕΔΟΝΙΑ	2,50%	5,49%	-2,59%	-7,64%	-8,04%
ΗΠΕΙΡΟΣ	2,81%	8,26%	-0,04%	-3,89%	-4,29%
ΘΕΣΣΑΛΙΑ	3,15%	6,05%	-0,08%	-3,41%	-2,07%
ΙΟΝΙΑ ΝΗΣΙΑ	2,52%	4,89%	-6,60%	-11,26%	-9,77%
ΔΥΤΙΚΗ ΕΛΛΑΔΑ	2,19%	5,89%	0,62%	-1,55%	-0,68%
ΣΤΕΡΕΑ ΕΛΛΑΔΑ	1,96%	4,43%	-0,34%	-3,62%	-3,50%
ΑΤΤΙΚΗ	1,02%	3,94%	0,53%	-0,55%	-0,28%
ΠΕΛΟΠΟΝΝΗΣΟΣ	2,98%	6,64%	-0,48%	-5,20%	-1,77%
ΒΟΡΕΙΟ ΑΙΓΑΙΟ	4,44%	4,12%	-2,25%	-12,38%	-5,40%
ΝΟΤΙΟ ΑΙΓΑΙΟ	2,35%	3,93%	-14,55%	-26,27%	-22,24%
ΚΡΗΤΗ	2,56%	5,50%	-3,87%	-8,32%	-4,71%
ΣΥΝΟΛΟ	1,83%	4,58%	-1,05%	-3,68%	-2,80%
Γυναίκες	Ποσοστιαία μεταβολή	Ποσοστιαία μεταβολή	Ποσοστιαία μεταβολή	Ποσοστιαία μεταβολή	Ποσοστιαία μεταβολή
	ΙΑΝΟΥΑΡΙΟΣ-ΦΕΒΡΟΥΑΡΙΟΣ	ΦΕΒΡΟΥΑΡΙΟΣ-ΜΑΡΤΙΟΣ	ΜΑΡΤΙΟΣ-ΑΠΡΙΛΙΟΣ	ΑΠΡΙΛΙΟΣ-ΜΑΪΟΣ	ΜΑΪΟΣ-ΙΟΥΝΙΟΣ
ΑΝΑΤΟΛΙΚΗ ΜΑΚΕΔΟΝΙΑ ΚΑΙ ΘΡΑΚΗ	-1,22%	1,34%	-1,39%	-2,53%	2,03%
ΚΕΝΤΡΙΚΗ ΜΑΚΕΔΟΝΙΑ	-0,52%	1,72%	-1,37%	-1,65%	2,08%
ΔΥΤΙΚΗ ΜΑΚΕΔΟΝΙΑ	-1,23%	1,84%	0,20%	0,24%	3,06%
ΗΠΕΙΡΟΣ	-1,08%	2,87%	-0,69%	-1,14%	2,15%
ΘΕΣΣΑΛΙΑ	-1,07%	1,77%	-0,50%	-0,57%	3,02%
ΙΟΝΙΑ ΝΗΣΙΑ	-0,61%	1,75%	-11,80%	-11,05%	-7,95%
ΔΥΤΙΚΗ ΕΛΛΑΔΑ	-1,22%	2,54%	0,49%	-0,65%	4,13%
ΣΤΕΡΕΑ ΕΛΛΑΔΑ	-0,68%	2,01%	-0,71%	-0,72%	0,86%
ΑΤΤΙΚΗ	-0,39%	2,38%	-0,35%	-0,39%	5,64%
ΠΕΛΟΠΟΝΝΗΣΟΣ	0,14%	3,59%	-0,95%	-0,89%	1,36%
ΒΟΡΕΙΟ ΑΙΓΑΙΟ	-1,07%	4,10%	-4,66%	-7,94%	-0,80%
ΝΟΤΙΟ ΑΙΓΑΙΟ	-0,39%	1,55%	-17,50%	-27,11%	-17,43%
ΚΡΗΤΗ	-0,07%	2,25%	-4,93%	-6,18%	-0,11%
ΣΥΝΟΛΟ	-0,63%	2,14%	-1,64%	-2,13%	2,75%

ΠΙΝΑΚΑΣ 5: Ποσοστιαία μεταβολή ανέργων κατά Φύλο, μήνα και Περιφέρεια

Ποσοστιαία μεταβολή ανέργων κατά μήνα και Περιφέρεια: Σύνολο

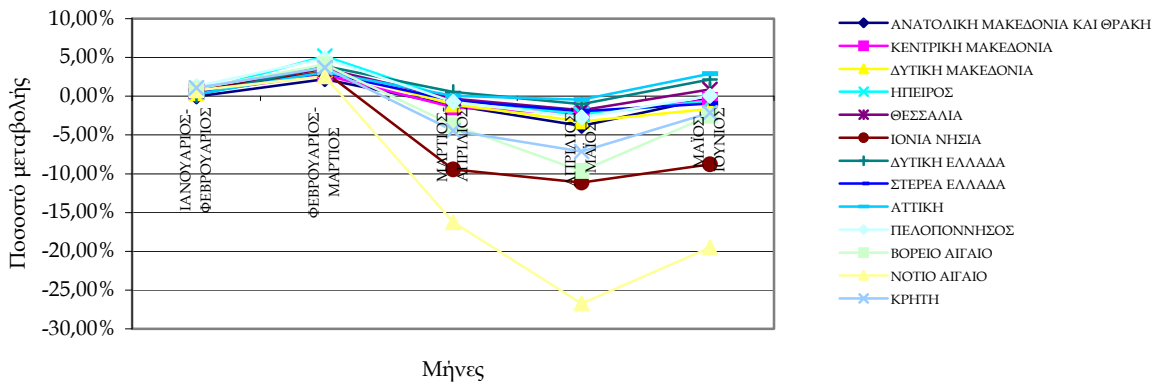

ΔΙΑΓΡΑΜΜΑ 7: Ποσοστιαία μεταβολή ανέργων κατά Φύλο, μήνα και Περιφέρεια

Ποσοστιαία μεταβολή ανέργων κατά μήνα και Περιφέρεια: Άνδρες

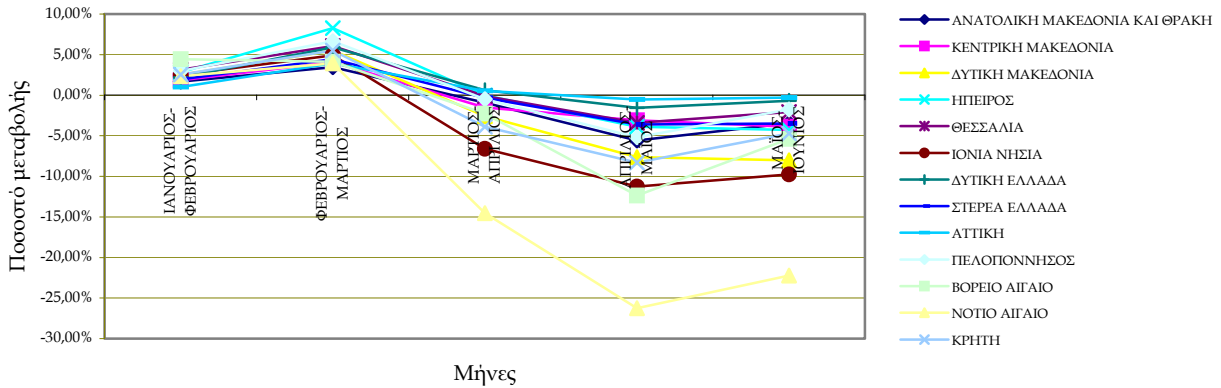

ΔΙΑΓΡΑΜΜΑ 8: Ποσοστιαία μεταβολή ανέργων κατά Φύλο, μήνα και Περιφέρεια

Ποσοστιαία μεταβολή ανέργων κατά μήνα και Περιφέρεια: Γυναίκες

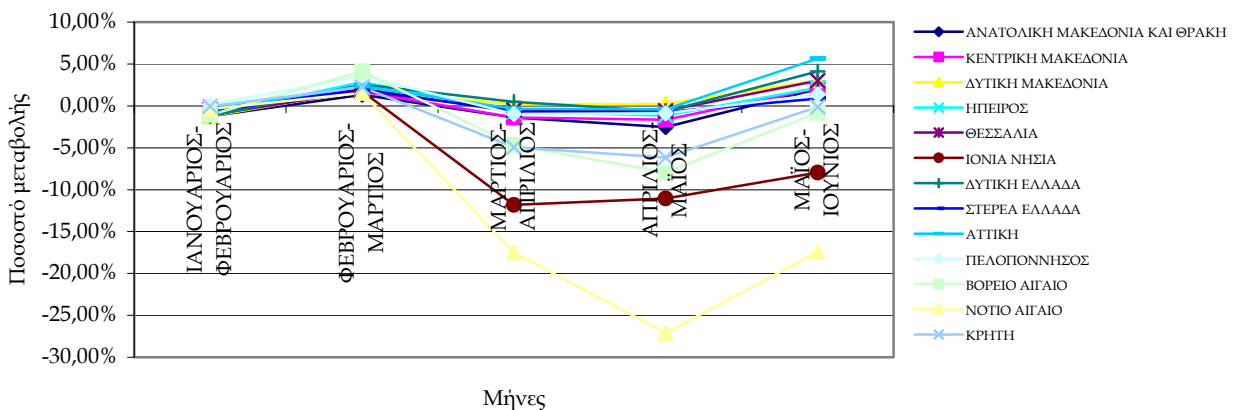

ΔΙΑΓΡΑΜΜΑ 9: Ποσοστιαία μεταβολή ανέργων κατά Φύλο, μήνα και Περιφέρεια

Ποσοστιαία μεταβολή ανέργων κατά μήνα και Περιφέρεια:Σύνολο

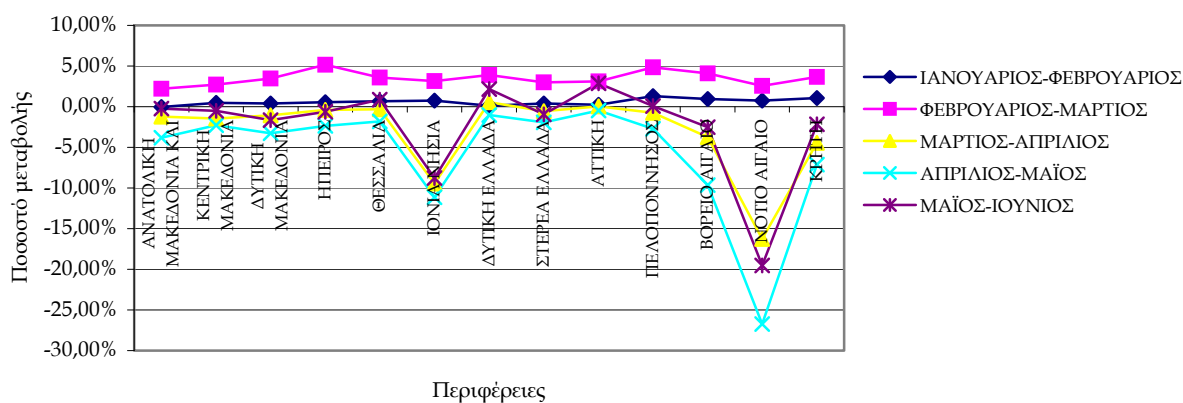

ΔΙΑΓΡΑΜΜΑ 10: Ποσοστιαία μεταβολή ανέργων κατά Φύλο, μήνα και Περιφέρεια

Ποσοστιαία μεταβολή ανέργων κατά μήνα και Περιφέρεια:Ανδρες

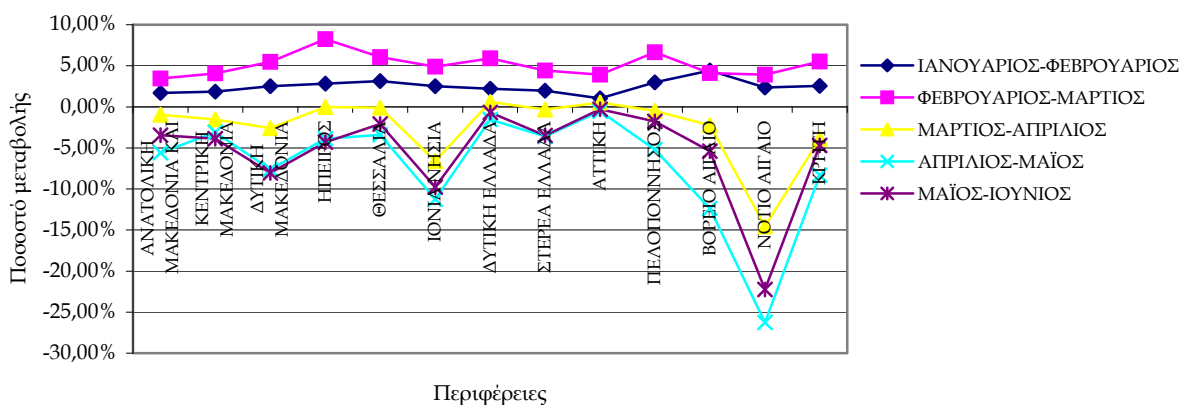

ΔΙΑΓΡΑΜΜΑ 11: Ποσοστιαία μεταβολή ανέργων κατά Φύλο, μήνα και Περιφέρεια

Ποσοστιαία μεταβολή ανέργων κατά μήνα και Περιφέρεια:Γυναίκες

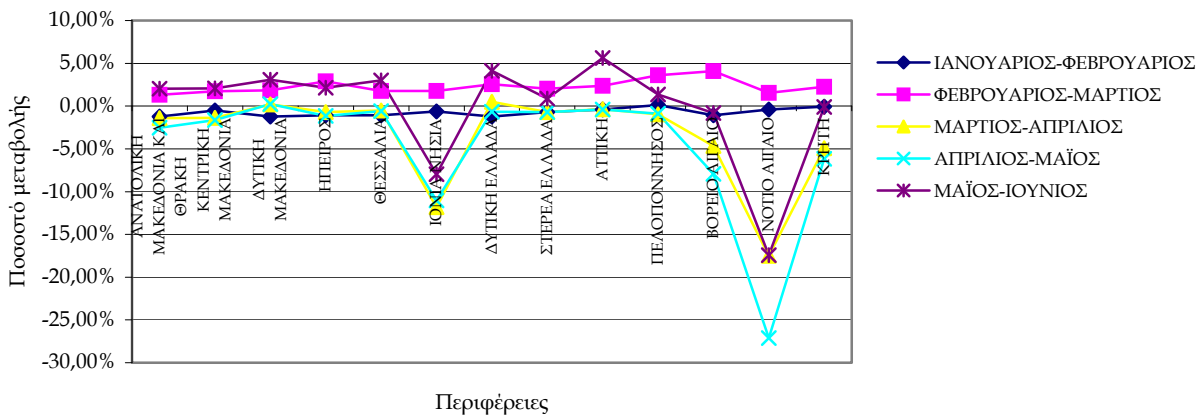

ΔΙΑΓΡΑΜΜΑ 12: Ποσοστιαία μεταβολή ανέργων κατά Φύλο, μήνα και Περιφέρεια

Από τον πίνακα 5 καθώς και από τα διαγράμματα 7,8,9,10,11,12 προκύπτει:

Στο σύνολο των ανέργων καταγράφεται ποσοστιαία αύξηση για τη χρονική περίοδο Ιανουαρίου-Φεβρουαρίου και Φεβρουαρίου-Μαρτίου με ποσοστό μεταβολής (0,43%) και (3,20%) αντίστοιχα. Στη συνέχεια καταγράφεται ποσοστιαία μείωση την χρονική περίοδο Μαρτίου-Απριλίου με ποσοστιαία μεταβολή (-1,38%) και Απριλίου-Μαΐου με ποσοστιαία μεταβολή (-2,81%). Ποσοστιαία αύξηση καταγράφεται την περίοδο Μαΐου-Ιουνίου με ποσοστό μεταβολής (0,32%).

Σχετικά με τις Περιφέρειες στην περίοδο Μαρτίου-Απριλίου η μεγαλύτερη ποσοστιαία μείωση καταγράφεται στην Περιφέρεια Νοτίου Αιγαίου (-16,25%), στην Περιφέρεια Ιόνιων Νήσων (-9,46%), στην Περιφέρεια Κρήτης (-4,46%), και στην Περιφέρεια Βορείου Αιγαίου (-3,75%).

Στην περίοδο Απριλίου-Μαΐου η μεγαλύτερη ποσοστιαία μείωση καταγράφεται στην Περιφέρεια Νοτίου Αιγαίου (-26,75%), στην Περιφέρεια Ιόνιων Νήσων (-11,15%), στην Περιφέρεια Βορείου Αιγαίου (-9,64%) και στην Περιφέρεια Κρήτης (-7,14%).

Ποσοστιαία μείωση καταγράφεται στις πιο πάνω Περιφέρειες και στην περίοδο Μαΐου-Ιουνίου με την μεγαλύτερη ποσοστιαία μείωση να καταγράφεται στην Περιφέρεια Νοτίου Αιγαίου (-19,53%), στην Περιφέρεια Ιόνιων Νήσων (-8,79%), στην Περιφέρεια Βορείου Αιγαίου (-2,51%) και στην Περιφέρεια Κρήτης (-2,16%).

Στο σύνολο των «ανδρών» ανέργων καταγράφεται ποσοστιαία αύξηση για τη χρονική περίοδο Ιανουαρίου-Φεβρουαρίου και Φεβρουαρίου-Μαρτίου με ποσοστό μεταβολής (1,83%) και (4,58%) αντίστοιχα. Στη συνέχεια καταγράφεται ποσοστιαία μείωση την χρονική περίοδο Μαρτίου-Απριλίου με ποσοστιαία μεταβολή (-1,05%), Απριλίου-Μαΐου με ποσοστιαία μεταβολή (-3,68%) και Μαΐου-Ιουνίου με ποσοστό μεταβολής (-2,80%).

Σχετικά με τις Περιφέρειες στην περίοδο Μαρτίου-Απριλίου η μεγαλύτερη ποσοστιαία μείωση καταγράφεται στην Περιφέρεια Νοτίου Αιγαίου (-14,55%), στην Περιφέρεια Ιόνιων Νήσων (-6,60%), στην Περιφέρεια Κρήτης (-3,87%), στην Περιφέρεια Δυτικής Μακεδονίας (-2,59%) και στην Περιφέρεια Βορείου Αιγαίου (-2,25%).

Στην περίοδο Απριλίου-Μαΐου η μεγαλύτερη ποσοστιαία μείωση καταγράφεται στην Περιφέρεια Νοτίου Αιγαίου (-26,27%), στην Περιφέρεια Βορείου Αιγαίου (-12,38%), στην Περιφέρεια Ιόνιων Νήσων (-11,26%), στην Περιφέρεια Κρήτης (-8,32%) και στην Περιφέρεια Δυτικής Μακεδονίας (-7,64%).

Στην περίοδο Μαΐου-Ιουνίου η μεγαλύτερη ποσοστιαία μείωση καταγράφεται στην Περιφέρεια Νοτίου Αιγαίου (-22,24%), στην Περιφέρεια Ιόνιων Νήσων (-9,77%), στην Περιφέρεια Δυτικής Μακεδονίας (-8,04%), στην Περιφέρεια Βορείου Αιγαίου (-5,40%) και στην Περιφέρεια Κρήτης (-4,71%).

Στο σύνολο των «γυναικών» ανέργων καταγράφεται ποσοστιαία μείωση για τη χρονική περίοδο Ιανουαρίου-Φεβρουαρίου με ποσοστό μεταβολής (-0,63%), ποσοστιαία αύξηση για τη χρονική περίοδο Φεβρουαρίου-Μαρτίου με ποσοστό μεταβολής (2,14%). Στη συνέχεια καταγράφεται ποσοστιαία μείωση για την χρονική περίοδο Μαρτίου-Απριλίου με ποσοστιαία μεταβολή (-1,64%) και Απριλίου-Μαΐου με ποσοστιαία μεταβολή (-2,13%). Ποσοστιαία αύξηση καταγράφεται τη χρονική περίοδο Μαΐου-Ιουνίου με ποσοστό μεταβολής (2,75%).

Σχετικά με τις Περιφέρειες στην περίοδο Μαρτίου-Απριλίου η μεγαλύτερη ποσοστιαία μείωση καταγράφεται στην Περιφέρεια Νοτίου Αιγαίου (-17,50%), στην Περιφέρεια Ιόνιων Νήσων (-11,80%), στην Περιφέρεια Κρήτης (-4,93%) και στην Περιφέρεια Βορείου Αιγαίου (-4,66%).

Στην περίοδο Απριλίου-Μαΐου η μεγαλύτερη ποσοστιαία μείωση καταγράφεται στην Περιφέρεια Νοτίου Αιγαίου (-27,11%), στην Περιφέρεια Ιόνιων Νήσων (-11,05%), στην Περιφέρεια Βορείου Αιγαίου (-7,94%) και στην Περιφέρεια Κρήτης (-6,18%).

Ποσοστιαία μείωση καταγράφεται στις πιο πάνω Περιφέρειες και στην περίοδο Μαΐου-Ιουνίου με την μεγαλύτερη ποσοστιαία μείωση να καταγράφεται στην Περιφέρεια Νοτίου Αιγαίου (-17,43%), στην Περιφέρεια Ιόνιων Νήσων (-7,95%), στην Περιφέρεια Βορείου Αιγαίου (-0,80%) και στην Περιφέρεια Κρήτης (-0,11%).

2.3. ΑΝΑΛΥΣΗ ΚΑΤΑ ΗΛΙΚΙΑ

2.3.1. Κατανομή των εγγεγραμμένων ανέργων κατά Ηλικία, μήνα και Περιφέρεια.

	ΙΑΝΟΥΑΡΙΟΣ		ΦΕΒΡΟΥΑΡΙΟΣ		ΜΑΡΤΙΟΣ		ΑΠΡΙΛΙΟΣ		ΜΑΪΟΣ		ΙΟΥΝΙΟΣ	
	Ανεργοί	Ποσοστό %	Ανεργοί	Ποσοστό %	Ανεργοί	Ποσοστό %	Ανεργοί	Ποσοστό %	Ανεργοί	Ποσοστό %	Ανεργοί	Ποσοστό %
Κάτω των 30 ετών	195.046	28,29%	194.513	28,09%	201.198	28,15%	197.507	28,02%	192.238	28,06%	192.537	28,02%
30-54 ετών	429.697	62,31%	432.774	62,49%	446.234	62,44%	440.461	62,49%	427.416	62,40%	430.109	62,59%
55 ετών και άνω	64.815	9,40%	65.209	9,42%	67.243	9,41%	66.850	9,48%	65.346	9,54%	64.527	9,39%
Σύνολο	689.558	100,00%	692.496	100,00%	714.675	100,00%	704.818	100,00%	685.000	100,00%	687.173	100,00%

ΠΙΝΑΚΑΣ 6: Αριθμός ανέργων κατά Ηλικία και μήνα

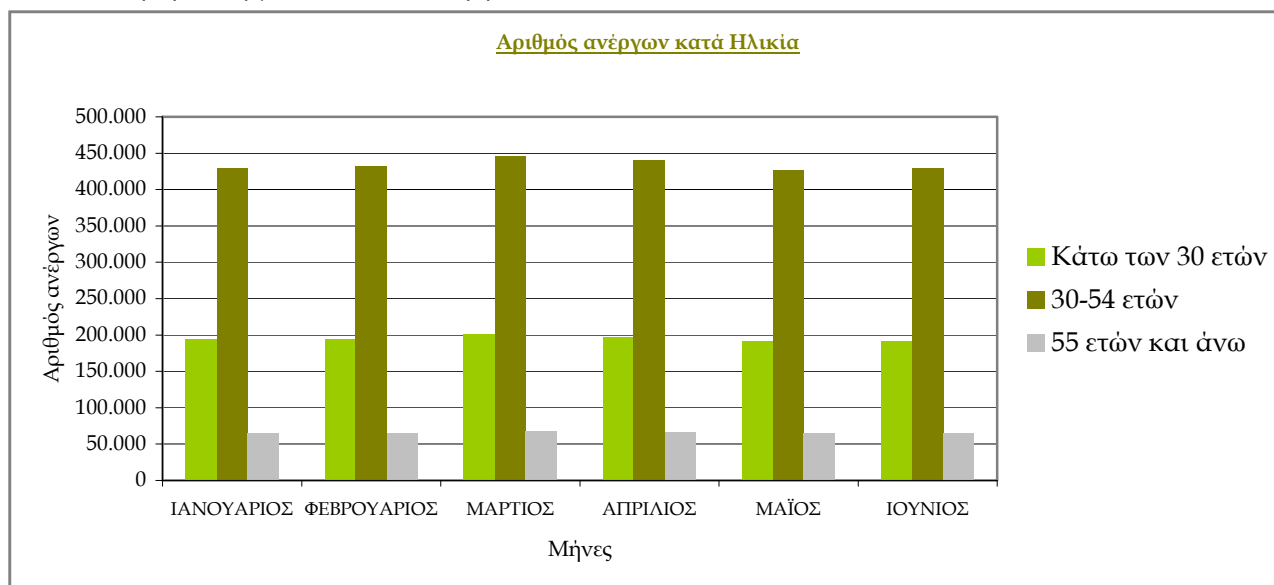

ΔΙΑΓΡΑΜΜΑ 13: Αριθμός ανέργων κατά Ηλικία και μήνα

Από τον πίνακα 6 και από το διάγραμμα 13 προκύπτει:

Η πλειοψηφία των ανέργων καταγράφεται στην ηλικιακή ομάδα «30-54 ετών» ετών ενώ η δεύτερη πολυπληθέστερη ηλικιακή ομάδα καταγράφεται στην ηλικιακή ομάδα «κάτω των 30 ετών».

Στις ηλικίες «30-54 ετών» αναλογούν ποσοστά μεταξύ 62,31% τον Ιανουάριο έως 62,59% τον Ιούνιο, ενώ στις ηλικίες «κάτω των 30 ετών» τα ποσοστά που αναλογούν κυμαίνονται από 28,02% τον Απρίλιο και τον Ιούνιο έως 28,29% τον Ιανουάριο. Στην ηλικιακή ομάδα «55 ετών και άνω» τα ποσοστά που αναλογούν κυμαίνονται από 9,39% τον Ιούνιο έως 9,54% τον Μάιο.

Η κατανομή του αριθμού των ανέργων κατά ηλικιακή ομάδα και Περιφέρεια για το πρώτο εξάμηνο του έτους 2011 παρουσιάζονται στον πίνακα 7.

Κάτω των 30 ετών						
	ΙΑΝΟΥΑΡΙΟΣ	ΦΕΒΡΟΥΑΡΙΟΣ	ΜΑΡΤΙΟΣ	ΑΠΡΙΛΙΟΣ	ΜΑΪΟΣ	ΙΟΥΝΙΟΣ
ΑΝΑΤΟΛΙΚΗ ΜΑΚΕΔΟΝΙΑ ΚΑΙ ΘΡΑΚΗ	14.824	14.716	15.083	14.972	14.573	14.744
ΚΕΝΤΡΙΚΗ ΜΑΚΕΔΟΝΙΑ	38.358	38.225	39.401	38.806	37.859	37.567
ΔΥΤΙΚΗ ΜΑΚΕΔΟΝΙΑ	7.733	7.704	8.021	7.924	7.932	7.998
ΗΠΕΙΡΟΣ	7.337	7.316	7.677	7.608	7.480	7.440
ΘΕΣΣΑΛΙΑ	13.876	13.919	14.450	14.278	14.043	14.310
ΙΟΝΙΑ ΝΗΣΙΑ	3.265	3.237	3.354	3.058	2.762	2.608
ΔΥΤΙΚΗ ΕΛΛΑΔΑ	15.065	14.961	15.475	15.382	15.348	15.637
ΣΤΕΡΕΑ ΕΛΛΑΔΑ	8.843	8.851	9.211	9.087	8.897	8.762
ΑΤΤΙΚΗ	58.447	58.227	60.089	59.372	58.335	59.208
ΠΕΛΟΠΟΝΝΗΣΟΣ	8.229	8.239	8.643	8.573	8.478	8.481
ΒΟΡΕΙΟ ΑΙΓΑΙΟ	3.321	3.322	3.490	3.407	3.234	3.240
ΝΟΤΙΟ ΑΙΓΑΙΟ	6.059	6.060	6.261	5.315	4.128	3.563
ΚΡΗΤΗ	9.689	9.736	10.043	9.725	9.169	8.979
ΣΥΝΟΛΟ	195.046	194.513	201.198	197.507	192.238	192.537
30-54 ετών						
	ΙΑΝΟΥΑΡΙΟΣ	ΦΕΒΡΟΥΑΡΙΟΣ	ΜΑΡΤΙΟΣ	ΑΠΡΙΛΙΟΣ	ΜΑΪΟΣ	ΙΟΥΝΙΟΣ
ΑΝΑΤΟΛΙΚΗ ΜΑΚΕΔΟΝΙΑ ΚΑΙ ΘΡΑΚΗ	31.635	31.741	32.427	31.938	30.525	30.371
ΚΕΝΤΡΙΚΗ ΜΑΚΕΔΟΝΙΑ	91.096	91.735	94.134	92.733	90.598	90.518
ΔΥΤΙΚΗ ΜΑΚΕΔΟΝΙΑ	16.093	16.240	16.777	16.619	15.832	15.473
ΗΠΕΙΡΟΣ	13.480	13.619	14.313	14.258	13.882	13.846
ΘΕΣΣΑΛΙΑ	27.421	27.617	28.571	28.643	28.123	28.301
ΙΟΝΙΑ ΝΗΣΙΑ	6.801	6.901	7.090	6.382	5.608	5.023
ΔΥΤΙΚΗ ΕΛΛΑΔΑ	25.850	25.967	27.035	27.323	26.885	27.596
ΣΤΕΡΕΑ ΕΛΛΑΔΑ	18.737	18.844	19.336	19.294	18.910	18.772
ΑΤΤΙΚΗ	145.157	145.904	150.343	150.939	150.983	156.493
ΠΕΛΟΠΟΝΝΗΣΟΣ	15.479	15.778	16.518	16.414	15.820	15.892
ΒΟΡΕΙΟ ΑΙΓΑΙΟ	6.185	6.267	6.474	6.184	5.439	5.247
ΝΟΤΙΟ ΑΙΓΑΙΟ	14.130	14.278	14.624	12.126	8.600	6.718
ΚΡΗΤΗ	17.633	17.883	18.592	17.608	16.211	15.859
ΣΥΝΟΛΟ	429.697	432.774	446.234	440.461	427.416	430.109
55 ετών και άνω						
	ΙΑΝΟΥΑΡΙΟΣ	ΦΕΒΡΟΥΑΡΙΟΣ	ΜΑΡΤΙΟΣ	ΑΠΡΙΛΙΟΣ	ΜΑΪΟΣ	ΙΟΥΝΙΟΣ
ΑΝΑΤΟΛΙΚΗ ΜΑΚΕΔΟΝΙΑ ΚΑΙ ΘΡΑΚΗ	4.743	4.725	4.805	4.775	4.613	4.476
ΚΕΝΤΡΙΚΗ ΜΑΚΕΔΟΝΙΑ	14.155	14.347	14.720	14.575	14.320	13.987
ΔΥΤΙΚΗ ΜΑΚΕΔΟΝΙΑ	2.086	2.067	2.111	2.081	1.994	1.866
ΗΠΕΙΡΟΣ	1.947	1.950	2.075	2.101	2.043	1.973
ΘΕΣΣΑΛΙΑ	3.252	3.309	3.425	3.376	3.298	3.243
ΙΟΝΙΑ ΝΗΣΙΑ	911	921	962	887	806	738
ΔΥΤΙΚΗ ΕΛΛΑΔΑ	3.232	3.277	3.417	3.473	3.472	3.455
ΣΤΕΡΕΑ ΕΛΛΑΔΑ	2.444	2.445	2.499	2.493	2.471	2.462
ΑΤΤΙΚΗ	25.712	25.766	26.573	26.823	26.726	27.167
ΠΕΛΟΠΟΝΝΗΣΟΣ	1.914	1.940	2.058	2.028	1.981	1.922
ΒΟΡΕΙΟ ΑΙΓΑΙΟ	688	701	749	720	644	596
ΝΟΤΙΟ ΑΙΓΑΙΟ	1.962	1.977	1.999	1.725	1.312	1.017
ΚΡΗΤΗ	1.769	1.784	1.850	1.793	1.666	1.625
ΣΥΝΟΛΟ	64.815	65.209	67.243	66.850	65.346	64.527

ΠΙΝΑΚΑΣ 7 : Αριθμός ανέργων κατά Ηλικία, μήνα και Περιφέρεια

2.3.2. Εγγεγραμμένοι άνεργοι κατά Ηλικία, μήνα και διάρκεια ανεργίας.

	Κάτω των 30 ετών				30-54 ετών				55 ετών και άνω			
	>=12 Μήνες	%	<12 Μήνες	%	>=12 Μήνες	%	<12 Μήνες	%	>=12 Μήνες	%	<12 Μήνες	%
ΙΑΝΟΥΑΡΙΟΣ	56.550	28,99%	138.496	71,01%	157.057	36,55%	272.640	63,45%	33.393	51,52%	31.422	48,48%
ΦΕΒΡΟΥΑΡΙΟΣ	55.539	28,55%	138.974	71,45%	156.008	36,05%	276.766	63,95%	33.226	50,95%	31.983	49,05%
ΜΑΡΤΙΟΣ	57.048	28,35%	144.150	71,65%	160.627	36,00%	285.607	64,00%	33.854	50,35%	33.389	49,65%
ΑΠΡΙΛΙΟΣ	58.670	29,71%	138.837	70,29%	164.067	37,25%	276.394	62,75%	34.365	51,41%	32.485	48,59%
ΜΑΪΟΣ	57.624	29,98%	134.614	70,02%	162.469	38,01%	264.947	61,99%	34.014	52,05%	31.332	47,95%
ΙΟΥΝΙΟΣ	59.185	30,74%	133.352	69,26%	166.862	38,80%	263.247	61,20%	34.383	53,28%	30.144	46,72%

ΠΙΝΑΚΑΣ 8: Αριθμός ανέργων κατά Ηλικία, μήνα και διάρκεια ανεργίας

	Κάτω των 30 ετών		30-54 ετών		55 ετών και άνω		Κάτω των 30 ετών		30-54 ετών		55 ετών και άνω	
	>=12 Μήνες	%	>=12 Μήνες	%	>=12 Μήνες	%	<12 Μήνες	%	<12 Μήνες	%	<12 Μήνες	%
ΙΑΝΟΥΑΡΙΟΣ	56.550	22,89%	157.057	63,59%	33.393	13,52%	138.496	31,29%	272.640	61,61%	31.422	7,10%
ΦΕΒΡΟΥΑΡΙΟΣ	55.539	22,69%	156.008	63,74%	33.226	13,57%	138.974	31,04%	276.766	61,82%	31.983	7,14%
ΜΑΡΤΙΟΣ	57.048	22,68%	160.627	63,86%	33.854	13,46%	144.150	31,12%	285.607	61,67%	33.389	7,21%
ΑΠΡΙΛΙΟΣ	58.670	22,82%	164.067	63,81%	34.365	13,37%	138.837	31,01%	276.394	61,73%	32.485	7,26%
ΜΑΪΟΣ	57.624	22,68%	162.469	63,94%	34.014	13,39%	134.614	31,24%	264.947	61,49%	31.332	7,27%
ΙΟΥΝΙΟΣ	59.185	22,73%	166.862	64,07%	34.383	13,20%	133.352	31,25%	263.247	61,69%	30.144	7,06%

ΠΙΝΑΚΑΣ 8α: Αριθμός ανέργων κατά Ηλικία, μήνα και διάρκεια ανεργίας

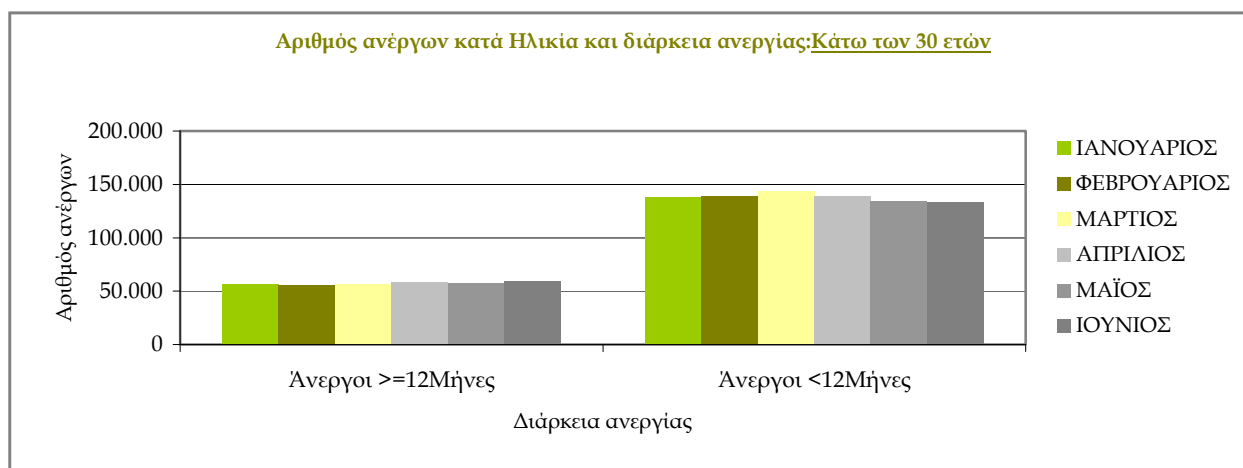

ΔΙΑΓΡΑΜΜΑ 14: Αριθμός ανέργων κατά Ηλικία, μήνα και διάρκεια ανεργίας: Κάτω των 30 ετών

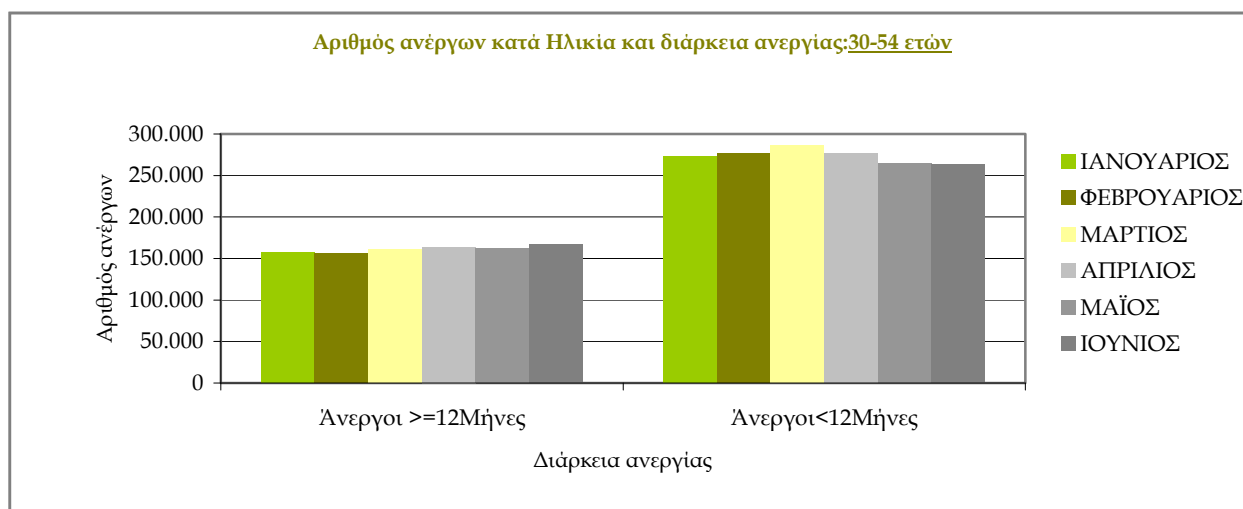

ΔΙΑΓΡΑΜΜΑ 15: Αριθμός ανέργων κατά Ηλικία, μήνα και διάρκεια ανεργίας: 30-54 ετών

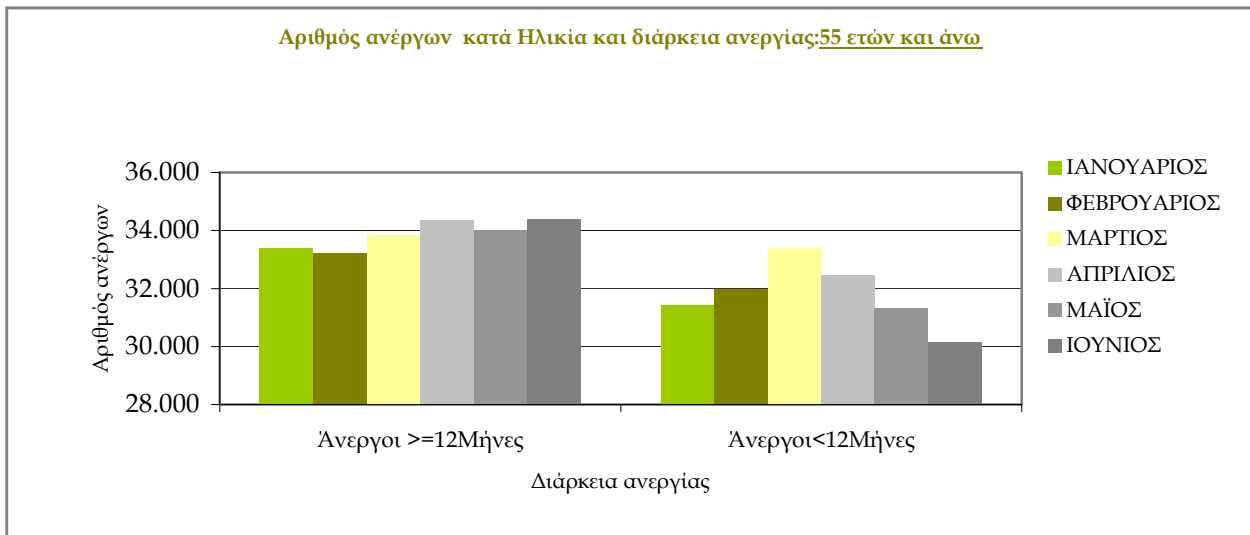

ΔΙΑΓΡΑΜΜΑ 16: Αριθμός ανέργων κατά Ηλικία, μήνα και διάρκεια ανεργίας: 55 ετών και άνω

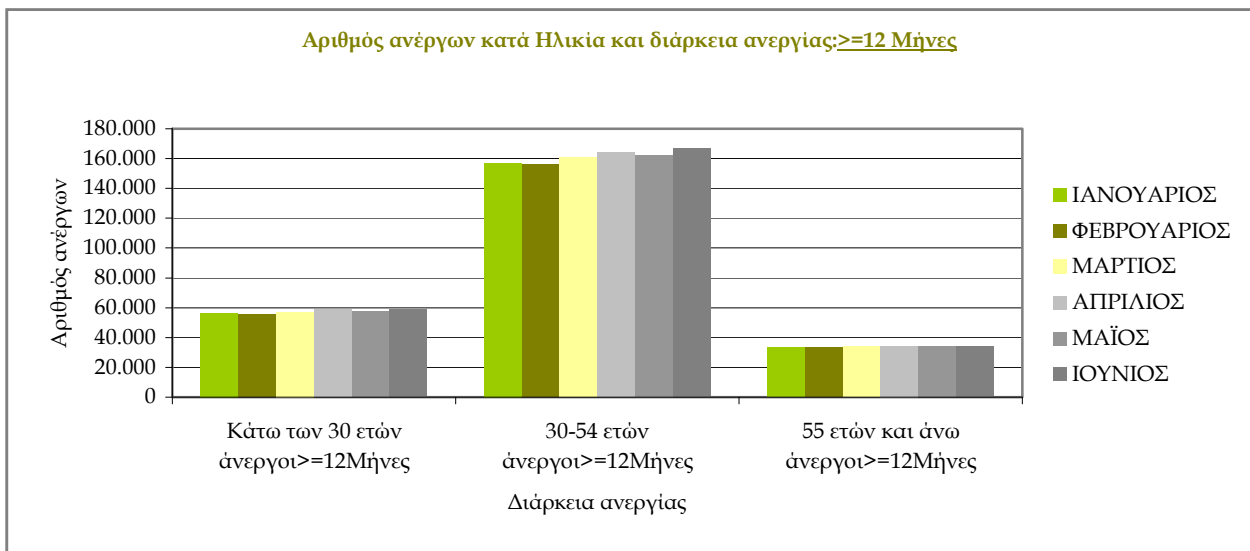

ΔΙΑΓΡΑΜΜΑ 17: Αριθμός ανέργων κατά Ηλικία, μήνα και διάρκεια ανεργίας: ≥12 Μήνες

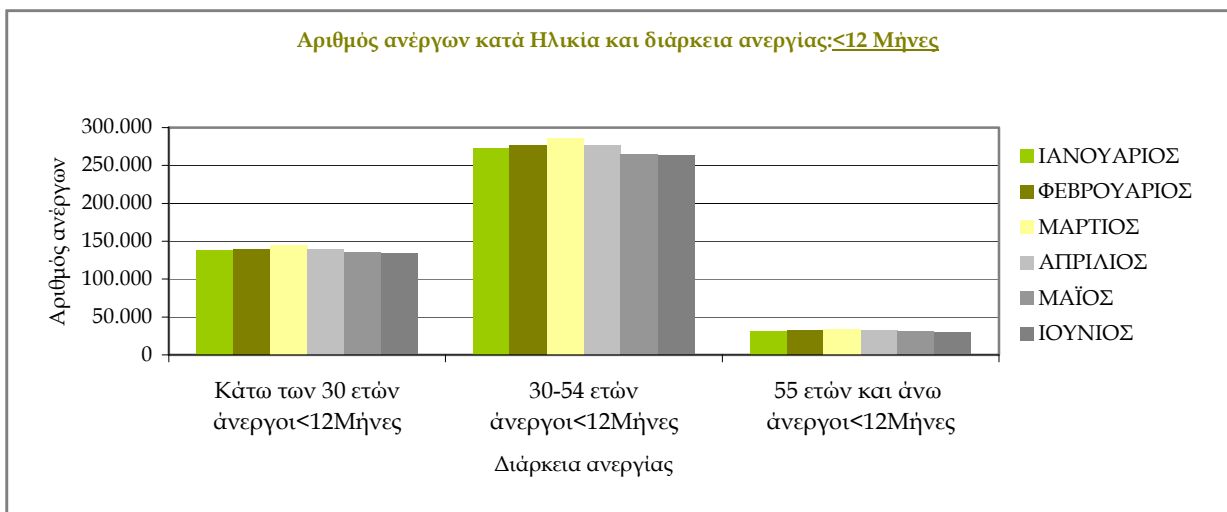

ΔΙΑΓΡΑΜΜΑ 18: Αριθμός ανέργων κατά Ηλικία, μήνα και διάρκεια ανεργίας: <12 Μήνες

Από τον πίνακα 8 και 8α, καθώς και από τα διαγράμματα 14,15,16,17,18 προκύπτει:

Στην ηλικιακή ομάδα «κάτω των 30 ετών» οι άνεργοι με διάρκεια ανεργίας μικρότερη των 12 μηνών αποτελούν τον μεγαλύτερο αριθμό των ανέργων σε όλους τους μήνες του πρώτου εξαμήνου του 2011 σε σχέση με τους ανέργους με διάρκεια ανεργίας μεγαλύτερη ή ίση των 12 μηνών.

Η αναλογία της ηλικιακής ομάδας «κάτω των 30 ετών» των ανέργων με διάρκεια ανεργίας μικρότερη των 12 μηνών κυμαίνεται από 69,26% τον Ιούνιο έως 71,65% τον Μάρτιο ενώ η αναλογία των ανέργων με διάρκεια ανεργίας μεγαλύτερη ή ίση των 12 μηνών κυμαίνεται από 28,35% τον Μάρτιο έως 30,74% τον Ιούνιο.

Στην ηλικιακή ομάδα «30-54 ετών» οι άνεργοι με διάρκεια ανεργίας μικρότερη των 12 μηνών αποτελούν τον μεγαλύτερο αριθμό των ανέργων σε όλους τους μήνες του πρώτου εξαμήνου του 2011 σε σχέση με τους ανέργους με διάρκεια ανεργίας μεγαλύτερη ή ίση των 12 μηνών.

Η αναλογία της ηλικιακής ομάδας «30-54 ετών» των ανέργων με διάρκεια ανεργίας μικρότερη των 12 μηνών κυμαίνεται από 61,20% τον Ιούνιο έως 64,00% τον Μάρτιο ενώ η αναλογία των ανέργων με διάρκεια ανεργίας μεγαλύτερη ή ίση των 12 μηνών κυμαίνεται από 36,00% τον Μάρτιο έως 38,80% τον Ιούνιο.

Στην ηλικιακή ομάδα «55 ετών και άνω» οι άνεργοι με διάρκεια ανεργίας μεγαλύτερη ή ίση των 12 μηνών αποτελούν τον μεγαλύτερο αριθμό των ανέργων σε όλους τους μήνες του πρώτου εξαμήνου του 2011 σε σχέση με τους ανέργους με διάρκεια ανεργίας μικρότερη των 12 μηνών.

Η αναλογία της ηλικιακής ομάδας «55 ετών και άνω» των ανέργων με διάρκεια ανεργίας μικρότερη των 12 μηνών κυμαίνεται από 46,72% τον Ιούνιο έως 49,65% τον Μάρτιο ενώ η αναλογία των ανέργων με διάρκεια ανεργίας μεγαλύτερη ή ίση των 12 μηνών κυμαίνεται από 50,35% τον Μάρτιο έως 53,28% τον Ιούνιο.

Από τα ανωτέρω προκύπτει ότι το ποσοστό που αναλογεί στους ανέργους ηλικιακής ομάδας «κάτω των 30 ετών» και «30-54 ετών» με διάρκεια ανεργίας μικρότερη των 12 μηνών είναι κατά πολύ μεγαλύτερο από το ποσοστό που αναλογεί στους ανέργους με διάρκεια ανεργίας μεγαλύτερη ή ίση των 12 μηνών σε σχέση με το ποσοστό της ηλικιακής ομάδας «55 ετών και άνω» ανέργων όπου η αναλογία μεταξύ των ανέργων με διάρκεια ανεργίας μικρότερη των 12 μηνών και των ανέργων με διάρκεια ανεργίας μεγαλύτερη ή ίση των 12 μηνών είναι περίπου ίση.

Μεταξύ των ηλικιακών ομάδων «κάτω των 30 ετών», «30-54 ετών» και «55 ετών και άνω» των ανέργων με διάρκεια ανεργίας μεγαλύτερη ή ίση των 12 μηνών η ηλικιακή ομάδα «30-54 ετών» αποτελεί τον μεγαλύτερο αριθμό ανέργων σε όλους του μήνες του πρώτου εξαμήνου του 2011.

Η αναλογία της ηλικιακής ομάδας «κάτω των 30 ετών» των ανέργων με διάρκεια ανεργίας μεγαλύτερη ή ίση των 12 μηνών κυμαίνεται από 22,68% τον Μάρτιο και τον Μάιο έως 22,89% τον Ιανουάριο, η αναλογία της ηλικιακής ομάδας «30-54 ετών» των ανέργων με διάρκεια ανεργίας μεγαλύτερη ή ίση των 12 μηνών κυμαίνεται από 63,59% τον Ιανουάριο έως 64,07% τον Ιούνιο και η αναλογία της ηλικιακής ομάδας «55 ετών και άνω» των ανέργων με διάρκεια ανεργίας μεγαλύτερη ή ίση των 12 μηνών κυμαίνεται από 13,20% τον Ιούνιο έως 13,57% τον Φεβρουάριο.

Μεταξύ των ηλικιακών ομάδων «κάτω των 30 ετών», «30-54 ετών» και «55 ετών και άνω» των ανέργων με διάρκεια ανεργίας μικρότερη των 12 μηνών η ηλικιακή ομάδα «30-54 ετών» αποτελεί τον μεγαλύτερο αριθμό ανέργων σε όλους του μήνες του πρώτου εξαμήνου 2011.

Η αναλογία της ηλικιακής ομάδας «κάτω των 30 ετών» των ανέργων με διάρκεια ανεργίας μικρότερη των 12 μηνών κυμαίνεται από 31,01% τον Απρίλιο έως 31,29% τον Ιανουάριο, η αναλογία της ηλικιακής ομάδας «30-54 ετών» των ανέργων με διάρκεια ανεργίας μικρότερη των 12 μηνών κυμαίνεται από 61,49% τον Μάιο έως 61,82% τον Φεβρουάριο και η αναλογία της ηλικιακής ομάδας «55 ετών και άνω» των ανέργων με διάρκεια ανεργίας μικρότερη των 12 μηνών κυμαίνεται από 7,06% τον Ιούνιο έως 7,27% τον Μάιο.

Από τα ανωτέρω προκύπτει ότι η αναλογία της ηλικιακής ομάδας «30-54 ετών» των ανέργων με διάρκεια ανεργίας μεγαλύτερη ή ίση των 12 μηνών είναι κατά πολύ μεγαλύτερη από την αναλογία της ηλικιακής ομάδας «κάτω των 30 ετών» και της ηλικιακής ομάδας «55 ετών και άνω» των ανέργων με διάρκεια ανεργίας μεγαλύτερη ή ίση των 12 μηνών. Η αναλογία της ηλικιακής ομάδας «30-54 ετών» και της ηλικιακής ομάδας «κάτω των 30 ετών» των ανέργων με διάρκεια ανεργίας μικρότερη των 12 μηνών είναι κατά πολύ μεγαλύτερη από την αναλογία της ηλικιακής ομάδας «55 ετών και άνω» των ανέργων με διάρκεια ανεργίας μικρότερη των 12 μηνών.

2.4. ΑΝΑΛΥΣΗ ΚΑΤΑ ΕΚΠΑΙΔΕΥΤΙΚΟ ΕΠΙΠΕΔΟ

2.4.1. Κατανομή των εγγεγραμμένων ανέργων κατά Εκπαιδευτικό επίπεδο, μήνα και Περιφέρεια.

	ΙΑΝΟΥΑΡΙΟΣ		ΦΕΒΡΟΥΑΡΙΟΣ		ΜΑΡΤΙΟΣ		ΑΠΡΙΛΙΟΣ		ΜΑΪΟΣ		ΙΟΥΝΙΟΣ	
	Άνεργοι	Ποσοστό %	Άνεργοι	Ποσοστό %	Άνεργοι	Ποσοστό %	Άνεργοι	Ποσοστό %	Άνεργοι	Ποσοστό %	Άνεργοι	Ποσοστό %
Χωρίς εκπαίδευση	9.088	1,32%	8.929	1,29%	9.101	1,27%	9.074	1,29%	8.922	1,30%	8.781	1,28%
Υποχρεωτική εκπαίδευση (έως 3 ^η Γυμνασίου)	267.775	38,83%	270.384	39,04%	279.729	39,14%	274.776	38,99%	263.406	38,45%	253.585	36,90%
Δευτεροβάθμια εκπαίδευση	315.541	45,76%	316.781	45,74%	327.201	45,78%	323.274	45,87%	314.705	45,94%	312.953	45,54%
Τριτοβάθμια εκπαίδευση	97.154	14,09%	96.402	13,92%	98.644	13,80%	97.694	13,86%	97.967	14,30%	111.854	16,28%
Σύνολο	689.558	100,00%	692.496	100,00%	714.675	100,00%	704.818	100,00%	685.000	100,00%	687.173	100,00%

ΠΙΝΑΚΑΣ 9: Αριθμός ανέργων κατά Εκπαιδευτικό επίπεδο και μήνα

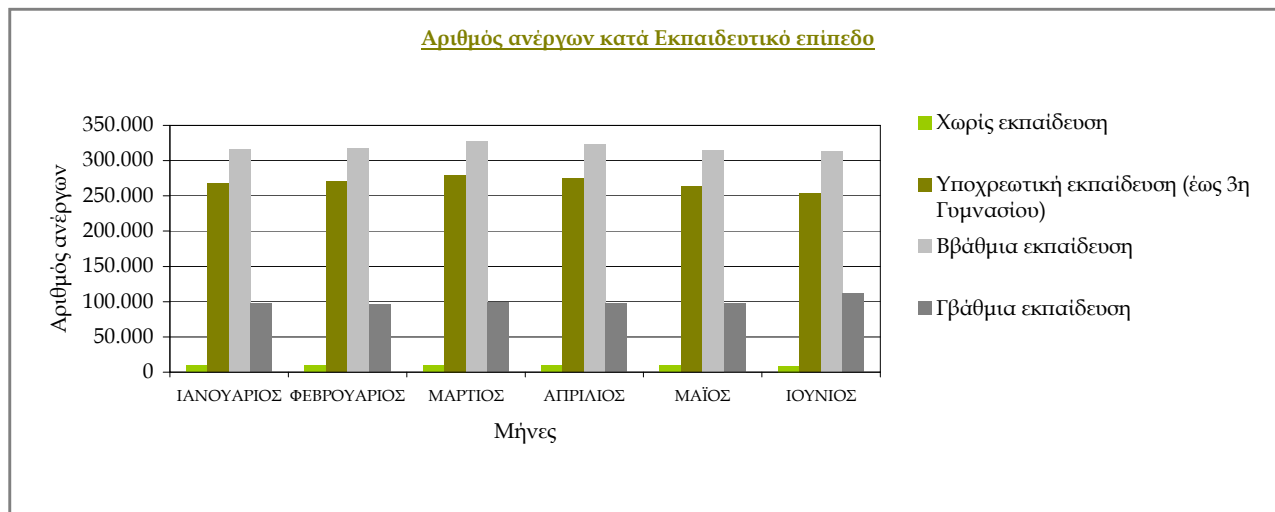

ΔΙΑΓΡΑΜΜΑ 19: Αριθμός ανέργων κατά Εκπαιδευτικό επίπεδο και μήνα

Από τον πίνακα 9 και από το διάγραμμα 19 προκύπτει:

Η πολυπληθέστερη ομάδα ανέργων κατά Εκπαιδευτικό επίπεδο καταγράφεται στο εκπαιδευτικό επίπεδο «Δευτεροβάθμιας εκπαίδευσης» και η δεύτερη πολυπληθέστερη ομάδα καταγράφεται στο εκπαιδευτικό επίπεδο «Υποχρεωτικής εκπαίδευσης (έως 3^η Γυμνασίου)».

Η αναλογία του εκπαιδευτικού επιπέδου «Δευτεροβάθμιας εκπαίδευσης» κυμαίνεται μεταξύ 45,54% τον Ιούνιο έως 45,94% τον Μάιο. Η αναλογία του εκπαιδευτικού επιπέδου «Υποχρεωτικής εκπαίδευσης (έως 3^η Γυμνασίου)» κυμαίνεται μεταξύ 36,90% τον Ιούνιο και 39,14% τον Μάρτιο. Η αναλογία του εκπαιδευτικού επιπέδου «Τριτοβάθμιας εκπαίδευσης» κυμαίνεται μεταξύ 13,80% τον Μάρτιο και 16,28% τον Ιούνιο και του εκπαιδευτικού επιπέδου «χωρίς εκπαίδευση» κυμαίνεται μεταξύ 1,27% τον Μάρτιο και 1,32% τον Ιανουάριο.

Η κατανομή του αριθμού των ανέργων κατά Εκπαιδευτικό επίπεδο και Περιφέρεια για το πρώτο εξάμηνο του έτους 2011 παρουσιάζονται στον πίνακα 10.

Χωρίς εκπαίδευση	ΙΑΝΟΥΑΡΙΟΣ	ΦΕΒΡΟΥΑΡΙΟΣ	ΜΑΡΤΙΟΣ	ΑΠΡΙΛΙΟΣ	ΜΑΪΟΣ	ΙΟΥΝΙΟΣ
ΑΝΑΤΟΛΙΚΗ ΜΑΚΕΔΟΝΙΑ ΚΑΙ ΘΡΑΚΗ	2.638	2.531	2.604	2.609	2.498	2.447
ΚΕΝΤΡΙΚΗ ΜΑΚΕΔΟΝΙΑ	1.511	1.521	1.557	1.545	1.503	1.473
ΔΥΤΙΚΗ ΜΑΚΕΔΟΝΙΑ	84	83	85	85	78	70
ΗΠΕΙΡΟΣ	77	78	73	70	66	64
ΘΕΣΣΑΛΙΑ	760	737	749	752	743	733
ΙΟΝΙΑ ΝΗΣΙΑ	47	48	51	49	49	50
ΔΥΤΙΚΗ ΕΛΛΑΔΑ	565	555	561	570	570	572
ΣΤΕΡΕΑ ΕΛΛΑΔΑ	440	427	439	431	412	412
ΑΤΤΙΚΗ	2.143	2.140	2.174	2.162	2.221	2.196
ΠΕΛΟΠΟΝΝΗΣΟΣ	588	575	562	562	560	565
ΒΟΡΕΙΟ ΑΙΓΑΙΟ	35	37	39	40	39	37
ΝΟΤΙΟ ΑΙΓΑΙΟ	84	78	84	80	66	51
ΚΡΗΤΗ	116	119	123	119	117	111
ΣΥΝΟΛΟ	9.088	8.929	9.101	9.074	8.922	8.781
Υποχρεωτική εκπαίδευση (έως 3η Γυμνασίου)	ΙΑΝΟΥΑΡΙΟΣ	ΦΕΒΡΟΥΑΡΙΟΣ	ΜΑΡΤΙΟΣ	ΑΠΡΙΛΙΟΣ	ΜΑΪΟΣ	ΙΟΥΝΙΟΣ
ΑΝΑΤΟΛΙΚΗ ΜΑΚΕΔΟΝΙΑ ΚΑΙ ΘΡΑΚΗ	24.915	24.947	25.419	24.998	23.662	22.783
ΚΕΝΤΡΙΚΗ ΜΑΚΕΔΟΝΙΑ	56.471	57.047	58.593	57.195	55.304	52.933
ΔΥΤΙΚΗ ΜΑΚΕΔΟΝΙΑ	9.499	9.536	9.824	9.699	9.036	8.293
ΗΠΕΙΡΟΣ	9.083	9.206	9.759	9.679	9.303	8.912
ΘΕΣΣΑΛΙΑ	15.464	15.751	16.404	16.361	15.853	15.332
ΙΟΝΙΑ ΝΗΣΙΑ	4.502	4.573	4.768	4.261	3.769	3.254
ΔΥΤΙΚΗ ΕΛΛΑΔΑ	15.766	15.937	16.695	16.899	16.554	16.338
ΣΤΕΡΕΑ ΕΛΛΑΔΑ	12.448	12.561	13.001	12.893	12.569	12.191
ΑΤΤΙΚΗ	83.602	84.106	87.092	87.619	87.210	86.743
ΠΕΛΟΠΟΝΝΗΣΟΣ	9.216	9.535	10.130	10.041	9.680	9.304
ΒΟΡΕΙΟ ΑΙΓΑΙΟ	3.614	3.721	3.851	3.628	3.113	2.804
ΝΟΤΙΟ ΑΙΓΑΙΟ	12.548	12.654	12.848	10.525	7.213	5.153
ΚΡΗΤΗ	10.647	10.810	11.345	10.978	10.140	9.545
ΣΥΝΟΛΟ	267.775	270.384	279.729	274.776	263.406	253.585
Ββάθμια εκπαίδευση	ΙΑΝΟΥΑΡΙΟΣ	ΦΕΒΡΟΥΑΡΙΟΣ	ΜΑΡΤΙΟΣ	ΑΠΡΙΛΙΟΣ	ΜΑΪΟΣ	ΙΟΥΝΙΟΣ
ΑΝΑΤΟΛΙΚΗ ΜΑΚΕΔΟΝΙΑ ΚΑΙ ΘΡΑΚΗ	18.907	19.016	19.530	19.332	18.726	18.607
ΚΕΝΤΡΙΚΗ ΜΑΚΕΔΟΝΙΑ	65.090	65.355	67.342	66.707	65.092	64.335
ΔΥΤΙΚΗ ΜΑΚΕΔΟΝΙΑ	12.727	12.792	13.327	13.145	12.852	12.673
ΗΠΕΙΡΟΣ	10.011	10.021	10.528	10.516	10.317	10.231
ΘΕΣΣΑΛΙΑ	21.163	21.279	22.019	21.928	21.545	21.412
ΙΟΝΙΑ ΝΗΣΙΑ	5.077	5.089	5.208	4.713	4.163	3.752
ΔΥΤΙΚΗ ΕΛΛΑΔΑ	22.301	22.257	23.077	23.102	22.850	23.050
ΣΤΕΡΕΑ ΕΛΛΑΔΑ	13.442	13.520	13.891	13.870	13.619	13.434
ΑΤΤΙΚΗ	107.454	107.800	111.075	111.056	110.224	111.494
ΠΕΛΟΠΟΝΝΗΣΟΣ	12.513	12.544	13.145	13.055	12.683	12.640
ΒΟΡΕΙΟ ΑΙΓΑΙΟ	5.052	5.084	5.333	5.188	4.746	4.594
ΝΟΤΙΟ ΑΙΓΑΙΟ	8.055	8.129	8.433	7.199	5.562	4.785
ΚΡΗΤΗ	13.749	13.895	14.293	13.463	12.326	11.946
ΣΥΝΟΛΟ	315.541	316.781	327.201	323.274	314.705	312.953
Γβάθμια εκπαίδευση	ΙΑΝΟΥΑΡΙΟΣ	ΦΕΒΡΟΥΑΡΙΟΣ	ΜΑΡΤΙΟΣ	ΑΠΡΙΛΙΟΣ	ΜΑΪΟΣ	ΙΟΥΝΙΟΣ
ΑΝΑΤΟΛΙΚΗ ΜΑΚΕΔΟΝΙΑ ΚΑΙ ΘΡΑΚΗ	4.742	4.687	4.762	4.746	4.825	5.754
ΚΕΝΤΡΙΚΗ ΜΑΚΕΔΟΝΙΑ	20.537	20.384	20.763	20.667	20.878	23.331
ΔΥΤΙΚΗ ΜΑΚΕΔΟΝΙΑ	3.602	3.600	3.673	3.695	3.792	4.301
ΗΠΕΙΡΟΣ	3.593	3.580	3.705	3.702	3.719	4.052
ΘΕΣΣΑΛΙΑ	7.162	7.078	7.274	7.256	7.323	8.377
ΙΟΝΙΑ ΝΗΣΙΑ	1.351	1.349	1.379	1.304	1.195	1.313
ΔΥΤΙΚΗ ΕΛΛΑΔΑ	5.515	5.456	5.594	5.607	5.731	6.728
ΣΤΕΡΕΑ ΕΛΛΑΔΑ	3.694	3.632	3.715	3.680	3.678	3.959
ΑΤΤΙΚΗ	36.117	35.852	36.664	36.297	36.389	42.435
ΠΕΛΟΠΟΝΝΗΣΟΣ	3.305	3.303	3.382	3.357	3.356	3.786
ΒΟΡΕΙΟ ΑΙΓΑΙΟ	1.493	1.448	1.490	1.455	1.419	1.648
ΝΟΤΙΟ ΑΙΓΑΙΟ	1.464	1.454	1.519	1.362	1.199	1.309
ΚΡΗΤΗ	4.579	4.579	4.724	4.566	4.463	4.861
ΣΥΝΟΛΟ	97.154	96.402	98.644	97.694	97.967	111.854

ΠΙΝΑΚΑΣ 10: Αριθμός ανέργων κατά Εκπαιδευτικό επίπεδο, μήνα και Περιφέρεια

2.4.2. Εγγεγραμμένοι άνεργοι κατά Εκπαιδευτικό επίπεδο, μήνα και διάρκεια ανεργίας.

	Χωρίς εκπαίδευση				Υποχρεωτική εκπαίδευση (έως 3η Γυμνασίου)				Ββάθμια εκπαίδευση				Γβάθμια εκπαίδευση			
	>=12 Μήνες	%	<12 Μήνες	%	>=12 Μήνες	%	<12 Μήνες	%	>=12 Μήνες	%	<12 Μήνες	%	>=12 Μήνες	%	<12 Μήνες	%
ΙΑΝΟΥΑΡΙΟΣ	4.961	54,59%	4.127	45,41%	96.724	36,12%	171.051	63,88%	114.155	36,18%	201.386	63,82%	31.160	32,07%	65.994	67,93%
ΦΕΒΡΟΥΑΡΙΟΣ	4.859	54,42%	4.070	45,58%	95.799	35,43%	174.585	64,57%	113.261	35,75%	203.520	64,25%	30.854	32,01%	65.548	67,99%
ΜΑΡΤΙΟΣ	4.907	53,92%	4.194	46,08%	98.160	35,09%	181.569	64,91%	116.554	35,62%	210.647	64,38%	31.908	32,35%	66.736	67,65%
ΑΠΡΙΛΙΟΣ	4.911	54,12%	4.163	45,88%	99.751	36,30%	175.025	63,70%	119.522	36,97%	203.752	63,03%	32.918	33,70%	64.776	66,30%
ΜΑΪΟΣ	4.733	53,05%	4.189	46,95%	98.271	37,31%	165.135	62,69%	118.152	37,54%	196.553	62,46%	32.951	33,63%	65.016	66,37%
ΙΟΥΝΙΟΣ	4.747	54,06%	4.034	45,94%	99.602	39,28%	153.983	60,72%	121.247	38,74%	191.706	61,26%	34.834	31,14%	77.020	68,86%

ΠΙΝΑΚΑΣ 11: Αριθμός ανέργων κατά Εκπαιδευτικό επίπεδο, μήνα και διάρκεια ανεργίας

	Χωρίς εκπαίδευση		Υποχρεωτική εκπαίδευση (έως 3η Γυμνασίου)		Ββάθμια εκπαίδευση		Γβάθμια εκπαίδευση		Χωρίς εκπαίδευση		Υποχρεωτική εκπαίδευση (έως 3η Γυμνασίου)		Ββάθμια εκπαίδευση		Γβάθμια εκπαίδευση	
	>=12 Μήνες	%	>=12 Μήνες	%	>=12 Μήνες	%	>=12 Μήνες	%	<12 Μήνες	%	<12 Μήνες	%	<12 Μήνες	%	<12 Μήνες	%
ΙΑΝΟΥΑΡΙΟΣ	4.961	2,01%	96.724	39,16%	114.155	46,22%	31.160	12,62%	4.127	0,93%	171.051	38,65%	201.386	45,50%	65.994	14,91%
ΦΕΒΡΟΥΑΡΙΟΣ	4.859	1,99%	95.799	39,14%	113.261	46,27%	30.854	12,61%	4.070	0,91%	174.585	38,99%	203.520	45,46%	65.548	14,64%
ΜΑΡΤΙΟΣ	4.907	1,95%	98.160	39,03%	116.554	46,34%	31.908	12,69%	4.194	0,91%	181.569	39,20%	210.647	45,48%	66.736	14,41%
ΑΠΡΙΛΙΟΣ	4.911	1,91%	99.751	38,80%	119.522	46,49%	32.918	12,80%	4.163	0,93%	175.025	39,09%	203.752	45,51%	64.776	14,47%
ΜΑΪΟΣ	4.733	1,86%	98.271	38,67%	118.152	46,50%	32.951	12,97%	4.189	0,97%	165.135	38,32%	196.553	45,62%	65.016	15,09%
ΙΟΥΝΙΟΣ	4.747	1,82%	99.602	38,25%	121.247	46,56%	34.834	13,38%	4.034	0,95%	153.983	36,08%	191.706	44,92%	77.020	18,05%

ΠΙΝΑΚΑΣ 11α: Αριθμός ανέργων κατά Εκπαιδευτικό επίπεδο, μήνα και διάρκεια ανεργίας

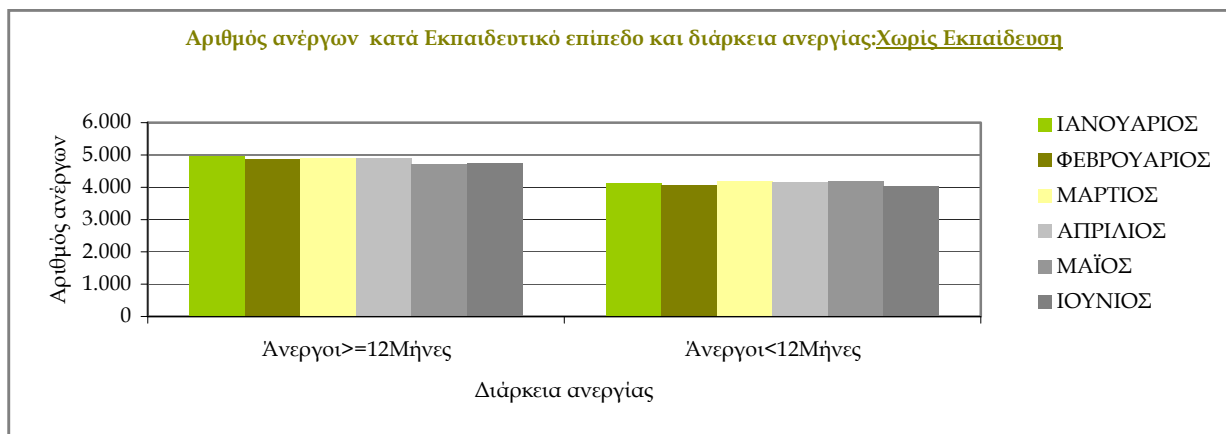

ΔΙΑΓΡΑΜΜΑ 20: Αριθμός ανέργων κατά Εκπαιδευτικό επίπεδο, μήνα και διάρκεια ανεργίας: Χωρίς εκπαίδευση

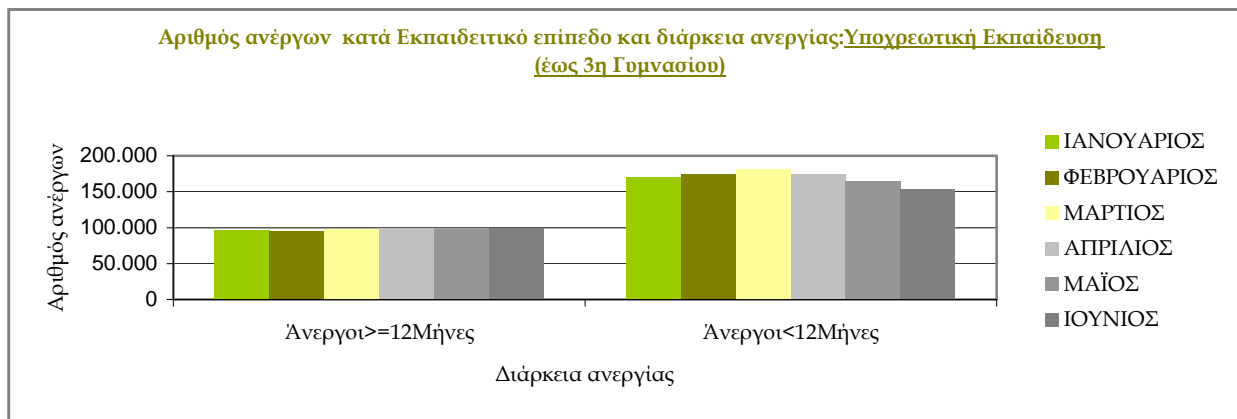

ΔΙΑΓΡΑΜΜΑ 21: Αριθμός ανέργων κατά Εκπαιδευτικό επίπεδο, μήνα και διάρκεια ανεργίας: Υποχρεωτική εκπαίδευση (έως 3η Γυμνασίου)

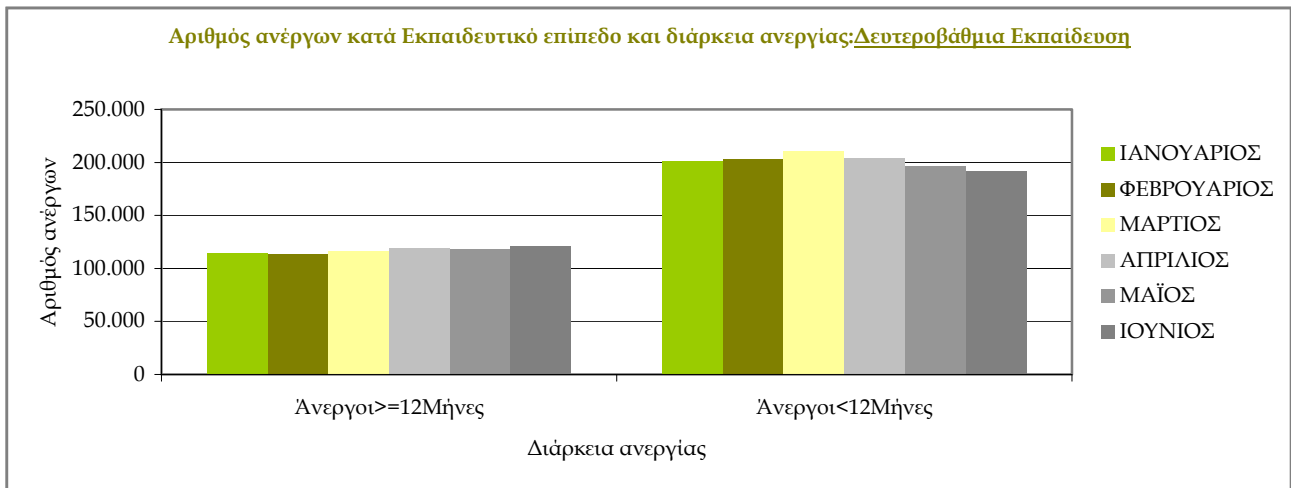

ΔΙΑΓΡΑΜΜΑ 22: Αριθμός ανέργων κατά Εκπαιδευτικό επίπεδο, μήνα και διάρκεια ανεργίας: Δευτεροβάθμια εκπαίδευση

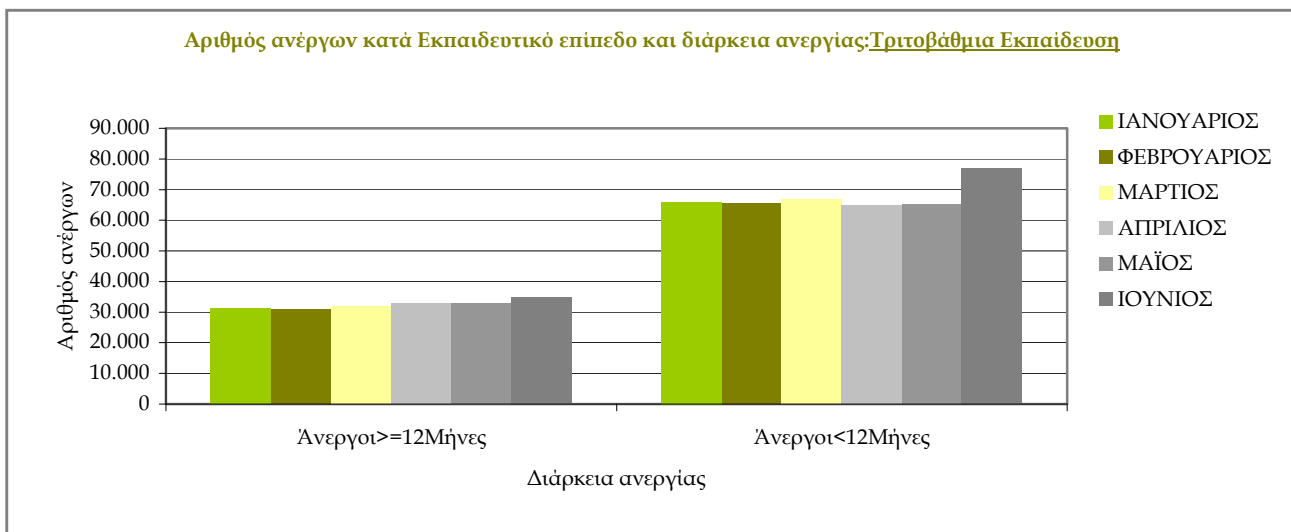

ΔΙΑΓΡΑΜΜΑ 23: Αριθμός ανέργων κατά Εκπαιδευτικό επίπεδο, μήνα και διάρκεια ανεργίας: Τριτοβάθμια εκπαίδευση

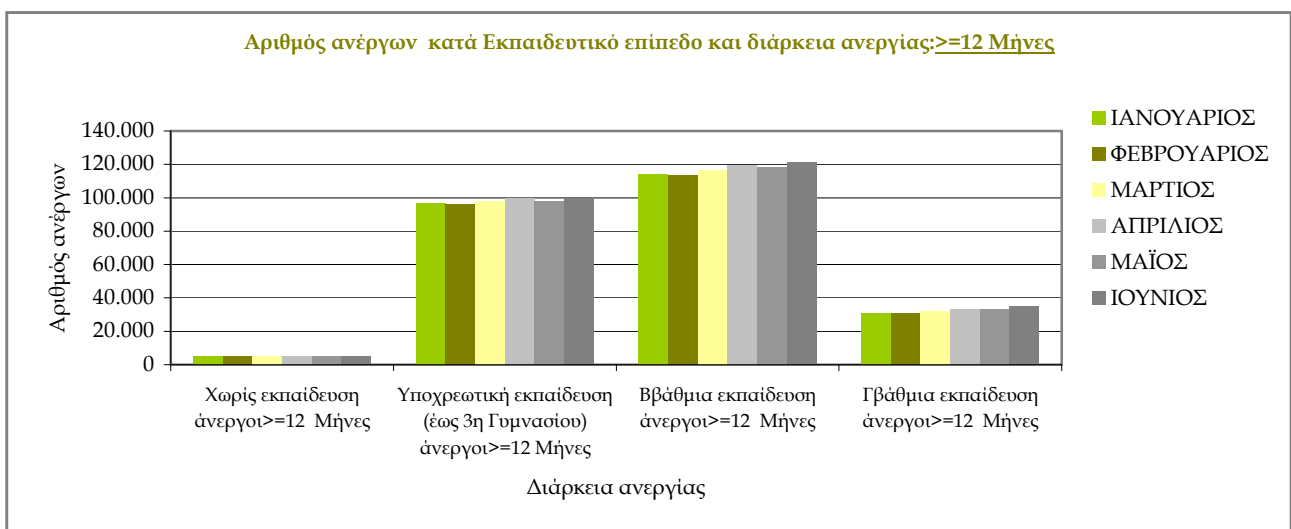

ΔΙΑΓΡΑΜΜΑ 24: Αριθμός ανέργων κατά Εκπαιδευτικό επίπεδο, μήνα και διάρκεια ανεργίας: ≥ 12 Μήνες

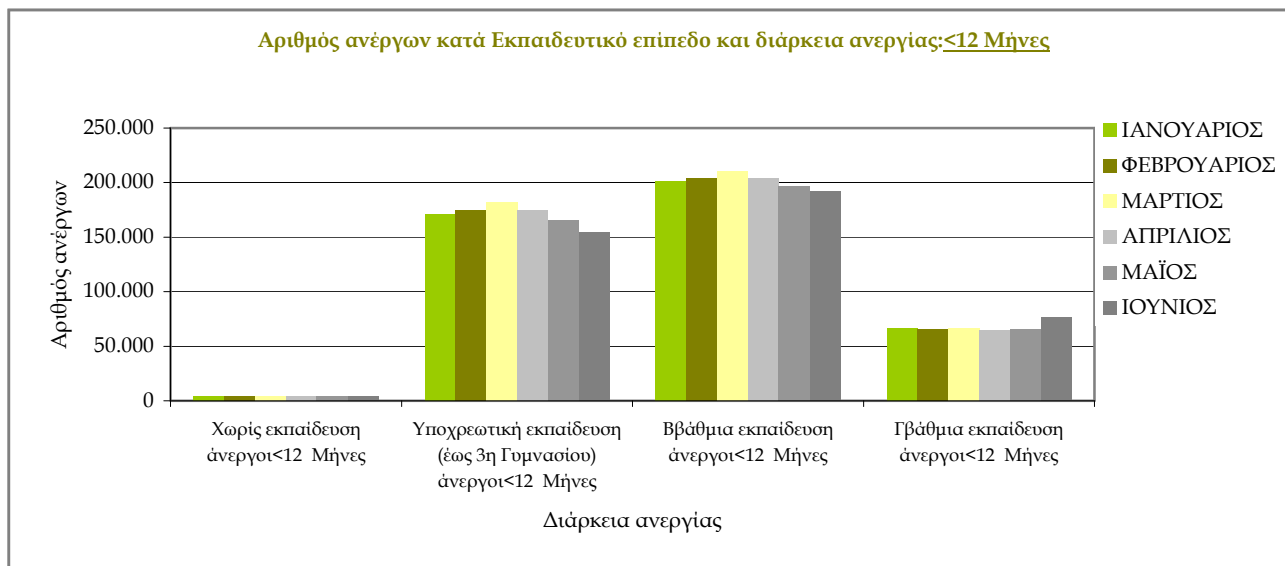

ΔΙΑΓΡΑΜΜΑ 25: Αριθμός ανέργων κατά Εκπαιδευτικό επίπεδο, μήνα και διάρκεια ανεργίας: <12 Μήνες

Από τον πίνακα 11 και 11α, καθώς και από τα διαγράμματα 20,21,22,23,24,25 προκύπτει:

Στο εκπαιδευτικό επίπεδο «Χωρίς εκπαίδευση» οι άνεργοι με διάρκεια ανεργίας μεγαλύτερη ή ίση των 12 μηνών αποτελούν τον μεγαλύτερο αριθμό των ανέργων σε όλους τους μήνες του πρώτου εξαμήνου του 2011 σε σχέση με τους εγγεγραμμένους ανέργους με διάρκεια ανεργίας μικρότερη των 12 μηνών.

Η αναλογία του εκπαιδευτικού επιπέδου «Χωρίς εκπαίδευση» των ανέργων με διάρκεια ανεργίας μικρότερη των 12 μηνών κυμαίνεται από 45,41% τον Ιανουάριο έως 46,95% τον Μάιο ενώ η αναλογία των ανέργων με διάρκεια ανεργίας μεγαλύτερη ή ίση των 12 μηνών κυμαίνεται από 53,05% τον Μάιο έως 54,59% τον Ιανουάριο.

Στο εκπαιδευτικό επίπεδο «Υποχρεωτικής εκπαίδευσης (έως 3^η Γυμνασίου)» οι άνεργοι με διάρκεια ανεργίας μικρότερη των 12 μηνών αποτελούν τον μεγαλύτερο αριθμό των ανέργων σε όλους τους μήνες του πρώτου εξαμήνου του 2011 σε σχέση με τους εγγεγραμμένους ανέργους με διάρκεια ανεργίας μεγαλύτερη ή ίση των 12 μηνών.

Η αναλογία του εκπαιδευτικού επιπέδου «Υποχρεωτικής εκπαίδευσης (έως 3^η Γυμνασίου)» των ανέργων με διάρκεια ανεργίας μικρότερη των 12 μηνών κυμαίνεται από 60,72% τον Ιούνιο έως 64,91% τον Μάρτιο ενώ η αναλογία των ανέργων με διάρκεια ανεργίας μεγαλύτερη ή ίση των 12 μηνών κυμαίνεται από 35,09% τον Μάρτιο έως 39,28% τον Ιούνιο.

Στο εκπαιδευτικό επίπεδο «Δευτεροβάθμιας εκπαίδευσης» οι άνεργοι με διάρκεια ανεργίας μικρότερη των 12 μηνών αποτελούν τον μεγαλύτερο αριθμό των ανέργων σε όλους τους μήνες του πρώτου εξαμήνου του 2011 σε σχέση με τους ανέργους με διάρκεια ανεργίας μεγαλύτερη ή ίση των 12 μηνών.

Η αναλογία του εκπαιδευτικού επιπέδου «Δευτεροβάθμιας εκπαίδευσης» των ανέργων με διάρκεια ανεργίας μικρότερη των 12 μηνών κυμαίνεται από 61,26% τον Ιούνιο έως 64,38% τον Μάρτιο ενώ η αναλογία των ανέργων με διάρκεια ανεργίας μεγαλύτερη ή ίση των 12 μηνών κυμαίνεται από 35,62% τον Μάρτιο έως 38,74% τον Ιούνιο.

Στο εκπαιδευτικό επίπεδο «Τριτοβάθμιας εκπαίδευσης» οι άνεργοι με διάρκεια ανεργίας μικρότερη των 12 μηνών αποτελούν τον μεγαλύτερο αριθμό των ανέργων σε όλους τους μήνες του πρώτου εξαμήνου του 2011 σε σχέση με τους ανέργους με διάρκεια ανεργίας μεγαλύτερη ή ίση των 12 μηνών.

Η αναλογία του εκπαιδευτικού επιπέδου «Τριτοβάθμιας εκπαίδευσης» των ανέργων με διάρκεια ανεργίας μικρότερη των 12 μηνών κυμαίνεται από 66,30% τον Απρίλιο έως 68,86% τον Ιούνιο ενώ η αναλογία των ανέργων με διάρκεια ανεργίας μεγαλύτερη ή ίση των 12 μηνών κυμαίνεται από 31,14% τον Ιούνιο έως 33,70% τον Απρίλιο.

Από τα ανωτέρω προκύπτει ότι το ποσοστό που αναλογεί στους ανέργους του εκπαιδευτικού επιπέδου «Υποχρεωτικής εκπαίδευσης (έως 3^η Γυμνασίου), «Δευτεροβάθμιας εκπαίδευσης» και «Τριτοβάθμιας εκπαίδευσης» με διάρκεια ανεργίας μικρότερη των 12 μηνών είναι κατά πολύ μεγαλύτερο από το ποσοστό που αναλογεί στους ανέργους με διάρκεια ανεργίας μεγαλύτερη ή ίση των 12 μηνών σε σχέση με το ποσοστό του εκπαιδευτικού επιπέδου «Χωρίς εκπαίδευση» ανέργων όπου η αναλογία μεταξύ των ανέργων με διάρκεια ανεργίας μικρότερη των 12 μηνών και των ανέργων με διάρκεια ανεργίας μεγαλύτερη ή ίση των 12 μηνών είναι περίπου ίση.

Μεταξύ των εκπαιδευτικών επιπέδων «Χωρίς εκπαίδευση», «Υποχρεωτικής εκπαίδευσης (έως 3^η Γυμνασίου), «Δευτεροβάθμιας εκπαίδευσης» και «Τριτοβάθμιας εκπαίδευσης» των ανέργων με διάρκεια ανεργίας μεγαλύτερη ή ίση των 12 μηνών το εκπαιδευτικό επίπεδο «Δευτεροβάθμιας εκπαίδευσης» αποτελεί τον μεγαλύτερο αριθμό ανέργων σε όλους τους μήνες του πρώτου εξαμήνου 2011.

Η αναλογία του εκπαιδευτικού επιπέδου «Χωρίς εκπαίδευση» των ανέργων με διάρκεια ανεργίας μεγαλύτερη ή ίση των 12 μηνών κυμαίνεται από 1,82% τον Ιούνιο έως 2,01% τον Ιανουάριο, η αναλογία του εκπαιδευτικού επιπέδου «Υποχρεωτικής εκπαίδευσης (έως 3^η Γυμνασίου) των ανέργων με διάρκεια ανεργίας μεγαλύτερη ή ίση των 12 μηνών κυμαίνεται από 38,25% τον Ιούνιο έως 39,16% τον Ιανουάριο, η αναλογία του εκπαιδευτικού επιπέδου «Δευτεροβάθμιας εκπαίδευσης» των ανέργων με διάρκεια ανεργίας μεγαλύτερη ή ίση των 12 μηνών κυμαίνεται από 46,22% τον Ιανουάριο έως 46,56% τον Ιούνιο και η αναλογία του εκπαιδευτικού επιπέδου «Τριτοβάθμιας εκπαίδευσης» των ανέργων με διάρκεια ανεργίας μεγαλύτερη ή ίση των 12 μηνών κυμαίνεται από 12,61% τον Φεβρουάριο έως 12,97% τον Μάιο.

Μεταξύ των εκπαιδευτικών επιπέδων «Χωρίς εκπαίδευση», «Υποχρεωτικής εκπαίδευσης (έως 3^η Γυμνασίου), «Δευτεροβάθμιας εκπαίδευσης» και «Τριτοβάθμιας εκπαίδευσης» των ανέργων με διάρκεια ανεργίας μικρότερη των 12 μηνών το εκπαιδευτικό επίπεδο «Δευτεροβάθμιας εκπαίδευσης» αποτελεί τον μεγαλύτερο αριθμό ανέργων σε όλους τους μήνες του πρώτου εξαμήνου 2011.

Η αναλογία του εκπαιδευτικού επιπέδου «Χωρίς εκπαίδευση» των ανέργων με διάρκεια ανεργίας μικρότερη των 12 μηνών κυμαίνεται από 0,91% τον Φεβρουάριο και τον Μάρτιο έως 0,97% τον Μάιο, η αναλογία του εκπαιδευτικού επιπέδου «Υποχρεωτικής εκπαίδευσης (έως 3^η Γυμνασίου) των ανέργων με διάρκεια ανεργίας μικρότερη των 12 μηνών κυμαίνεται από 36,08% τον Ιούνιο έως 39,20% τον Μάρτιο, η αναλογία του εκπαιδευτικού επιπέδου «Δευτεροβάθμιας εκπαίδευσης» των ανέργων με διάρκεια ανεργίας μικρότερη των 12 μηνών κυμαίνεται από 44,92% τον Ιούνιο έως 45,62% τον Μάιο και η αναλογία του εκπαιδευτικού επιπέδου «Τριτοβάθμιας εκπαίδευσης» των ανέργων με διάρκεια ανεργίας μικρότερη των 12 μηνών κυμαίνεται από 14,41% τον Μάρτιο έως 18,05% τον Ιούνιο.

Από τα ανωτέρω προκύπτει ότι η αναλογία του εκπαιδευτικού επιπέδου «Δευτεροβάθμιας εκπαίδευσης», του εκπαιδευτικού επιπέδου «Υποχρεωτικής εκπαίδευσης (έως 3^η Γυμνασίου) και του εκπαιδευτικού επιπέδου «Τριτοβάθμιας εκπαίδευσης» των ανέργων με διάρκεια ανεργίας μεγαλύτερη ή ίση των 12 μηνών είναι κατά πολύ μεγαλύτερη από την αναλογία του εκπαιδευτικού επιπέδου «Χωρίς εκπαίδευση» των ανέργων με διάρκεια

ανεργίας μεγαλύτερη ή ίση των 12 μηνών. Η αναλογία του εκπαιδευτικού επιπέδου «Δευτεροβάθμιας εκπαίδευσης» και του εκπαιδευτικού επιπέδου «Υποχρεωτικής εκπαίδευσης (έως 3^η Γυμνασίου) των ανέργων με διάρκεια ανεργίας μικρότερη των 12 μηνών είναι κατά πολύ μεγαλύτερη από την αναλογία του εκπαιδευτικού επιπέδου «Τριτοβάθμιας εκπαίδευσης» και του εκπαιδευτικού επιπέδου «Χωρίς εκπαίδευση» των ανέργων με διάρκεια ανεργίας μικρότερη των 12 μηνών.

2.5. ΑΝΑΛΥΣΗ ΚΑΤΑ ΥΠΗΚΟΟΤΗΤΑ

2.5.1. Κατανομή των εγγεγραμμένων ανέργων κατά Υπηκοότητα, μήνα και Περιφέρεια.

	ΙΑΝΟΥΑΡΙΟΣ		ΦΕΒΡΟΥΑΡΙΟΣ		ΜΑΡΤΙΟΣ		ΑΠΡΙΛΙΟΣ		ΜΑΪΟΣ		ΙΟΥΝΙΟΣ	
	Ανεργοί	Ποσοστό %	Ανεργοί	Ποσοστό %	Ανεργοί	Ποσοστό %	Ανεργοί	Ποσοστό %	Ανεργοί	Ποσοστό %	Ανεργοί	Ποσοστό %
Ελληνες Υπήκοοι	636.188	92,26%	637.535	92,06%	656.892	91,91%	648.482	92,01%	631.846	92,24%	636.900	92,68%
Υπήκοοι χωρών Ευρωπαϊκής Ένωσης	10.984	1,59%	11.096	1,60%	11.379	1,59%	10.456	1,48%	9.446	1,38%	9.058	1,32%
Υπήκοοι τρίτων χωρών	42.386	6,15%	43.865	6,33%	46.404	6,49%	45.880	6,51%	43.708	6,38%	41.215	6,00%
Σύνολο	689.558	100,00%	692.496	100,00%	714.675	100,00%	704.818	100,00%	685.000	100,00%	687.173	100,00%

ΠΙΝΑΚΑΣ 12: Αριθμός ανέργων κατά Υπηκοότητα και μήνα

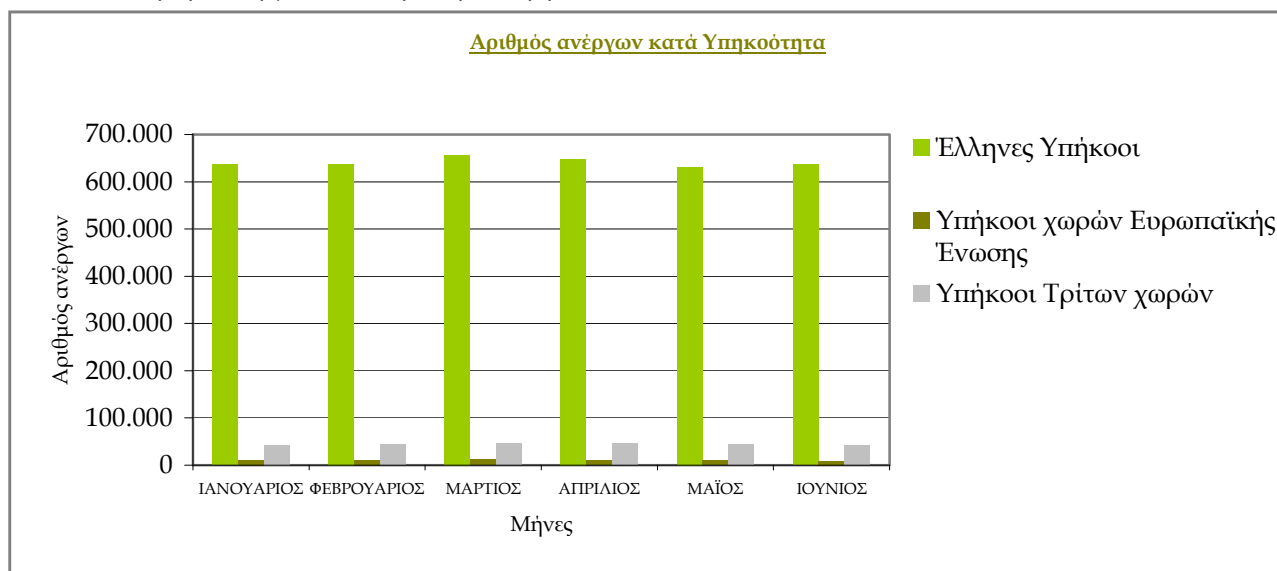

ΔΙΑΓΡΑΜΜΑ 26: Αριθμός ανέργων κατά Υπηκοότητα και μήνα

Από τον πίνακα 12 και από το διάγραμμα 26 προκύπτει:

Η πλειοψηφία των ανέργων είναι «Ελληνες Υπήκοοι». Η αναλογία των «Ελλήνων Υπηκόων» κυμαίνεται μεταξύ 91,91% τον Μάρτιο έως 92,68% τον Ιούνιο. Η αναλογία των «Υπηκόων Τρίτων χωρών» κυμαίνεται μεταξύ 6,00% τον Ιούνιο έως 6,51% τον Απρίλιο και η αναλογία των «Υπηκόων χωρών της Ευρωπαϊκής Ένωσης» κυμαίνεται μεταξύ 1,32% τον Ιούνιο και 1,60% τον Φεβρουάριο.

Η κατανομή του αριθμού των ανέργων κατά Υπηκοότητα και Περιφέρεια για το πρώτο εξάμηνο του έτους 2011 παρουσιάζεται στον πίνακα 13.

Έλληνες Υπήκοοι						
	ΙΑΝΟΥΑΡΙΟΣ	ΦΕΒΡΟΥΑΡΙΟΣ	ΜΑΡΤΙΟΣ	ΑΠΡΙΛΙΟΣ	ΜΑΪΟΣ	ΙΟΥΝΙΟΣ
ΑΝΑΤΟΛΙΚΗ ΜΑΚΕΔΟΝΙΑ ΚΑΙ ΘΡΑΚΗ	48.979	48.860	49.964	49.527	47.836	47.940
ΚΕΝΤΡΙΚΗ ΜΑΚΕΔΟΝΙΑ	132.268	132.535	135.959	134.051	131.348	131.250
ΔΥΤΙΚΗ ΜΑΚΕΔΟΝΙΑ	24.662	24.669	25.441	25.176	24.521	24.364
ΗΠΕΙΡΟΣ	21.887	21.949	22.980	22.866	22.356	22.331
ΘΕΣΣΑΛΙΑ	42.910	43.043	44.409	44.231	43.493	43.990
ΙΟΝΙΑ ΝΗΣΙΑ	9.845	9.896	10.187	9.255	8.242	7.571
ΔΥΤΙΚΗ ΕΛΛΑΔΑ	43.012	43.015	44.631	44.841	44.373	45.386
ΣΤΕΡΕΑ ΕΛΛΑΔΑ	28.438	28.501	29.274	29.104	28.518	28.321
ΑΤΤΙΚΗ	205.778	206.124	212.165	212.219	211.358	218.537
ΠΕΛΟΠΟΝΝΗΣΟΣ	23.327	23.522	24.598	24.410	23.778	23.921
ΒΟΡΕΙΟ ΑΙΓΑΙΟ	9.479	9.533	9.922	9.601	8.776	8.651
ΝΟΤΙΟ ΑΙΓΑΙΟ	19.255	19.311	19.800	16.717	12.500	10.220
ΚΡΗΤΗ	26.348	26.577	27.562	26.484	24.747	24.418
ΣΥΝΟΛΟ	636.188	637.535	656.892	648.482	631.846	636.900
Υπήκοοι χωρών Ευρωπαϊκής Ένωσης						
	ΙΑΝΟΥΑΡΙΟΣ	ΦΕΒΡΟΥΑΡΙΟΣ	ΜΑΡΤΙΟΣ	ΑΠΡΙΛΙΟΣ	ΜΑΪΟΣ	ΙΟΥΝΙΟΣ
ΑΝΑΤΟΛΙΚΗ ΜΑΚΕΔΟΝΙΑ ΚΑΙ ΘΡΑΚΗ	682	695	649	516	399	350
ΚΕΝΤΡΙΚΗ ΜΑΚΕΔΟΝΙΑ	1.610	1.619	1.606	1.516	1.371	1.351
ΔΥΤΙΚΗ ΜΑΚΕΔΟΝΙΑ	101	98	102	100	95	94
ΗΠΕΙΡΟΣ	99	101	104	102	101	96
ΘΕΣΣΑΛΙΑ	319	319	335	325	314	303
ΙΟΝΙΑ ΝΗΣΙΑ	323	324	325	236	178	149
ΔΥΤΙΚΗ ΕΛΛΑΔΑ	227	227	235	226	242	249
ΣΤΕΡΕΑ ΕΛΛΑΔΑ	430	416	441	440	421	414
ΑΤΤΙΚΗ	3.987	4.052	4.251	4.235	4.195	4.198
ΠΕΛΟΠΟΝΝΗΣΟΣ	855	883	951	935	879	852
ΒΟΡΕΙΟ ΑΙΓΑΙΟ	232	237	231	198	138	105
ΝΟΤΙΟ ΑΙΓΑΙΟ	1.081	1.092	1.100	762	415	288
ΚΡΗΤΗ	1.038	1.033	1.049	865	698	609
ΣΥΝΟΛΟ	10.984	11.096	11.379	10.456	9.446	9.058
Υπήκοοι τρίτων χωρών						
	ΙΑΝΟΥΑΡΙΟΣ	ΦΕΒΡΟΥΑΡΙΟΣ	ΜΑΡΤΙΟΣ	ΑΠΡΙΛΙΟΣ	ΜΑΪΟΣ	ΙΟΥΝΙΟΣ
ΑΝΑΤΟΛΙΚΗ ΜΑΚΕΔΟΝΙΑ ΚΑΙ ΘΡΑΚΗ	1.541	1.627	1.702	1.642	1.476	1.301
ΚΕΝΤΡΙΚΗ ΜΑΚΕΔΟΝΙΑ	9.731	10.153	10.690	10.547	10.058	9.471
ΔΥΤΙΚΗ ΜΑΚΕΔΟΝΙΑ	1.149	1.244	1.366	1.348	1.142	879
ΗΠΕΙΡΟΣ	778	835	981	999	948	832
ΘΕΣΣΑΛΙΑ	1.320	1.483	1.702	1.741	1.657	1.561
ΙΟΝΙΑ ΝΗΣΙΑ	809	839	894	836	756	649
ΔΥΤΙΚΗ ΕΛΛΑΔΑ	908	963	1.061	1.111	1.090	1.053
ΣΤΕΡΕΑ ΕΛΛΑΔΑ	1.156	1.223	1.331	1.330	1.339	1.261
ΑΤΤΙΚΗ	19.551	19.721	20.589	20.680	20.491	20.133
ΠΕΛΟΠΟΝΝΗΣΟΣ	1.440	1.552	1.670	1.670	1.622	1.522
ΒΟΡΕΙΟ ΑΙΓΑΙΟ	483	520	560	512	403	327
ΝΟΤΙΟ ΑΙΓΑΙΟ	1.815	1.912	1.984	1.687	1.125	790
ΚΡΗΤΗ	1.705	1.793	1.874	1.777	1.601	1.436
ΣΥΝΟΛΟ	42.386	43.865	46.404	45.880	43.708	41.215

ΠΙΝΑΚΑΣ 13: Αριθμός ανέργων κατά Υπηκοότητα, μήνα και Περιφέρεια

2.5.2. Εγγεγραμμένοι άνεργοι κατά Υψηκότητα, μήνα και διάρκεια ανεργίας.

	Έλληνες Υπήκοοι				Υπήκοοι χωρών Ευρωπαϊκής Ένωσης				Υπήκοοι τρίτων χωρών			
	>=12 Μήνες	%	<12 Μήνες	%	>=12 Μήνες	%	<12 Μήνες	%	>=12 Μήνες	%	<12 Μήνες	%
ΙΑΝΟΥΑΡΙΟΣ	239.426	37,63%	396.762	62,37%	1.636	14,89%	9.348	85,11%	5.938	14,01%	36.448	85,99%
ΦΕΒΡΟΥΑΡΙΟΣ	237.191	37,20%	400.344	62,80%	1.644	14,82%	9.452	85,18%	5.938	13,54%	37.927	86,46%
ΜΑΡΤΙΟΣ	243.412	37,06%	413.480	62,94%	1.750	15,38%	9.629	84,62%	6.367	13,72%	40.037	86,28%
ΑΠΡΙΛΙΟΣ	248.666	38,35%	399.816	61,65%	1.837	17,57%	8.619	82,43%	6.599	14,38%	39.281	85,62%
ΜΑΪΟΣ	245.705	38,89%	386.141	61,11%	1.833	19,41%	7.613	80,59%	6.569	15,03%	37.139	84,97%
ΙΟΥΝΙΟΣ	251.646	39,51%	385.254	60,49%	1.980	21,86%	7.078	78,14%	6.804	16,51%	34.411	83,49%

ΠΙΝΑΚΑΣ 14: Αριθμός ανέργων κατά Υψηκότητα, μήνα και διάρκεια ανεργίας

	Έλληνες Υπήκοοι		Υπήκοοι χωρών Ευρωπαϊκής Ένωσης		Υπήκοοι τρίτων χωρών		Έλληνες Υπήκοοι		Υπήκοοι χωρών Ευρωπαϊκής Ένωσης		Υπήκοοι τρίτων χωρών	
	>=12 Μήνες	%	>=12 Μήνες	%	>=12 Μήνες	%	<12 Μήνες	%	<12 Μήνες	%	<12 Μήνες	%
ΙΑΝΟΥΑΡΙΟΣ	239.426	96,93%	1.636	0,66%	5.938	2,40%	396.762	89,65%	9.348	2,11%	36.448	8,24%
ΦΕΒΡΟΥΑΡΙΟΣ	237.191	96,90%	1.644	0,67%	5.938	2,43%	400.344	89,42%	9.452	2,11%	37.927	8,47%
ΜΑΡΤΙΟΣ	243.412	96,77%	1.750	0,70%	6.367	2,53%	413.480	89,28%	9.629	2,08%	40.037	8,64%
ΑΠΡΙΛΙΟΣ	248.666	96,72%	1.837	0,71%	6.599	2,57%	399.816	89,30%	8.619	1,93%	39.281	8,77%
ΜΑΪΟΣ	245.705	96,69%	1.833	0,72%	6.569	2,59%	386.141	89,61%	7.613	1,77%	37.139	8,62%
ΙΟΥΝΙΟΣ	251.646	96,63%	1.980	0,76%	6.804	2,61%	385.254	90,28%	7.078	1,66%	34.411	8,06%

ΠΙΝΑΚΑΣ 14α: Αριθμός ανέργων κατά Υψηκότητα, μήνα και διάρκεια ανεργίας

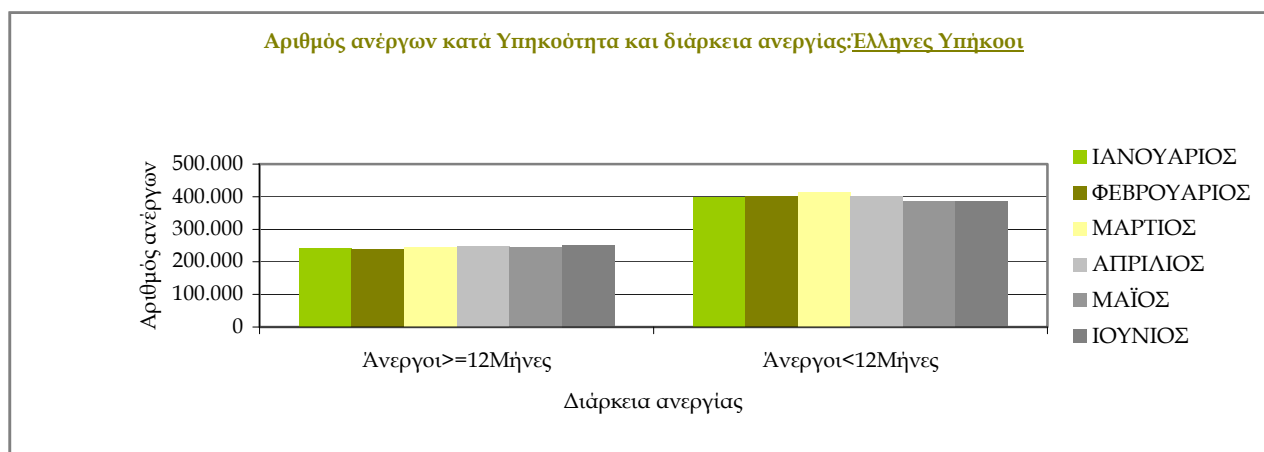

ΔΙΑΓΡΑΜΜΑ 27: Αριθμός ανέργων κατά Υψηκότητα, μήνα και διάρκεια ανεργίας: Έλληνες Υπήκοοι

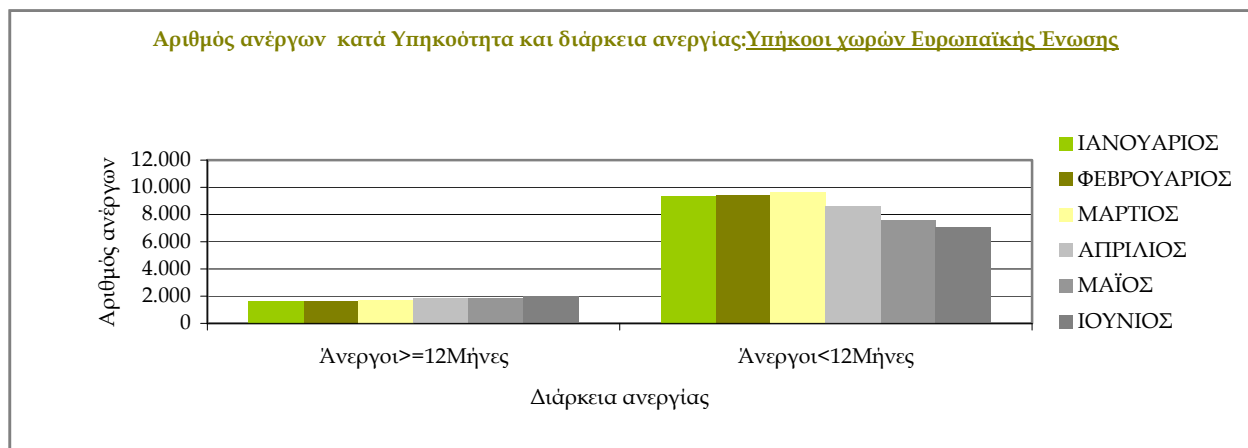

ΔΙΑΓΡΑΜΜΑ 28: Αριθμός ανέργων κατά Υψηκότητα, μήνα και διάρκεια ανεργίας: Υπήκοοι χωρών Ευρωπαϊκής Ένωσης

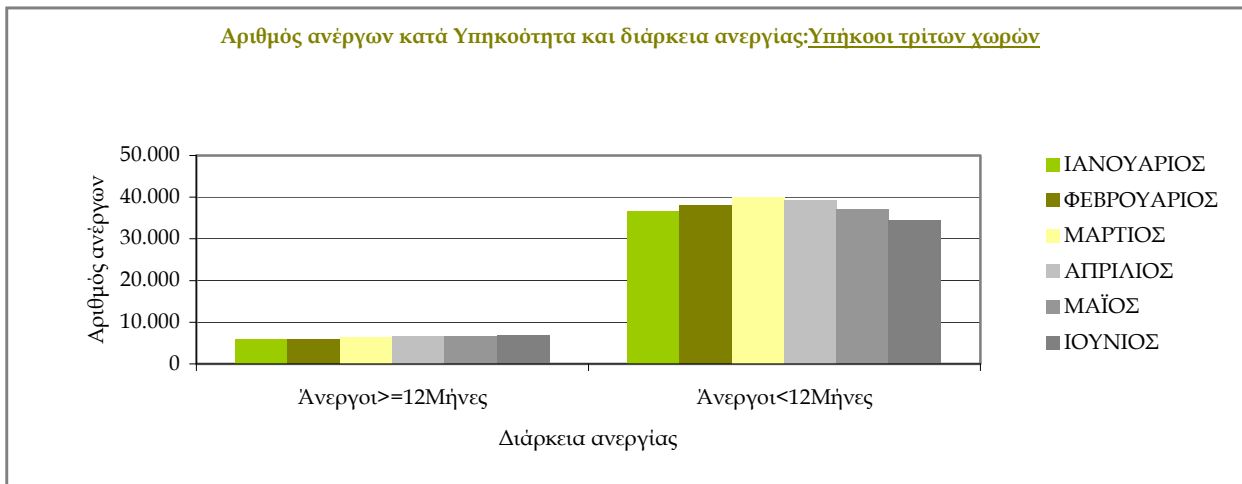

ΔΙΑΓΡΑΜΜΑ 29: Αριθμός ανέργων κατά Υψηκότητα, μήνα και διάρκεια ανεργίας: Υπήκοοι Τρίτων χωρών

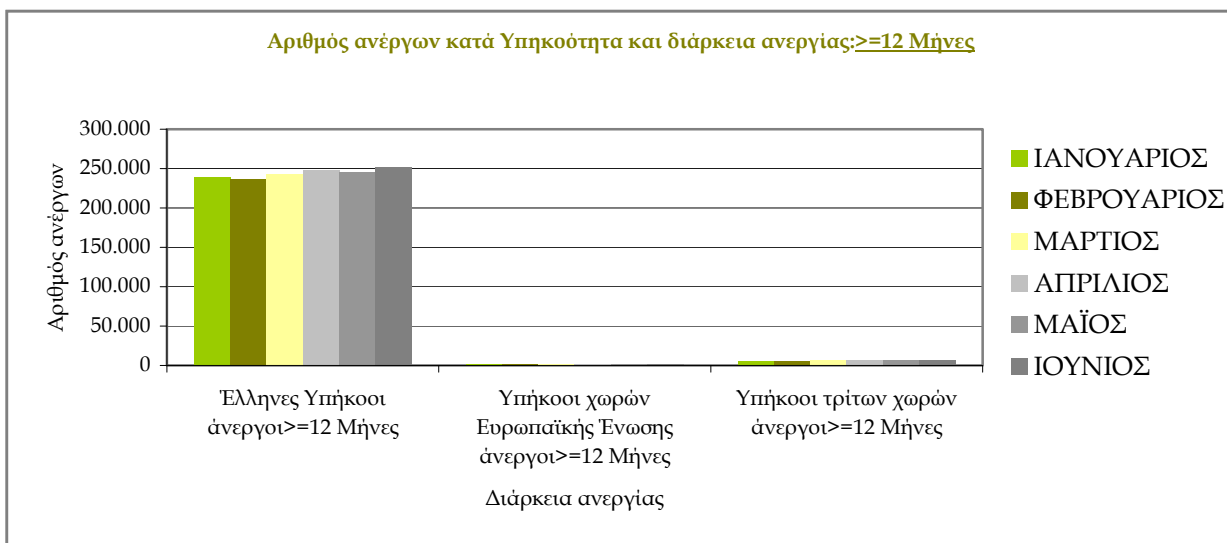

ΔΙΑΓΡΑΜΜΑ 30: Αριθμός ανέργων κατά Υψηκότητα, μήνα και διάρκεια ανεργίας: ≥12 Μήνες

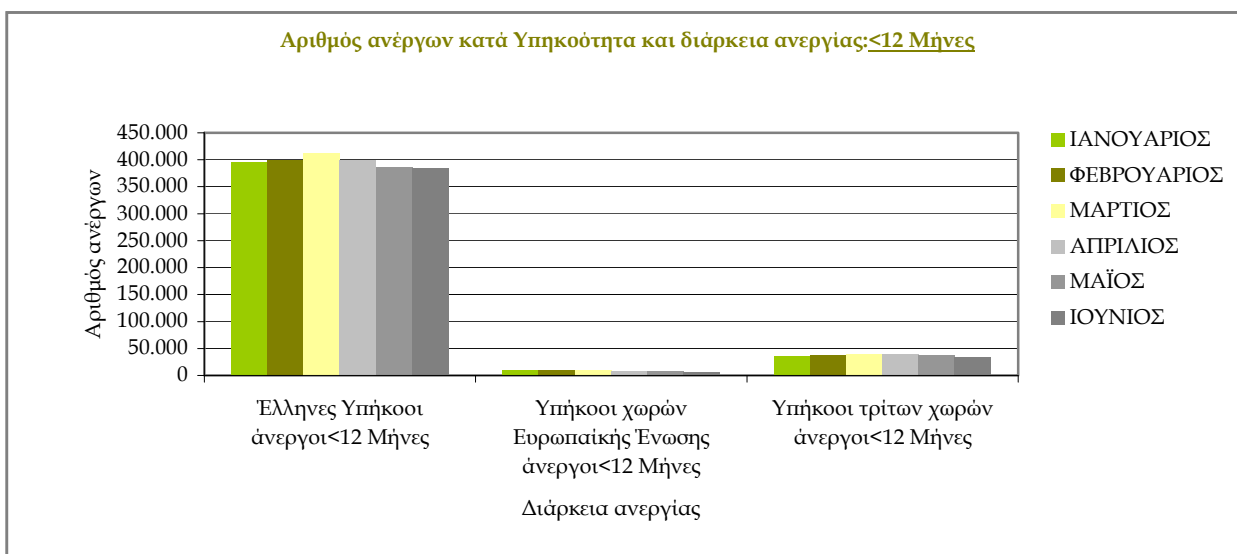

ΔΙΑΓΡΑΜΜΑ 31: Αριθμός ανέργων κατά Υψηκότητα, μήνα και διάρκεια ανεργίας: <12 Μήνες

Από τον πίνακα 14 και 14α, καθώς και από τα διαγράμματα 27,28,29,30,31 προκύπτει:

Στους «Έλληνες Υπηκόους» οι άνεργοι με διάρκεια ανεργίας μικρότερη των 12 μηνών αποτελούν τον μεγαλύτερο αριθμό των ανέργων σε όλους τους μήνες του πρώτου εξαμήνου του 2011 σε σχέση με τους ανέργους με διάρκεια ανεργίας μεγαλύτερη ή ίση των 12 μηνών.

Η αναλογία των «Ελλήνων Υπηκόων» ανέργων αναζητούντων εργασία με διάρκεια ανεργίας μικρότερη των 12 μηνών κυμαίνεται από 60,49% τον Ιούνιο έως 62,94% τον Μάρτιο ενώ η αναλογία των ανέργων με διάρκεια ανεργίας μεγαλύτερη ή ίση των 12 μηνών κυμαίνεται από 37,06% τον Μάρτιο έως 39,51% τον Ιούνιο.

Στους «Υπηκόους χωρών της Ευρωπαϊκής Ένωσης» οι άνεργοι με διάρκεια ανεργίας μικρότερη των 12 μηνών αποτελούν τον μεγαλύτερο αριθμό των ανέργων σε όλους τους μήνες του πρώτου εξαμήνου του 2011 σε σχέση με τους ανέργους με διάρκεια ανεργίας μεγαλύτερη ή ίση των 12 μηνών.

Η αναλογία των «Υπηκόων χωρών της Ευρωπαϊκής Ένωσης» ανέργων με διάρκεια ανεργίας μικρότερη των 12 μηνών κυμαίνεται από 78,14% τον Ιούνιο έως 85,18% τον Φεβρουάριο ενώ η αναλογία των ανέργων με διάρκεια ανεργίας μεγαλύτερη ή ίση των 12 μηνών κυμαίνεται από 14,82% τον Φεβρουάριο έως 21,86% τον Ιούνιο.

Στους «Υπηκόους Τρίτων χωρών» οι άνεργοι με διάρκεια ανεργίας μικρότερη των 12 μηνών αποτελούν τον μεγαλύτερο αριθμό των ανέργων σε όλους τους μήνες του πρώτου εξαμήνου του 2011 σε σχέση με τους ανέργους με διάρκεια ανεργίας μεγαλύτερη ή ίση των 12 μηνών.

Η αναλογία των «Υπηκόων Τρίτων χωρών» ανέργων με διάρκεια ανεργίας μικρότερη των 12 μηνών κυμαίνεται από 83,49% τον Ιούνιο έως 86,46% τον Φεβρουάριο ενώ η αναλογία των ανέργων με διάρκεια ανεργίας μεγαλύτερη ή ίση των 12 μηνών κυμαίνεται από 13,54% τον Φεβρουάριο έως 16,51% τον Ιούνιο.

Από τα ανωτέρω προκύπτει ότι το ποσοστό που αναλογεί στους «Έλληνες Υπηκόους», στους «Υπηκόους χωρών της Ευρωπαϊκής Ένωσης» και στους «Υπηκόους Τρίτων χωρών» ανέργους με διάρκεια ανεργίας μικρότερη των 12 μηνών είναι κατά πολύ μεγαλύτερο από το ποσοστό που αναλογεί στους ανέργους με διάρκεια ανεργίας μεγαλύτερη ή ίση των 12 μηνών.

Μεταξύ των «Ελλήνων Υπηκόων», των «Υπηκόων χωρών της Ευρωπαϊκής Ένωσης» και των «Υπηκόων Τρίτων χωρών» των ανέργων με διάρκεια ανεργίας μεγαλύτερη ή ίση των 12 μηνών οι «Έλληνες Υπήκοοι» αποτελούν τον μεγαλύτερο αριθμό ανέργων σε όλους τους μήνες του πρώτου εξαμήνου 2011.

Η αναλογία των «Ελλήνων Υπηκόων» των ανέργων με διάρκεια ανεργίας μεγαλύτερη ή ίση των 12 μηνών κυμαίνεται από 96,63% τον Ιούνιο έως 96,93% τον Ιανουάριο, η αναλογία των «Υπηκόων χωρών της Ευρωπαϊκής Ένωσης» των ανέργων με διάρκεια ανεργίας μεγαλύτερη ή ίση των 12 μηνών κυμαίνεται από 0,66% τον Ιανουάριο έως 0,76% τον Ιούνιο και η αναλογία των «Υπηκόων Τρίτων χωρών» των ανέργων με διάρκεια ανεργίας μεγαλύτερη ή ίση των 12 μηνών κυμαίνεται από 2,40% τον Ιανουάριο έως 2,61% τον Ιούνιο.

Μεταξύ των «Ελλήνων Υπηκόων», των «Υπηκόων χωρών της Ευρωπαϊκής Ένωσης» και των «Υπηκόων Τρίτων χωρών» των ανέργων με διάρκεια ανεργίας μικρότερη των 12 μηνών οι «Έλληνες Υπήκοοι» αποτελούν τον μεγαλύτερο αριθμό ανέργων σε όλους τους μήνες του πρώτου εξαμήνου 2011.

Η αναλογία των «Ελλήνων Υπηκόων» των ανέργων με διάρκεια ανεργίας μικρότερη των 12 μηνών κυμαίνεται από 89,28% τον Μάρτιο έως 90,28% τον Ιούνιο, η αναλογία των «Υπηκόων χωρών της Ευρωπαϊκής Ένωσης» των ανέργων με διάρκεια ανεργίας μικρότερη των 12 μηνών κυμαίνεται από 1,66% τον Ιούνιο έως 2,11% τον Ιανουάριο και Φεβρουάριο και η αναλογία των «Υπηκόων Τρίτων χωρών» των ανέργων με διάρκεια ανεργίας μικρότερη των 12 μηνών κυμαίνεται από 8,06% τον Ιούνιο έως 8,77% τον Απρίλιο.

Από τα ανωτέρω προκύπτει ότι η αναλογία των «Ελλήνων Υπηκόων» των ανέργων με διάρκεια ανεργίας μεγαλύτερη ή ίση των 12 μηνών είναι κατά πολύ μεγαλύτερη από την αναλογία των «Υπηκόων χωρών της Ευρωπαϊκής Ένωσης» και των «Υπηκόων Τρίτων χωρών» των ανέργων με διάρκεια ανεργίας μεγαλύτερη ή ίση των 12 μηνών. Η αναλογία των «Ελλήνων Υπηκόων» των ανέργων με διάρκεια ανεργίας μικρότερη των 12 μηνών είναι κατά πολύ μεγαλύτερη από την αναλογία των «Υπηκόων χωρών της Ευρωπαϊκής Ένωσης» και των «Υπηκόων Τρίτων χωρών» των ανέργων με διάρκεια ανεργίας μικρότερη των 12 μηνών.

2.6. ΕΠΙΔΟΤΟΥΜΕΝΟΙ ΑΝΕΡΓΟΙ

2.6.1. Επιδοτούμενοι άνεργοι κατά κατηγορία και μήνα.

	ΙΑΝΟΥΑΡΙΟΣ		ΦΕΒΡΟΥΑΡΙΟΣ		ΜΑΡΤΙΟΣ		ΑΠΡΙΛΙΟΣ		ΜΑΪΟΣ		ΙΟΥΝΙΟΣ	
	Επιδοτούμενοι άνεργοι	Ποσοστό %	Επιδοτούμενοι άνεργοι	Ποσοστό %	Επιδοτούμενοι άνεργοι	Ποσοστό %	Επιδοτούμενοι άνεργοι	Ποσοστό %	Επιδοτούμενοι άνεργοι	Ποσοστό %	Επιδοτούμενοι άνεργοι	Ποσοστό %
Κοινοί	147.774	57,21%	158.498	56,59%	174.768	57,12%	181.942	64,07%	164.335	73,70%	164.409	82,90%
Οικοδόμοι	8.003	3,10%	11.985	4,28%	16.739	5,47%	19.956	7,03%	18.729	8,40%	16.949	8,55%
Εποχικοί τουρισμού	75.601	29,27%	80.447	28,72%	84.130	27,50%	56.039	19,73%	21.172	9,50%	6.110	3,08%
Εποχικοί λοιποί (αγροτικά)	26.114	10,11%	28.357	10,12%	29.482	9,64%	25.157	8,86%	17.897	8,03%	9.721	4,90%
Εκπαιδευτικοί	266	0,10%	230	0,08%	209	0,07%	166	0,06%	126	0,06%	411	0,21%
Λοιποί	527	0,20%	559	0,20%	624	0,20%	735	0,26%	717	0,32%	715	0,36%
Σύνολο	258.285	100,00%	280.076	100,00%	305.952	100,00%	283.995	100,00%	222.976	100,00%	198.315	100,00%

ΠΙΝΑΚΑΣ 15: Αριθμός επιδοτούμενων ανέργων κατά κατηγορία και μήνα

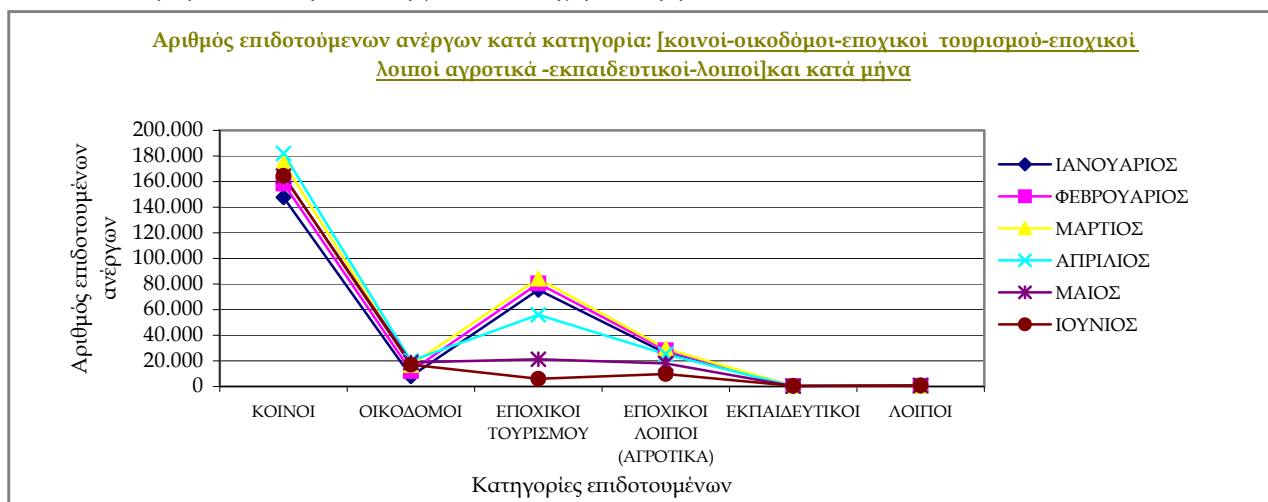

ΔΙΑΓΡΑΜΜΑ 32: Αριθμός επιδοτούμενων ανέργων κατά κατηγορία και μήνα

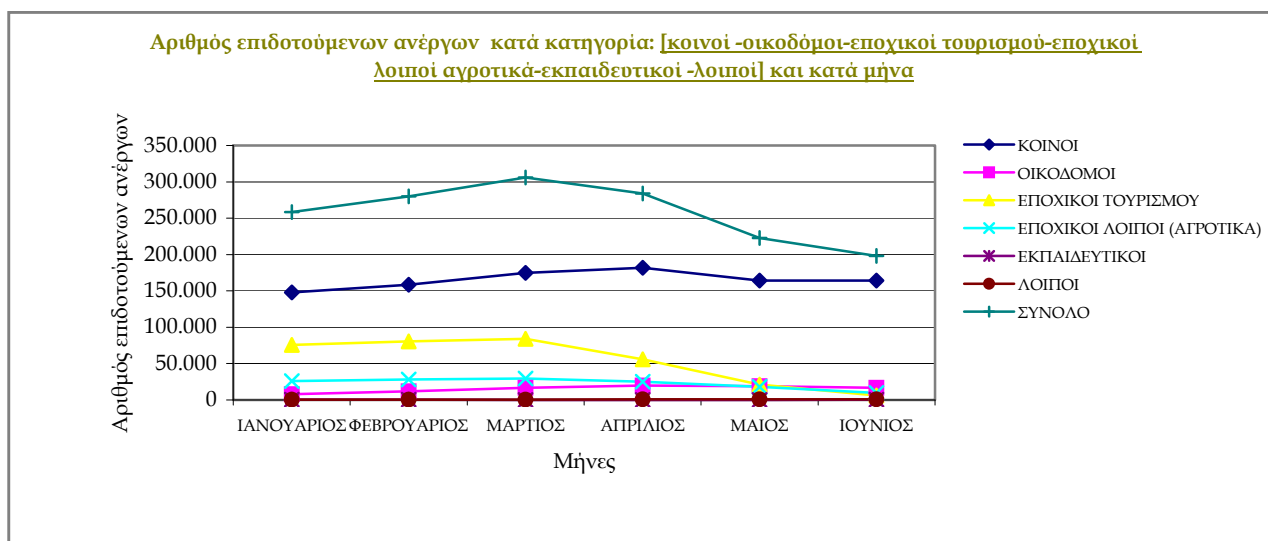

ΔΙΑΓΡΑΜΜΑ 33: Αριθμός επιδοτούμενων ανέργων κατά κατηγορία και μήνα

Από τον πίνακα 15 καθώς και από τα διαγράμματα 32,33 προκύπτει:

Ο συνολικός αριθμός των επιδοτούμενων ανέργων για την χρονική περίοδο Ιανουάριου 2011 έως και Ιούνιο 2011 κυμαίνεται από 198.315 τον Ιούνιο όπου καταγράφεται ο μικρότερος αριθμός επιδοτούμενων έως 305.952 τον Μάρτιο όπου καταγράφεται ο μεγαλύτερος αριθμός επιδοτούμενων.

Οι κατηγορίες που συγκεντρώνουν το μεγαλύτερο αριθμό επιδοτούμενων ανέργων είναι οι κατηγορίες των «κοινών επιδοτούμενων» και των εποχικών τουρισμού επιδοτούμενων». Η αναλογία των «κοινών επιδοτούμενων» κυμαίνεται μεταξύ 56,59% τον Φεβρουάριο και 82,90% τον Ιούνιο ενώ η αναλογία των «εποχικών τουρισμού επιδοτούμενων» κυμαίνεται από 3,08% τον Ιούνιο έως 29,27% τον Ιανουάριο. Στους «εποχικούς λοιπούς (αγροτικά) επιδοτούμενους» κυμαίνεται από 4,90% τον Ιούνιο έως 10,12% τον Φεβρουάριο και των «Οικοδόμων επιδοτούμενων» από 3,10% τον Ιανουάριο έως 8,55% τον Ιούνιο. Μικρή αναλογία στο σύνολο των επιδοτούμενων συγκεντρώνουν οι «Εκπαιδευτικοί επιδοτούμενοι» και οι «λοιποί επιδοτούμενοι».

Στο σύνολο των επιδοτούμενων καταγράφεται αυξητική τάση για τους μήνες Ιανουάριο, Φεβρουάριο και Μάρτιο με τον μεγαλύτερο αριθμό επιδοτούμενων ανέργων να καταγράφεται τον Μάρτιο 305.952 και στη συνέχεια καταγράφεται μείωση των επιδοτούμενων ανέργων για τους μήνες Απρίλιο, Μάιο και Ιούνιο με τον μικρότερο αριθμό επιδοτούμενων ανέργων να καταγράφεται τον Ιούνιο 198.315.

2.7. ΣΥΜΠΕΡΑΣΜΑΤΑ

- Το σύνολο των εγγεγραμμένων ανέργων στο σύνολο της χώρας μεταξύ Ιανουαρίου 2011 και Ιουνίου 2011 κυμαίνεται μεταξύ 685.000 έως 714.675 άτομα. Ο αριθμός των εγγεγραμμένων ανέργων τους μήνες Απρίλιο, Μάιο και Ιούνιο είναι μικρότερος συγκριτικά με τους πρώτους μήνες του έτους Ιανουάριο, Φεβρουάριο και Μάρτιο. Στο σύνολο των ανέργων καταγράφεται αυξητική τάση για τους μήνες Ιανουάριο, Φεβρουάριο και Μάρτιο, στη συνέχεια καταγράφεται μείωση για τους μήνες Απρίλιο και Μάιο. Ποσοστιαία αύξηση καταγράφεται για τον μήνα Ιούνιο.
- Ο συνολικός αριθμός των επιδοτούμενων ανέργων μεταξύ Ιανουαρίου 2011 και Ιουνίου 2011 κυμαίνεται μεταξύ 198.315 έως 305.952 άτομα. Στο σύνολο των επιδοτούμενων ανέργων καταγράφεται αυξητική τάση για τους μήνες Ιανουάριο, Φεβρουάριο και Μάρτιο με τον μεγαλύτερο αριθμό επιδοτούμενων ανέργων να καταγράφεται τον Μάρτιο με 305.952 άτομα και στη συνέχεια καταγράφεται μείωση των επιδοτούμενων ανέργων για τους μήνες Απρίλιο, Μάιο και Ιούνιο με τον μικρότερο αριθμό επιδοτούμενων ανέργων να καταγράφεται τον Ιούνιο με 198.315 άτομα. Η πλειοψηφία των επιδοτούμενων ανέργων είναι κοινοί επιδοτούμενοι και εποχικοί τουρισμού επιδοτούμενοι.
- Στην ποσοστιαία μεταβολή που καταγράφεται στους μήνες Ιανουαρίου 2011-Ιουνίου 2011 (μεταβολή εξαμήνου) στο σύνολο των ανέργων, καθώς και στην κατά φύλο ποσοστιαία μεταβολή η μεγαλύτερη ποσοστιαία μείωση καταγράφεται στις Περιφέρειες Νοτίου Αιγαίου, Ιόνιων Νήσων, Βορείου Αιγαίου και Κρήτης.
- Στην ποσοστιαία μεταβολή που καταγράφεται για κάθε μήνα του πρώτου εξαμήνου του έτους 2011, στο σύνολο των ανέργων, στο σύνολο των «ανδρών» ανέργων και στο σύνολο των «γυναικών» ανέργων, η μεγαλύτερη ποσοστιαία μείωση του αριθμού ανέργων καταγράφεται τη χρονική περίοδο Απριλίου-Μαΐου, Μαΐου-Ιουνίου και Μαρτίου-Απριλίου. Στο σύνολο των ανέργων η μεγαλύτερη ποσοστιαία μείωση του αριθμού ανέργων καταγράφεται στις Περιφέρειες Νοτίου Αιγαίου, Ιόνιων Νήσων, Βορείου Αιγαίου και Κρήτης. Στο σύνολο των «ανδρών» ανέργων η μεγαλύτερη ποσοστιαία μείωση του αριθμού ανέργων καταγράφεται στις Περιφέρειες Νοτίου Αιγαίου, Ιόνιων Νήσων, Βορείου Αιγαίου, Δυτικής Μακεδονίας και Κρήτης. Στο σύνολο των «γυναικών» ανέργων η μεγαλύτερη ποσοστιαία μείωση του αριθμού ανέργων καταγράφεται στις Περιφέρειες Νοτίου Αιγαίου, Ιόνιων Νήσων, Βορείου Αιγαίου και Κρήτης.
- Η πλειοψηφία των εγγεγραμμένων ανέργων είναι γυναίκες σε όλους τους μήνες του πρώτου εξαμήνου του έτους 2011 τόσο σε επίπεδο Περιφέρειας όσο και στο σύνολο της χώρας. Το ποσοστό που αναλογεί στους «άνδρες» άνεργους με διάρκεια ανεργίας μικρότερη των 12 μηνών είναι κατά πολύ μεγαλύτερο από το ποσοστό που αναλογεί στους «άνδρες» άνεργους με διάρκεια ανεργίας μεγαλύτερη ή ίση των 12 μηνών σε σχέση με το ποσοστό των «γυναικών» ανέργων όπου η αναλογία μεταξύ των ανέργων αναζητούντων εργασία με διάρκεια ανεργίας μικρότερη των 12 μηνών και των ανέργων με διάρκεια ανεργίας μεγαλύτερη ή ίση των 12 μηνών είναι περίπου ίση. Η αναλογία των «γυναικών» ανέργων με διάρκεια ανεργίας μεγαλύτερη ή ίση των 12 μηνών είναι κατά πολύ μεγαλύτερη από την αναλογία των «ανδρών» ανέργων με διάρκεια ανεργίας μεγαλύτερη ή ίση των 12 μηνών ενώ η αναλογία των «ανδρών» ανέργων με διάρκεια ανεργίας μικρότερη των 12 μηνών είναι περίπου ίση με την αναλογία των «γυναικών» ανέργων με διάρκεια ανεργίας μικρότερη των 12 μηνών.

- Η πλειοψηφία των εγγεγραμμένων ανέργων είναι ηλικίας «30-54 ετών» σε όλους τους μήνες του πρώτου εξαμήνου του έτους 2011 τόσο σε επίπεδο Περιφέρειας όσο και στο σύνολο της χώρας. Το ποσοστό που αναλογεί στους ανέργους ηλικιακής ομάδας «κάτω των 30 ετών» και «30-54 ετών» με διάρκεια ανεργίας μικρότερη των 12 μηνών είναι κατά πολύ μεγαλύτερο από το ποσοστό που αναλογεί στους ανέργους με διάρκεια ανεργίας μεγαλύτερη ή ίση των 12 μηνών σε σχέση με το ποσοστό της ηλικιακής ομάδας «55 και άνω ετών» ανέργων όπου η αναλογία μεταξύ των ανέργων με διάρκεια ανεργίας μικρότερη των 12 μηνών και των ανέργων με διάρκεια ανεργίας μεγαλύτερη ή ίση των 12 μηνών είναι περίπου ίση. Η αναλογία της ηλικιακής ομάδας «30-54 ετών» των ανέργων με διάρκεια ανεργίας μεγαλύτερη ή ίση των 12 μηνών είναι κατά πολύ μεγαλύτερη από την αναλογία της ηλικιακής ομάδας «κάτω των 30 ετών» και της ηλικιακής ομάδας «55 ετών και άνω» των ανέργων με διάρκεια ανεργίας μεγαλύτερη ή ίση των 12 μηνών. Η αναλογία της ηλικιακής ομάδας «30-54 ετών» και της ηλικιακής ομάδας «κάτω των 30 ετών» των ανέργων με διάρκεια ανεργίας μικρότερη των 12 μηνών είναι κατά πολύ μεγαλύτερη από την αναλογία της ηλικιακής ομάδας «55 ετών και άνω» των ανέργων με διάρκεια ανεργίας μικρότερη των 12 μηνών.
- Η πλειοψηφία των εγγεγραμμένων ανέργων είναι εκπαιδευτικού επιπέδου «Δευτεροβάθμιας εκπαίδευσης» σε όλους τους μήνες του πρώτου εξαμήνου του έτους 2011 τόσο σε επίπεδο Περιφέρειας όσο και στο σύνολο της χώρας. Το ποσοστό που αναλογεί στους ανέργους εκπαιδευτικού επιπέδου «Υποχρεωτικής εκπαίδευσης (έως 3^η Γυμνασίου), «Δευτεροβάθμιας εκπαίδευσης» και «Τριτοβάθμιας εκπαίδευσης» με διάρκεια ανεργίας μικρότερη των 12 μηνών είναι κατά πολύ μεγαλύτερο από το ποσοστό που αναλογεί στους ανέργους με διάρκεια ανεργίας μεγαλύτερη ή ίση των 12 μηνών σε σχέση με το ποσοστό του εκπαιδευτικού επιπέδου «Χωρίς εκπαίδευση» ανέργων όπου η αναλογία μεταξύ των ανέργων εργασία με διάρκεια ανεργίας μικρότερη των 12 μηνών και των ανέργων με διάρκεια ανεργίας μεγαλύτερη ή ίση των 12 μηνών είναι περίπου ίση. Η αναλογία του εκπαιδευτικού επιπέδου «Δευτεροβάθμιας εκπαίδευσης», του εκπαιδευτικού επιπέδου «Υποχρεωτικής εκπαίδευσης (έως 3^η Γυμνασίου) και του εκπαιδευτικού επιπέδου «Τριτοβάθμιας εκπαίδευσης» των ανέργων με διάρκεια ανεργίας μεγαλύτερη ή ίση των 12 μηνών είναι κατά πολύ μεγαλύτερη από την αναλογία του εκπαιδευτικού επιπέδου «Χωρίς εκπαίδευση» των ανέργων με διάρκεια ανεργίας μεγαλύτερη ή ίση των 12 μηνών. Η αναλογία του εκπαιδευτικού επιπέδου «Δευτεροβάθμιας εκπαίδευσης» και του εκπαιδευτικού επιπέδου «Υποχρεωτικής εκπαίδευσης (έως 3^η Γυμνασίου) των ανέργων με διάρκεια ανεργίας μικρότερη των 12 μηνών είναι κατά πολύ μεγαλύτερη από την αναλογία του εκπαιδευτικού επιπέδου «Τριτοβάθμιας εκπαίδευσης» και του εκπαιδευτικού επιπέδου «Χωρίς εκπαίδευση» των ανέργων με διάρκεια ανεργίας μικρότερη των 12 μηνών.
- Η πλειοψηφία των εγγεγραμμένων ανέργων είναι «Έλληνες Υπήκοοι» σε όλους τους μήνες του πρώτου εξαμήνου του έτους 2011 τόσο σε επίπεδο Περιφέρειας όσο και στο σύνολο της χώρας. Το ποσοστό που αναλογεί στους «Έλληνες Υπήκοους», στους «Υπήκοους χωρών της Ευρωπαϊκής Ένωσης» και στους «Υπήκοους Τρίτων χωρών» ανέργους με διάρκεια ανεργίας μικρότερη των 12 μηνών είναι κατά πολύ μεγαλύτερο από το ποσοστό που αναλογεί στους ανέργους με διάρκεια ανεργίας μεγαλύτερη ή ίση των 12 μηνών. Η αναλογία των «Ελλήνων Υπήκοων» των ανέργων με διάρκεια ανεργίας μεγαλύτερη ή ίση των 12 μηνών είναι κατά πολύ

μεγαλύτερη από την αναλογία των «Υψηκών χωρών της Ευρωπαϊκής Ένωσης» και των «Υψηκών Τρίτων χωρών» των ανέργων με διάρκεια ανεργίας μεγαλύτερη ή ίση των 12 μηνών. Η αναλογία των «Ελλήνων Υψηκών» των ανέργων με διάρκεια ανεργίας μικρότερη των 12 μηνών είναι κατά πολύ μεγαλύτερη από την αναλογία των «Υψηκών χωρών της Ευρωπαϊκής Ένωσης» και των «Υψηκών Τρίτων χωρών» των ανέργων με διάρκεια ανεργίας μικρότερη των 12 μηνών.

ΚΕΦΑΛΑΙΟ ΤΡΙΤΟ

ΕΞΕΛΙΞΕΙΣ ΣΤΙΣ ΡΟΕΣ ΤΗΣ ΜΙΣΘΩΤΗΣ ΑΠΑΣΧΟΛΗΣΗΣ ΣΤΟ ΣΥΝΟΛΟ ΤΗΣ ΧΩΡΑΣ ΚΑΙ ΤΙΣ ΔΙΟΙΚΗΤΙΚΕΣ ΠΕΡΙΦΕΡΕΙΕΣ

3.1 ΟΙ ΕΞΕΛΙΞΕΙΣ ΣΤΟ ΣΥΝΟΛΟ ΤΗΣ ΧΩΡΑΣ

Η καταγραφή και δημοσιοποίηση σε μηνιαία βάση από τον Οργανισμό, των αναγγελιών πρόσληψης, των καταγγελιών συμβάσεων αορίστου χρόνου, της λήξης των συμβάσεων ορισμένου χρόνου και των οικειοθελών αποχωρήσεων, επιτρέπει την διαχρονική παρακολούθηση της κίνησης της μισθωτής απασχόλησης στον ιδιωτικό τομέα. Στον πίνακα 1 που ακολουθεί, δίνεται η δυνατότητα συγκρίσεων των ροών της μισθωτής απασχόλησης στο πρώτο εξάμηνο των ετών 2006-2011, για την εξαγωγή συμπερασμάτων σχετικά με τις κυμάνσεις των ροών της τελευταίας περιόδου, με ιδιαίτερη αναφορά στα μεγέθη του 2011.

Η αφαίρεση του αθροίσματος των καταγγελιών σύμβασης αορίστου χρόνου, των λήξεων συμβάσεων ορισμένου χρόνου και των οικειοθελών αποχωρήσεων από τις αναγγελίες πρόσληψης, μας δίνει το αποτέλεσμα των καθαρών ροών της μισθωτής απασχόλησης στον ιδιωτικό τομέα.

Πίνακας 1: ΣΥΓΚΡΙΤΙΚΟΣ ΠΙΝΑΚΑΣ ΣΤΟΙΧΕΙΩΝ ΑΠΑΣΧΟΛΗΣΗΣ Α' ΕΞΑΜΗΝΟΥ 2006-2011

ΣΥΓΚΡΙΤΙΚΟΣ ΠΙΝΑΚΑΣ ΣΤΟΙΧΕΙΩΝ ΑΠΑΣΧΟΛΗΣΗΣ ΕΤΟΣ 2006							
ΣΤΟΙΧΕΙΑ	ΜΗΝΕΣ						
	ΙΑΝ	ΦΕΒ	ΜΑΡ	ΑΠΡ	ΜΑΪ	ΙΟΥΝ	
Αναγγελίες Πρόσληψης	66.177	69.325	79.596	91.840	136.601	127.614	
Καταγγελίες και Λήξεις Συμβάσεων	53.725	37.037	39.284	34.154	46.041	77.023	
Οικειοθελίες Αποχωρήσεις	31.927	26.703	31.424	29.176	35.937	38.247	
ΚΑΘΑΡΕΣ ΡΟΕΣ	-19.475	5.585	8.888	28.510	54.623	12.344	
ΣΥΓΚΡΙΤΙΚΟΣ ΠΙΝΑΚΑΣ ΣΤΟΙΧΕΙΩΝ ΑΠΑΣΧΟΛΗΣΗΣ ΕΤΟΣ 2007							
ΣΤΟΙΧΕΙΑ	ΜΗΝΕΣ						
	ΙΑΝ	ΦΕΒ	ΜΑΡ	ΑΠΡ	ΜΑΪ	ΙΟΥΝ	
Αναγγελίες Πρόσληψης	74.360	69.944	83.318	95.005	148.594	123.421	
Καταγγελίες και Λήξεις Συμβάσεων	57.812	35.199	39.397	35.977	45.949	79.252	
Οικειοθελίες Αποχωρήσεις	35.109	29.017	32.149	32.796	39.490	40.611	
ΚΑΘΑΡΕΣ ΡΟΕΣ	-18.561	5.728	11.772	26.232	63.155	3.558	
ΣΥΓΚΡΙΤΙΚΟΣ ΠΙΝΑΚΑΣ ΣΤΟΙΧΕΙΩΝ ΑΠΑΣΧΟΛΗΣΗΣ ΕΤΟΣ 2008							
ΣΤΟΙΧΕΙΑ	ΜΗΝΕΣ						
	ΙΑΝ	ΦΕΒ	ΜΑΡ	ΑΠΡ	ΜΑΪ	ΙΟΥΝ	
Αναγγελίες Πρόσληψης	78.611	75.217	72.125	108.303	143.268	127.473	
Καταγγελίες και Λήξεις Συμβάσεων	54.045	36.920	34.127	36.351	43.420	78.349	
Οικειοθελίες Αποχωρήσεις	35.283	33.012	30.555	33.760	37.740	39.759	
ΚΑΘΑΡΕΣ ΡΟΕΣ	-10.717	5.285	7.443	38.192	62.108	9.365	
ΣΥΓΚΡΙΤΙΚΟΣ ΠΙΝΑΚΑΣ ΣΤΟΙΧΕΙΩΝ ΑΠΑΣΧΟΛΗΣΗΣ ΕΤΟΣ 2009							
ΣΤΟΙΧΕΙΑ	ΜΗΝΕΣ						
	ΙΑΝ	ΦΕΒ	ΜΑΡ	ΑΠΡ	ΜΑΪ	ΙΟΥΝ	
Αναγγελίες Πρόσληψης	61.544	62.281	59.190	86.558	126.278	113.571	
Καταγγελίες και Λήξεις Συμβάσεων	57.828	41.933	39.959	37.768	44.531	83.596	
Οικειοθελίες Αποχωρήσεις	30.280	24.909	24.962	25.631	27.674	31.885	
ΚΑΘΑΡΕΣ ΡΟΕΣ	-26.564	-4.561	-5.731	23.159	54.073	-1.910	
ΣΥΓΚΡΙΤΙΚΟΣ ΠΙΝΑΚΑΣ ΣΤΟΙΧΕΙΩΝ ΑΠΑΣΧΟΛΗΣΗΣ ΕΤΟΣ 2010							
ΣΤΟΙΧΕΙΑ	ΜΗΝΕΣ						
	ΙΑΝ	ΦΕΒ	ΜΑΡ	ΑΠΡ	ΜΑΪ	ΙΟΥΝ	
Αναγγελίες Πρόσληψης	59.584	57.181	65.196	83.102	123.822	117.576	
Καταγγελίες Συμβάσεων Αορίστου Χρόνου	25.970	20.754	22.456	19.822	25.457	31.296	
Λήξεις Συμβάσεων Ορισμένου Χρόνου	26.582	16.901	17.010	16.651	23.574	53.256	
Καταγγελίες και Λήξεις Συμβάσεων	52.552	37.655	39.466	36.473	49.031	84.552	
Οικειοθελίες Αποχωρήσεις	23.305	20.834	24.483	23.330	25.183	28.592	
ΚΑΘΑΡΕΣ ΡΟΕΣ	-16.273	-1.308	1.247	23.299	49.608	4.432	
ΣΥΓΚΡΙΤΙΚΟΣ ΠΙΝΑΚΑΣ ΣΤΟΙΧΕΙΩΝ ΑΠΑΣΧΟΛΗΣΗΣ ΕΤΟΣ 2011							
ΣΤΟΙΧΕΙΑ	ΜΗΝΕΣ						
	ΙΑΝ	ΦΕΒ	ΜΑΡ	ΑΠΡ	ΜΑΪ	ΙΟΥΝ	
Αναγγελίες Πρόσληψης	49.626	45.702	52.332	71.655	122.258	102.032	
Καταγγελίες Συμβάσεων Αορίστου Χρόνου	30.481	21.475	23.313	19.292	24.198	26.621	
Λήξεις Συμβάσεων Ορισμένου Χρόνου	25.530	17.302	17.359	16.019	23.622	45.666	
Καταγγελίες και Λήξεις Συμβάσεων	56.011	38.777	40.672	35.311	47.820	72.287	
Οικειοθελίες Αποχωρήσεις	22.610	17.577	19.079	18.801	21.492	23.221	
ΚΑΘΑΡΕΣ ΡΟΕΣ	-28.995	-10.652	-7.419	17.543	52.946	6.524	

Πηγή: ΟΑΕΔ, Υπηρεσία Στατιστικής

Η πρώτη διαπίστωση αφορά μια κανονικότητα στις ροές των όψεων της μισθωτής απασχόλησης κατά το πρώτο εξάμηνο όλων των ετών αναφοράς.

Οι αναγγελίες πρόσληψης παρουσιάζουν σημαντική αύξηση από τον Ιανουάριο στον Ιούνιο (με αιχμή την αύξηση από τον Απρίλιο στο Μάιο), εξαιτίας της έναρξης των τουριστικών επαγγελμάτων την εαρινή περίοδο.

Οι καταγγελίες και λήξεις συμβάσεων ορισμένου χρόνου εμφανίζουν τάση μείωσης μέχρι τον Απρίλιο, ανακάμπτουν ελαφρά τον Μάιο και αυξάνουν σημαντικά τον Ιούνιο. Όπως μπορούμε να διαπιστώσουμε από τα στοιχεία του 2010 και 2011 για τα οποία υπάρχει διάκριση μεταξύ των καταγγελιών σύμβασης αορίστου χρόνου και της λήξης των συμβάσεων ορισμένου χρόνου⁴, η αύξηση στην κατηγορία 'καταγγελίες και λήξεις συμβάσεων' τον Ιούνιο, προέρχεται κυρίως από τη λήξη των συμβάσεων ορισμένου χρόνου (υπερδιπλασιάστηκαν το 2010 από τον Μάιο στον Ιούνιο, σχεδόν διπλασιάστηκαν αντίστοιχα το 2011). Το γεγονός αυτό, σε σημαντικό βαθμό οφείλεται στην λήξη κατά τον Ιούνιο, των συμβάσεων ορισμένου χρόνου των αναπληρωτών εκπαιδευτικών.

Οι οικειοθελείς αποχωρήσεις παρουσιάζουν παρόμοια διακύμανση με τις καταγγελίες σύμβασης (με μικρή όμως αύξηση από τον Μάιο στον Ιούνιο), που πιθανόν να σηματοδοτεί το γεγονός ότι σε κάποιο ποσοστό τους οι αποχωρήσεις αυτές είναι έμμεσα επιβεβλημένες και όχι οικειοθελείς.

Η σύνθεση των παραπάνω τάσεων σε όρους καθαρών ροών της απασχόλησης (το κατά πόσον δηλαδή υπερτερούν οι προσλήψεις έναντι των απολύσεων, των λήξεων συμβάσεων και των οικειοθελών αποχωρήσεων ή το αντίστροφο), δίνει αρνητικό αποτέλεσμα τον Ιανουάριο σε όλα τα έτη αναφοράς (διότι οι προσλήψεις τον συγκεκριμένο μήνα είναι λιγότερες σε σχέση με τα υπόλοιπα μεγέθη της απασχόλησης), και ενώ για όλους τους υπόλοιπους μήνες το ισοζύγιο από το 2006 έως το 2008 ήταν θετικό (περισσότερες προσλήψεις έναντι απολύσεων και λοιπών κατηγοριών) με αιχμή τον Μάιο, από το 2009 και μετά ο Φεβρουάριος παρουσιάζει αρνητικό ισοζύγιο (-4.561 το 2009, -1.308 το 2010, -10.652 το 2011), ενώ αρνητικό ήταν το ισοζύγιο και τον Μάρτιο του 2009 (-5.731) και του 2011(-7.419), γεγονός που προφανώς σχετίζεται με την εκδήλωση στη χώρα, της

⁴ Ο ΟΑΕΔ παρουσιάζει πλέον διακριτά τα στατιστικά στοιχεία για τις καταγγελίες συμβάσεων αορίστου χρόνου (δηλαδή, τις κοινώς εννοούμενες απολύσεις) από τις λήξεις συμβάσεων ορισμένου χρόνου, με σκοπό την σαφέστερη εικόνα των ροών της μισθωτής απασχόλησης στον ιδιωτικό τομέα.
Σε αυτή τη φάση δεν είναι ακόμα δυνατή η αντίστοιχη διάκριση στο πεδίο των προσλήψεων.

οικονομικής κρίσης από το 2009 και μετά. Ενώ όμως το 2009 το ισοζύγιο απασχόλησης ήταν αρνητικό και τον Ιούνιο (-1.910 άτομα), το 2010 και ιδίως το 2011 το ισοζύγιο του Ιουνίου ήταν θετικό (οι προσλήψεις υπερτερούσαν των υπολοίπων μεγεθών, κατά 4.432 και 6.524 άτομα αντιστοίχως).

Στον πίνακα 1.2 που ακολουθεί, παρουσιάζονται αθροιστικά σε επίπεδο εξαμήνου τα στοιχεία των κατηγοριών της απασχόλησης ανά έτος, καθώς και των ροών:

**Πίνακας 1.2: ΣΥΓΚΡΙΤΙΚΟΣ ΠΙΝΑΚΑΣ ΣΤΟΙΧΕΙΩΝ ΑΠΑΣΧΟΛΗΣΗΣ Α΄ ΕΞΑΜΗΝΟΥ
2006-2011**

	ΑΝΑΓΓΕΛΙΕΣ ΠΡΟΣΛΗΨΗΣ	ΚΑΤΑΓΓΕΛΙΕΣ ΚΑΙ ΛΗΞΕΙΣ ΣΥΜΒΑΣΕΩΝ	ΟΙΚΕΙΟΘΕΛΕΙΣ ΑΠΟΧΩΡΗΣΕΙΣ	ΚΑΘΑΡΕΣ ΡΟΕΣ
2006	571.153	287.264	193.414	90.475
2007	594.642	293.586	209.172	91.884
2008	604.997	283.212	210.109	111.676
2009	509.422	305.615	165.341	38.466
2010	506.461	299.729	145.727	61.005
2011	443.605	290.878	122.780	29.947

Πηγή: ΟΑΕΔ, Υπηρεσία Στατιστικής

Η διαγραμματική απεικόνιση του παραπάνω πίνακα είναι η εξής:

ΣΥΓΚΡΙΤΙΚΟΣ ΠΙΝΑΚΑΣ ΣΤΟΙΧΕΙΩΝ ΑΠΑΣΧΟΛΗΣΗΣ Α' ΕΞΑΜΗΝΟΥ 2006-2011

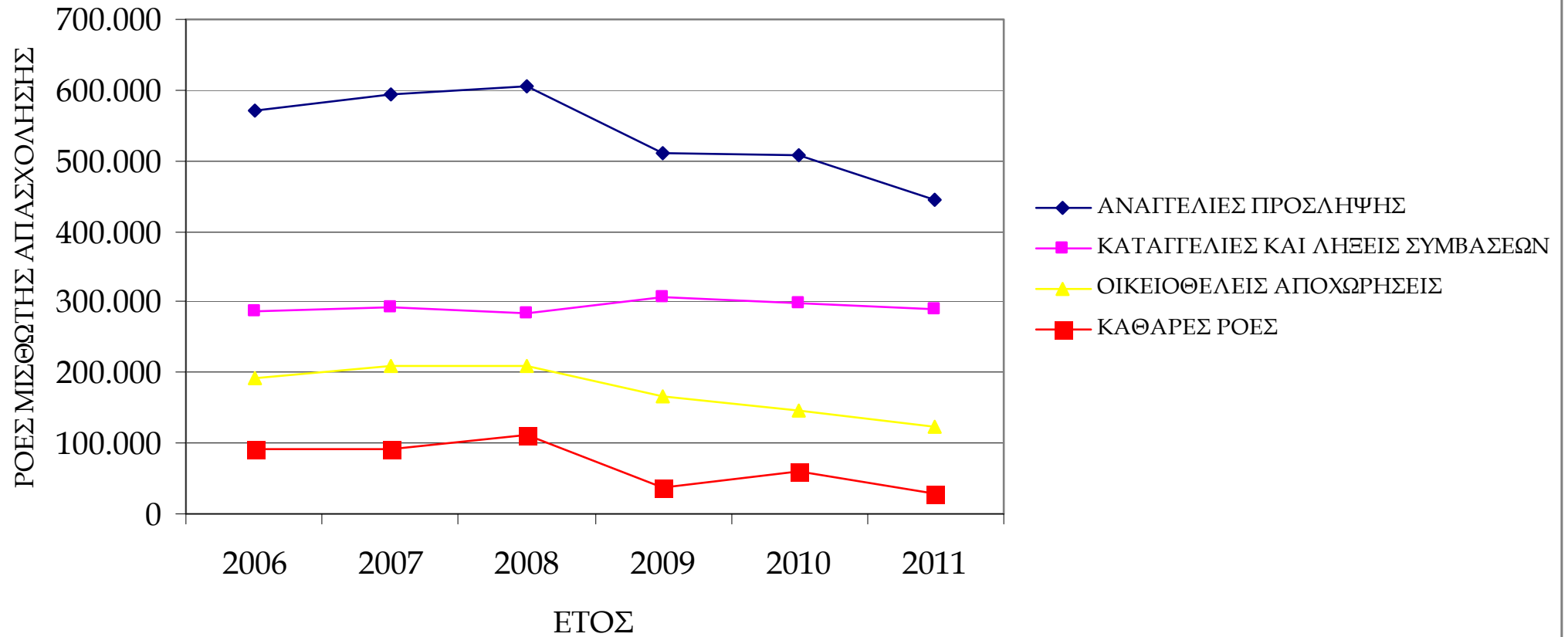

3.2 ΟΙ ΡΟΕΣ ΤΗΣ ΜΙΣΘΩΤΗΣ ΑΠΑΣΧΟΛΗΣΗΣ ΣΤΙΣ ΠΕΡΙΦΕΡΕΙΕΣ

Εξετάζοντας τα μεγέθη της μισθωτής απασχόλησης στις περιφέρειες της χώρας και επιλέγοντας τα στοιχεία του Ιουνίου όπως παρουσιάζονται στον πίνακα 2.1 που ακολουθεί, διαπιστώνουμε ότι οι περιφέρειες που εμφανίζουν αρνητικό ισοζύγιο απασχόλησης είναι κατά σειρά: η περιφέρεια Αττικής (όπου οι απολύσεις, οι λήξεις συμβάσεων ορισμένου χρόνου και οι οικειοθελείς αποχωρήσεις υπερτερούν κατά 14.834 άτομα έναντι των προσλήψεων), η περιφέρεια Ανατολικής Μακεδονίας και Θράκης (όπου οι απολύσεις υπερτερούν κατά 2.665 άτομα αντιστοίχως), η περιφέρεια Δυτικής Ελλάδας (-1.151), η περιφέρεια Θεσσαλίας (-1.045) και η περιφέρεια Δυτικής Μακεδονίας (-662 άτομα).

Αντίθετα, το υψηλότερο θετικό ισοζύγιο μισθωτής απασχόλησης παρουσιάζουν οι τουριστικές περιφέρειες⁵, με προεξάρχουσα την περιφέρεια Νοτίου Αιγαίου (όπου οι προσλήψεις υπερτερούν κατά 10.330 άτομα των απολύσεων, των λήξεων συμβάσεων ορισμένου χρόνου και των οικειοθελών αποχωρήσεων), η περιφέρεια Ιονίων νήσων (οι προσλήψεις υπερτερούν αντίστοιχα κατά 7.809 άτομα) και η περιφέρεια της Κρήτης (με θετικό ισοζύγιο κατά 6.058 άτομα). Αξιοσημείωτα θετικά αποτελέσματα εμφανίζουν ακόμα: η περιφέρεια Πελοποννήσου (όπου οι προσλήψεις υπερτερούν των υπολοίπων μεγεθών της απασχόλησης κατά 1.156 άτομα) και η περιφέρεια Κεντρικής Μακεδονίας (οι προσλήψεις υπερτερούν κατά 921 άτομα). Θετικό είναι ακόμα το ισοζύγιο της μισθωτής απασχόλησης και στις περιφέρειες: Στερεάς Ελλάδας (+317 προσλήψεις), Βορείου Αιγαίου (+229 προσλήψεις) και με μικρή διαφορά (+61 προσλήψεις) στην περιφέρεια της Ηπείρου.

⁵ Όπως είναι αναμενόμενο, λόγω των νέων θέσεων εργασίας που σηματοδοτεί η αρχή της τουριστικής περιόδου.

Πίνακας 2.1: Η ΜΙΣΘΩΤΗ ΑΠΑΣΧΟΛΗΣΗ ΤΟΥ ΙΔΙΩΤΙΚΟΥ ΤΟΜΕΑ ΣΤΙΣ ΠΕΡΙΦΕΡΕΙΕΣ: ΙΟΥΝΙΟΣ 2011

ΠΕΡΙΦΕΡΕΙΕΣ	ΚΑΤΑΓΕΛΙΕΣ ΣΥΜΒΑΣΕΩΝ ΛΟΡΙΣΤΟΥ ΧΡΟΝΟΥ	ΛΗΞΕΙΣ ΣΥΜΒΑΣΕΩΝ ΟΡΙΣΜΕΝΟΥ ΧΡΟΝΟΥ	ΟΙΚΕΙΟΘΕ ΛΕΙΣ ΑΠΟΧΩΡΗ ΣΕΙΣ	ΣΥΝΟΛΟ	ΑΝΑΓΕΛΙΕΣ ΠΡΟΣΛΗΨΕΩΝ	ΙΣΟΖΥΓΙΟ ΑΠΑΣΧΟΛ ΗΣΗΣ
ΑΝΑΤΟΛΙΚΗΣ ΜΑΚΕΔΟΝΙΑΣ ΚΑΙ ΘΡΑΚΗΣ	1.324	3.696	910	5.930	3.265	-2.665
ΚΕΝΤΡΙΚΗΣ ΜΑΚΕΔΟΝΙΑΣ	4.812	5.963	3.307	14.082	15.003	921
ΔΥΤΙΚΗΣ ΜΑΚΕΔΟΝΙΑΣ	497	1.025	381	1.903	1.241	-662
ΗΠΕΙΡΟΥ	513	1.014	527	2.054	2.115	61
ΘΕΣΣΑΛΙΑΣ	1.829	2.088	957	4.874	3.829	-1.045
ΙΟΝΙΩΝ ΝΗΣΩΝ	434	836	455	1.725	9.534	7.809
ΔΥΤΙΚΗΣ ΕΛΛΑΔΑΣ	1.411	2.226	933	4.570	3.419	-1.151
ΣΤΕΡΕΑΣ ΕΛΛΑΔΑΣ	750	1.073	692	2.515	2.832	317
ΑΤΤΙΚΗΣ	12.283	20.855	10.800	43.938	29.104	-14.834
ΠΕΛΟΠΟΝΝΗΣΟΥ	1.134	2.170	920	4.224	5.380	1.156
ΒΟΡΕΙΟΥ ΑΙΓΑΙΟΥ	236	675	342	1.253	1.482	229
ΝΟΤΙΟΥ ΑΙΓΑΙΟΥ	384	1.327	1.307	3.018	13.348	10.330
ΚΡΗΤΗΣ	1.014	2.718	1.690	5.422	11.480	6.058
ΣΥΝΟΛΟ ΧΩΡΑΣ	26.621	45.666	23.221	95.508	102.032	6.524

Πηγή: ΟΑΕΔ, Υπηρεσία Στατιστικής

Στον πίνακα 2.2 που ακολουθεί, παρουσιάζεται για τον Ιούνιο η συγκριτική συμμετοχή των Περιφερειών στις κατηγορίες της μισθωτής απασχόλησης του συνόλου της χώρας.

Πίνακας 2.2: Η ΜΙΣΘΩΤΗ ΑΠΑΣΧΟΛΗΣΗ ΤΟΥ ΙΔΙΩΤΙΚΟΥ ΤΟΜΕΑ ΣΤΙΣ ΠΕΡΙΦΕΡΕΙΕΣ: ΙΟΥΝΙΟΣ 2011

ΠΕΡΙΦΕΡΕΙΕΣ	ΚΑΤΑΓΕΛΙΕΣ ΣΥΜΒΑΣΕΩΝ ΛΟΡΙΣΤΟΥ ΧΡΟΝΟΥ (%)	ΛΗΞΕΙΣ ΣΥΜΒΑΣΕΩΝ ΟΡΙΣΜΕΝΟΥ ΧΡΟΝΟΥ (%)	ΟΙΚΕΙΟ ΘΕΛΕΙΣ ΑΠΟΧΩΡΗΣΕΙΣ (%)	ΣΥΝΟΛΟ	ΑΝΑΓΕΛΙΕΣ ΠΡΟΣΛΗΨΕΩΝ
ΑΝΑΤΟΛΙΚΗΣ ΜΑΚΕΔΟΝΙΑΣ ΚΑΙ ΘΡΑΚΗΣ	5,0	8,1	3,9	6,2	3,2
ΚΕΝΤΡΙΚΗΣ ΜΑΚΕΔΟΝΙΑΣ	18,1	13,1	14,2	14,7	14,7
ΔΥΤΙΚΗΣ ΜΑΚΕΔΟΝΙΑΣ	1,9	2,2	1,6	2,0	1,2
ΗΠΕΙΡΟΥ	1,9	2,2	2,3	2,2	2,1
ΘΕΣΣΑΛΙΑΣ	6,9	4,6	4,1	5,1	3,8
ΙΟΝΙΩΝ ΝΗΣΩΝ	1,6	1,8	2,0	1,8	9,3
ΔΥΤΙΚΗΣ ΕΛΛΑΔΑΣ	5,3	4,9	4,0	4,8	3,4
ΣΤΕΡΕΑΣ ΕΛΛΑΔΑΣ	2,8	2,3	3,0	2,6	2,8
ΑΤΤΙΚΗΣ	46,1	45,7	46,5	46,0	28,5
ΠΕΛΟΠΟΝΝΗΣΟΥ	4,3	4,8	4,0	4,4	5,3
ΒΟΡΕΙΟΥ ΑΙΓΑΙΟΥ	0,9	1,5	1,5	1,3	1,5
ΝΟΤΙΟΥ ΑΙΓΑΙΟΥ	1,4	2,9	5,6	3,2	13,1
ΚΡΗΤΗΣ	3,8	6,0	7,3	5,7	11,3
ΣΥΝΟΛΟ ΧΩΡΑΣ	100,0	100,0	100,0	100,0	100,0

Πηγή: ΟΑΕΔ, Υπηρεσία Στατιστικής

Σύμφωνα με τα στοιχεία του πίνακα, η περιφέρεια της Αττικής και ακολούθως της Κεντρικής Μακεδονίας, συγκεντρώνουν τα μεγαλύτερα ποσοστά σε όλες τις κατηγορίες της μισθωτής απασχόλησης, λόγω της υψηλής συγκέντρωσης πληθυσμού και οικονομικής δραστηριότητας που διαθέτουν.

Στις καταγγελίες συμβάσεων αορίστου χρόνου, η περιφέρεια Αττικής συγκεντρώνει το 46% και η περιφέρεια Κεντρικής Μακεδονίας το 18% του συνόλου της χώρας, και ακολουθούν: η περιφέρεια Θεσσαλίας με το 7%, η περιφέρεια Δυτικής Ελλάδας (5,3%), η περιφέρεια Πελοποννήσου (4,3%), η περιφέρεια Κρήτης (3,8%).

Στις λήξεις συμβάσεων ορισμένου χρόνου, η περιφέρεια Αττικής συγκεντρώνει το 46% και η περιφέρεια Κεντρικής Μακεδονίας το 13% του συνόλου της χώρας, και ακολουθούν: η περιφέρεια Ανατολικής Μακεδονίας και Θράκης με το 8%, η περιφέρεια Κρήτης το 6%, Δυτικής Ελλάδας (4,9%), Πελοποννήσου (4,8%) και Θεσσαλίας (4,6%).

Στις οικειοθελείς αποχωρήσεις, η περιφέρεια Αττικής συγκεντρώνει το 47% και η περιφέρεια Κεντρικής Μακεδονίας το 14% του συνόλου της χώρας, η περιφέρεια Κρήτης το 7,3%, η περιφέρεια Νοτίου Αιγαίου το 5,6%, η περιφέρεια Θεσσαλίας το 4,1%, η περιφέρεια Δυτικής Ελλάδας (4%), Πελοποννήσου (4%).

Υψηλή συγκέντρωση των αναγγελιών πρόσληψης, εκτός από τις δύο μεγαλύτερες περιφέρειες εμφανίζουν και οι περιφέρειες υψηλής τουριστικής δραστηριότητας. Έτσι, η Αττική συγκεντρώνει το 28,5% του συνόλου των προσλήψεων της χώρας και η Κεντρική Μακεδονία το 14,7% αντιστοίχως, αλλά υψηλά ποσοστά παρουσιάζουν και οι Περιφέρειες: Νοτίου Αιγαίου (13,1%), Κρήτης (11,3%) και Ιονίων νήσων (9,3%). Ακολουθούν οι περιφέρειες: Πελοποννήσου (5,3%), Θεσσαλίας (3,8%) και Δυτικής Ελλάδας (3,4%).

Στη συνέχεια, παραθέτουμε συγκριτικούς πίνακες 2011, με τα στοιχεία των κατηγοριών μισθωτής απασχόλησης στις περιφέρειες, σε δύο αιχμές του ισοζυγίου απασχόλησης, ήτοι τον Ιανουάριο (με το μεγαλύτερο αρνητικό ισοζύγιο απασχόλησης του πρώτου εξαμήνου διαχρονικά για το σύνολο της χώρας, - όπου δηλαδή το σύνολο των καταγγελιών, λήξεων συμβάσεων και οικειοθελών αποχωρήσεων εμφανίζουν την μεγαλύτερη αρνητική διαφορά σε σχέση με τις αναγγελίες πρόσληψης), και τον Μάιο, όπου αντιστρόφως, παρουσιάζεται διαχρονικά το μεγαλύτερο θετικό ισοζύγιο απασχόλησης του πρώτου εξαμήνου (οι προσλήψεις εμφανίζουν την μεγαλύτερη θετική διαφορά σε σχέση με τις απολύσεις, τις λήξεις των συμβάσεων και τις οικειοθελείς αποχωρήσεις), ώστε να εντοπιστούν οι επιδόσεις των περιφερειών στις κατηγορίες της μισθωτής απασχόλησης τους αντίστοιχους μήνες:

Πίνακας 2.3: Η ΜΙΣΘΩΤΗ ΑΠΑΣΧΟΛΗΣΗ ΤΟΥ ΙΔΙΩΤΙΚΟΥ ΤΟΜΕΑ ΣΤΙΣ ΠΕΡΙΦΕΡΕΙΕΣ: ΙΑΝΟΥΑΡΙΟΣ 2011

ΠΕΡΙΦΕΡΕΙΕΣ	ΚΑΤΑΓΕΛΙΕΣ ΣΥΜΒΑΣΕΩΝ ΑΟΡΙΣΤΟΥ ΧΡΟΝΟΥ	ΛΗΞΕΙΣ ΣΥΜΒΑΣΕΩΝ ΟΡΙΣΜΕΝΟΥ ΧΡΟΝΟΥ	ΟΙΚΕΙΟΘΕΛΕΙΣ ΑΠΟΧΩΡΗΣΕΙΣ	ΣΥΝΟΛΟ	ΑΝΑΓΓΕΛΙΕΣ ΠΡΟΣΛΗΨΕΩΝ	ΙΣΟΖΥΓΙΟ ΑΠΑΣΧΟΛΗΣΗΣ
ΑΝΑΤΟΛΙΚΗΣ ΜΑΚΕΔΟΝΙΑΣ ΚΑΙ ΘΡΑΚΗΣ	1.411	2.879	856	5.146	2.366	-2.780
ΚΕΝΤΡΙΚΗΣ ΜΑΚΕΔΟΝΙΑΣ	5.350	5.146	3.505	14.001	8.299	-5.702
ΔΥΤΙΚΗΣ ΜΑΚΕΔΟΝΙΑΣ	770	1.156	400	2.326	1.658	-668
ΗΠΕΙΡΟΥ	667	813	612	2.092	1.109	-983
ΘΕΣΣΑΛΙΑΣ	1.418	1.998	1.157	4.573	2.385	-2.188
ΙΟΝΙΩΝ ΝΗΣΩΝ	451	473	171	1.095	529	-566
ΔΥΤΙΚΗΣ ΕΛΛΑΔΑΣ	1.464	1.048	1.024	3.536	2.324	-1.212
ΣΤΕΡΕΑΣ ΕΛΛΑΔΑΣ	966	871	841	2.678	2.047	-631
ΑΤΤΙΚΗΣ	14.426	6.430	11.523	32.379	21.934	-10.445
ΠΕΛΟΠΟΝΝΗΣΟΥ	1.478	1.352	807	3.637	2.341	-1.296
ΒΟΡΕΙΟΥ ΑΙΓΑΙΟΥ	326	370	262	958	442	-516
ΝΟΤΙΟΥ ΑΙΓΑΙΟΥ	358	1.171	325	1.854	1.112	-742
ΚΡΗΤΗΣ	1.396	1.823	1.127	4.346	3.080	-1.266
ΣΥΝΟΛΟ ΧΩΡΑΣ	30.481	25.530	22.610	78.621	49.626	-28.995

Πηγή: ΟΑΕΔ, Υπηρεσία Στατιστικής

Πίνακας 2.4: Η ΜΙΣΘΩΤΗ ΑΠΑΣΧΟΛΗΣΗ ΤΟΥ ΙΔΙΩΤΙΚΟΥ ΤΟΜΕΑ ΣΤΙΣ ΠΕΡΙΦΕΡΕΙΕΣ: ΜΑΙΟΣ 2011

ΠΕΡΙΦΕΡΕΙΕΣ	ΚΑΤΑΓΓΕΛΙΕΣ ΣΥΜΒΑΣΕΩΝ ΑΟΡΙΣΤΟΥ ΧΡΟΝΟΥ	ΛΗΞΕΙΣ ΣΥΜΒΑΣΕΩΝ ΟΡΙΣΜΕΝΟΥ ΧΡΟΝΟΥ	ΟΙΚΕΙΟΘΕΛΕΙΣ ΑΠΟΧΩΡΗΣΕΙΣ	ΣΥΝΟΛΟ	ΑΝΑΓΓΕΛΙΕΣ ΠΡΟΣΛΗΨΕΩΝ	ΙΣΟΖΥΓΙΟ ΑΠΑΣΧΟΛΗΣΗΣ
ΑΝΑΤΟΛΙΚΗΣ ΜΑΚΕΔΟΝΙΑΣ ΚΑΙ ΘΡΑΚΗΣ	1.252	1.455	1.120	3.827	4.687	860
ΚΕΝΤΡΙΚΗΣ ΜΑΚΕΔΟΝΙΑΣ	3.137	4.728	3.226	11.091	14.067	2.976
ΔΥΤΙΚΗΣ ΜΑΚΕΔΟΝΙΑΣ	542	561	359	1.462	1.676	214
ΗΠΕΙΡΟΥ	591	422	496	1.509	2.024	515
ΘΕΣΣΑΛΙΑΣ	1.303	889	986	3.178	4.001	823
ΙΟΝΙΩΝ ΝΗΣΩΝ	345	351	307	1.003	12.292	11.289
ΔΥΤΙΚΗΣ ΕΛΛΑΔΑΣ	1.177	865	934	2.976	3.278	302
ΣΤΕΡΕΑΣ ΕΛΛΑΔΑΣ	786	703	738	2.227	2.971	744
ΑΤΤΙΚΗΣ	11.780	9.349	10.226	31.355	26.815	-4.540
ΠΕΛΟΠΟΝΝΗΣΟΥ	996	1.161	762	2.919	3.930	1.011
ΒΟΡΕΙΟΥ ΑΙΓΑΙΟΥ	473	404	277	1.154	2.874	1.720
ΝΟΤΙΟΥ ΑΙΓΑΙΟΥ	312	787	942	2.041	23.561	21.520
ΚΡΗΤΗΣ	1.504	1.947	1.119	4.570	20.082	15.512
ΣΥΝΟΛΟ ΧΩΡΑΣ	24.198	23.622	21.492	69.312	122.258	52.946

Πηγή: ΟΑΕΔ, Υπηρεσία Στατιστικής

Πίνακας 2.5 : ΤΟ ΙΣΟΖΥΓΙΟ ΤΗΣ ΑΠΑΣΧΟΛΗΣΗΣ ΤΟΥ ΙΔΙΩΤΙΚΟΥ ΤΟΜΕΑ ΣΤΙΣ ΠΕΡΙΦΕΡΕΙΕΣ: 2011

ΠΕΡΙΦΕΡΕΙΕΣ	ΙΣΟΖΥΓΙΟ ΑΠΑΣΧΟΛΗΣΗΣ: ΙΑΝΟΥΑΡΙΟΣ	ΙΣΟΖΥΓΙΟ ΑΠΑΣΧΟΛΗΣΗΣ: ΜΑΪΟΣ	ΙΣΟΖΥΓΙΟ ΑΠΑΣΧΟΛΗΣΗΣ: ΙΟΥΝΙΟΣ
ΑΝΑΤΟΛΙΚΗΣ ΜΑΚΕΔΟΝΙΑΣ ΚΑΙ ΘΡΑΚΗΣ	-2.780	860	-2.665
ΚΕΝΤΡΙΚΗΣ ΜΑΚΕΔΟΝΙΑΣ	-5.702	2.976	921
ΔΥΤΙΚΗΣ ΜΑΚΕΔΟΝΙΑΣ	-668	214	-662
ΗΠΕΙΡΟΥ	-983	515	61
ΘΕΣΣΑΛΙΑΣ	-2.188	823	-1.045
ΙΟΝΙΩΝ ΝΗΣΩΝ	-566	11.289	7.809
ΔΥΤΙΚΗΣ ΕΛΛΑΔΑΣ	-1.212	302	-1.151
ΣΤΕΡΕΑΣ ΕΛΛΑΔΑΣ	-631	744	317
ΑΤΤΙΚΗΣ	-10.445	-4.540	-14.834
ΠΕΛΟΠΟΝΝΗΣΟΥ	-1.296	1.011	1.156
ΒΟΡΕΙΟΥ ΑΙΓΑΙΟΥ	-516	1.720	229
ΝΟΤΙΟΥ ΑΙΓΑΙΟΥ	-742	21.520	10.330
ΚΡΗΤΗΣ	-1.266	15.512	6.058
ΣΥΝΟΛΟ ΧΩΡΑΣ	-28.995	52.946	6.524

Πηγή: ΟΑΕΔ, Υπηρεσία Στατιστικής

Τα συγκριτικά στοιχεία του παραπάνω πίνακα αποδεικνύουν τις διαφορετικές επιδόσεις των περιφερειών στο ισοζύγιο της μισθωτής απασχόλησης κατά τους μήνες αιχμής του ισοζυγίου. Ο Ιανουάριος είναι ο μήνας με το αρνητικό ισοζύγιο απασχόλησης για όλες της περιφέρειες της χώρας. Το μεγαλύτερο αρνητικό ισοζύγιο -δηλαδή τις περισσότερες απολύσεις, λήξεις συμβάσεων και οικειοθελείς αποχωρήσεις σε σχέση με τις αναγγελίες πρόσληψης- συγκεντρώνουν οι δύο μεγαλύτερες περιφέρειες της χώρας: Αττική (-10.445) και Κεντρική Μακεδονία: (-5.702), αλλά υψηλό αρνητικό ισοζύγιο παρουσιάζουν και οι περιφέρειες: Ανατολικής Μακεδονίας και Θράκης (-2.780), Θεσσαλίας (-2.188), Πελοποννήσου (-1.296), Κρήτης (-1.266), Δυτικής Ελλάδας (-1.212), και Ηπείρου (-983).

Τον Μάιο, το ισοζύγιο της απασχόλησης είναι θετικό για όλες τις περιφέρειες, με μόνη εξαίρεση την περιφέρεια Αττικής (-4.540), ενώ σημαντική μεταβολή/διακύμανση του ισοζυγίου στους τρεις μήνες του παραπάνω πίνακα παρουσιάζεται στις περιφέρειες: Ανατολικής Μακεδονίας και Θράκης, Δυτικής Μακεδονίας, Θεσσαλίας και Δυτικής Ελλάδας.

Η Περιφέρεια της Αττικής εμφανίζει αρνητικό ισοζύγιο και στους τρεις μήνες του πίνακα, ενώ πολύ θετικά αποτελέσματα τον Μάιο και τον Ιούνιο παρατηρούνται στις περιφέρειες του Νοτίου Αιγαίου, της Κρήτης και των Ιονίων νήσων, για λόγους που προαναφέρθηκαν (τουριστικές περιφέρειες).

Ακολουθεί η διαγραμματική απεικόνιση του πίνακα 2.5:

ΙΣΟΖΥΓΙΟ ΤΗΣ ΑΠΑΣΧΟΛΗΣΗΣ ΤΟΥ ΙΔΙΩΤΙΚΟΥ ΤΟΜΕΑ ΣΤΙΣ ΠΕΡΙΦΕΡΕΙΕΣ:2011

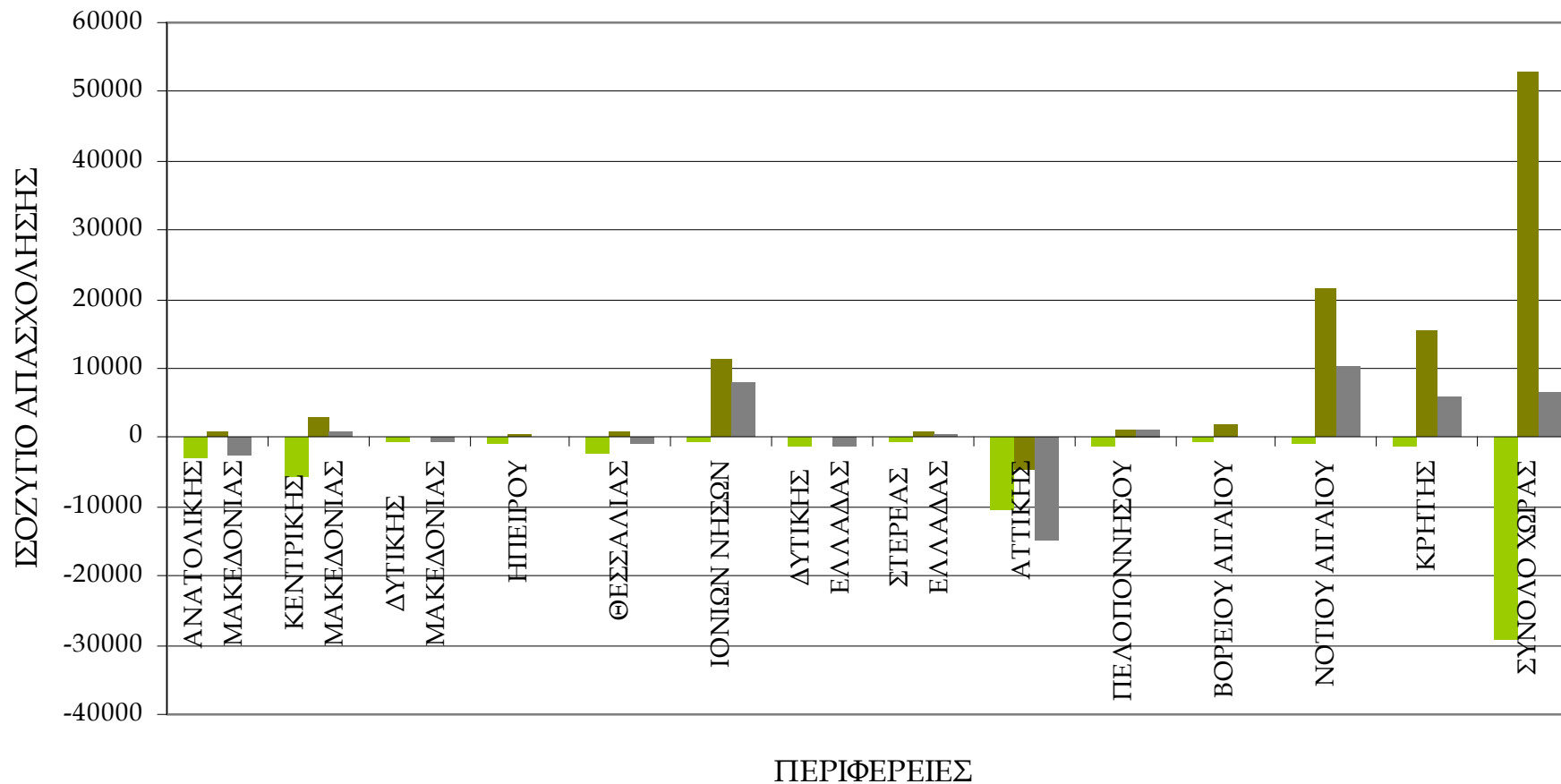

■ ΙΣΟΖΥΓΙΟ ΑΠΑΣΧΟΛΗΣΗΣ: ΙΑΝΟΥΑΡΙΟΣ ■ ΙΣΟΖΥΓΙΟ ΑΠΑΣΧΟΛΗΣΗΣ: ΜΑΪΟΣ ■ ΙΣΟΖΥΓΙΟ ΑΠΑΣΧΟΛΗΣΗΣ: ΙΟΥΝΙΟΣ

Στη συνέχεια, παραθέτουμε σχηματικά τις περιφέρειες με τις καλύτερες και χειρότερες επιδόσεις στο ισοζύγιο της απασχόλησης, κατά φθίνουσα σειρά:

Πίνακας 2.6: ΑΡΝΗΤΙΚΟ ΙΣΟΖΥΓΙΟ

ΙΑΝΟΥΑΡΙΟΣ	ΙΟΥΝΙΟΣ
Αττική	Αττική
Κεντρική Μακεδονία	Ανατολική Μακεδονία και Θράκη
Ανατολική Μακεδονία και Θράκη	Δυτική Ελλάδα
Θεσσαλία	Θεσσαλία
Πελοπόννησος	Δυτική Μακεδονία
Κρήτη	
Δυτική Ελλάδα	
Ήπειρος	

Πίνακας 2.7: ΘΕΤΙΚΟ ΙΣΟΖΥΓΙΟ

ΜΑΪΟΣ	ΙΟΥΝΙΟΣ
Νότιο Αιγαίο	Νότιο Αιγαίο
Κρήτη	Ιόνια Νησιά
Ιόνια Νησιά	Κρήτη
Κεντρική Μακεδονία	Πελοπόννησος
Βόρειο Αιγαίο	Κεντρική Μακεδονία
Πελοπόννησος	

Και από τους δύο παραπάνω πίνακες, διαπιστώνεται ότι η Αττική είναι η περιφέρεια με τις χειρότερες επιδόσεις, ενώ υψηλό αρνητικό ισοζύγιο απασχόλησης και τους δύο μήνες εμφανίζουν οι περιφέρειες: Ανατολικής Μακεδονίας και Θράκης, Θεσσαλίας και Δυτικής Ελλάδας.

Αντίθετα, υψηλές επιδόσεις παρουσιάζουν οι περιφέρειες: Νοτίου Αιγαίου, Κρήτης, Ιονίων Νήσων, Κεντρικής Μακεδονίας και Πελοποννήσου.

ΣΥΜΠΕΡΑΣΜΑΤΑ

Το πρώτο εξάμηνο του 2011, οι εγγεγραμμένοι άνεργοι στον ΟΑΕΔ κυμάνθηκαν από 714.675 άτομα τον Μάρτιο σε 685.000 τον Μάιο. Σε σύγκριση με τα στοιχεία των αντίστοιχων μηνών του 2010, ο αριθμός των ανέργων είναι αυξημένος σε κάθε μήνα, σε ποσοστό που κυμαίνεται από 11,63% (τον Φεβρουάριο) έως 21,24% (τον Ιούνιο), ενώ και στα δύο έτη, τους τρεις τελευταίους μήνες παρατηρείται τάση ελαφράς μείωσης. Οι εγγεγραμμένοι άνεργοι αντιπροσωπεύουν σε σημαντικό βαθμό το σύνολο των ανέργων της χώρας, εφόσον για παράδειγμα τον Μάρτιο, αντιστοιχούσαν στο 88% του συνόλου των ανέργων που κατέγραψε η Ελληνική Στατιστική Αρχή (811.340 άτομα), τον Μάιο στο 83% (822.719 άτομα), τον Ιούνιο στο 87% (793.685). Οι δύο μεγαλύτερες περιφέρειες της χώρας (Αττική και Κεντρική Μακεδονία) συγκεντρώνουν πάνω από το μισό των εγγεγραμμένων ανέργων, αλλά υψηλά ποσοστά συγκέντρωσης εμφανίζουν επίσης και οι περιφέρειες Ανατολικής Μακεδονίας και Θράκης, Δυτικής Ελλάδας, Θεσσαλίας και Στερεάς Ελλάδας.

Από τον Ιανουάριο στον Ιούνιο, η εγγεγραμμένη ανεργία εμφανίζει σημαντική μείωση στις περιφέρειες υψηλής τουριστικής δραστηριότητας: Νοτίου Αιγαίου (-49%), Ιονίων Νήσων (-24%), Κρήτης (-9%), καθώς και στο Βόρειο Αιγαίο (-11%). Αντίθετα, οι περιφέρειες Αττικής και Δυτικής Ελλάδας παρουσιάζουν την μεγαλύτερη αύξηση (5,91 και 5,76% αντιστοίχως). Μεταξύ των μηνών και στο σύνολο των περιφερειών, η μεγαλύτερη ποσοστιαία αύξηση των ανέργων σημειώνεται από τον Φεβρουάριο στον Μάρτιο, ενώ αντιθέτως, η μεγαλύτερη μείωση σημειώνεται από τον Απρίλιο στον Μάιο.

Θα πρέπει να επισημάνουμε ότι οι άνεργοι αποτελούν την συντριπτική πλειοψηφία των ατόμων που προσέρχονται προς εγγραφή στον ΟΑΕΔ, εφόσον τα άτομα που αναζητούν εργασία -δηλαδή οι άνεργοι- αποτελούν το 83% του συνόλου των εγγεγραμμένων ατόμων. Το ίδιο ισχύει και στο επίπεδο των περιφερειών, με μόνη εξαίρεση τις περιφέρειες

υψηλής τουριστικής ανάπτυξης: Ιονίων νήσων, Νοτίου Αιγαίου και Κρήτης, όπου το ποσοστό των ανέργων στο σύνολο των εγγεγραμμένων ατόμων είναι ιδιαίτερα χαμηλό τους τρεις πρώτους μήνες⁶ και χαμηλότερο συγκριτικά με τις υπόλοιπες περιφέρειες τους τρεις τελευταίους μήνες, γεγονός που προφανώς αντανακλά τον εποχικό αλλά και αδήλωτο χαρακτήρα της απασχόλησης και της οικονομικής δραστηριότητας στις περιφέρειες αυτές.

Αναλύοντας τα μορφολογικά χαρακτηριστικά των ανέργων, οι γυναίκες υπερτερούν των ανδρών, καθώς συγκεντρώνουν το 56 με 58% του συνόλου, και επιπλέον είναι περίπου κατά το ήμισυ μακροχρόνια άνεργες⁷, όταν η αντίστοιχη αναλογία στους άνδρες είναι ένας στους τέσσερις.

Όσον αφορά τις ηλικιακές κατηγορίες, οι άνεργοι στο μεγαλύτερο ποσοστό τους που κυμαίνεται γύρω στο 62%, βρίσκονται στις κατεξοχήν παραγωγικές ηλικίες των 30-54 ετών, αλλά κατά ένα υψηλό επίσης ποσοστό 28% είναι νέοι κάτω των 30 ετών. Οι ηλικίες από 55 ετών και άνω αντιπροσωπεύουν το 9,5% περίπου του συνόλου των ανέργων, αλλά οι μισοί από αυτούς είναι μακροχρόνια άνεργοι (γύρω στα 34.000 άτομα). Αντίστοιχα, στην κατηγορία των 30-54 ετών οι μακροχρόνια άνεργοι είναι γύρω στο 37% (περίπου 280.000 άτομα) και στις ηλικίες κάτω των 30 ετών, στο 28 με 31% (57.000-59.000 άτομα).

Οι μισοί από τους ανέργους είναι δευτεροβάθμιας εκπαίδευσης, ένα υψηλό ποσοστό που κυμαίνεται γύρω στο 39% είναι υποχρεωτικής εκπαίδευσης – δηλαδή απόφοιτοι μέχρι και την τρίτη Γυμνασίου –, αλλά και σε ποσοστό 14-16% είναι πτυχιούχοι τριτοβάθμιας εκπαίδευσης. Πάνω από έναν στους τρεις ανέργους υποχρεωτικής και δευτεροβάθμιας εκπαίδευσης είναι μακροχρόνια άνεργοι, και στους ανέργους της τριτοβάθμιας εκπαίδευσης η αναλογία είναι ακριβώς ένας στους τρεις.

Στην συντριπτική τους πλειοψηφία (92%) είναι Έλληνες υπήκοοι, κατά ένα ποσοστό 6% είναι υπήκοοι τρίτων χωρών, ενώ σε πολύ μικρό ποσοστό (1,5%) είναι υπήκοοι χωρών της Ευρωπαϊκής Ένωσης.

⁶ Κυμαίνεται γύρω στο 50%.

⁷ Δηλαδή άνεργες για διάστημα από ένα έτος και πάνω.

Στο σύνολο των εγγεγραμμένων ανέργων οι επιδοτούμενοι αποτελούν ποσοστό που κυμαίνεται από 43% τον Μάρτιο έως 29% τον Ιούνιο. Την μεγαλύτερη κατηγορία επιδοτούμενων (που κυμαίνεται από 57-83%) συγκροτούν οι κοινοί άνεργοι⁸, ενώ μεγάλο μέρος των επιδοτούμενων αντιπροσωπεύουν επίσης τα εποχικά επαγγέλματα του τουρισμού [αντιστοιχούν σε σημαντικό μέρος (28-29%) του συνόλου κατά τους τρεις πρώτους μήνες του έτους, με σημαντική μείωση τον Μάιο (στο 9,5%) και ιδιαίτερα τον Ιούνιο (στο 3% του συνόλου των επιδοτούμενων)], και του αγροτικού τομέα που τον Ιανουάριο αντιστοιχούσαν στο 10% των επιδοτούμενων ανέργων, μειώθηκαν τον Μάιο στο 8%, με περαιτέρω μείωση τον Ιούνιο στο 5%. Οι οικοδόμοι που τον Ιανουάριο αντιστοιχούσαν στο 3% των επιδοτούμενων, αυξάνονται σταδιακά τους επόμενους μήνες για να καταλήξουν τον Ιούνιο στο 9% του συνόλου. Ο μεγαλύτερος αριθμός επιδοτούμενων ανέργων καταγράφεται τον Μάρτιο (305.952 άτομα) και ο μικρότερος τον Ιούνιο (198.315 άτομα).

Η περιοδικότητα που εμφανίζουν τα στοιχεία της εγγεγραμμένης ανεργίας συμβαδίζει και με τα στοιχεία των ροών της μισθωτής απασχόλησης του ιδιωτικού τομέα που επίσης καταγράφονται στον ΟΑΕΔ. Οι αναγγελίες πρόσληψης αυξάνουν σημαντικά από τον Ιανουάριο στον Ιούνιο εξαιτίας της έναρξης των τουριστικών επαγγελμάτων, και πράγματι οι περιφέρειες υψηλής τουριστικής δραστηριότητας (Νοτίου Αιγαίου, Κρήτης και Ιονίων Νήσων) εμφανίζουν το υψηλότερο –συγκριτικά με τις υπόλοιπες περιφέρειες – θετικό ισοζύγιο απασχόλησης τον Μάιο και τον Ιούνιο.

Οι καταγγελίες και λήξεις συμβάσεων ορισμένου χρόνου παρουσιάζουν τάση μείωσης μέχρι τον Απρίλιο και αυξάνουν σημαντικά τον Ιούνιο (εξαιτίας κυρίως της λήξης των συμβάσεων ορισμένου χρόνου των αναπληρωτών εκπαιδευτικών), αλλά το καθαρό αποτέλεσμα των ροών της απασχόλησης είναι θετικό εξαιτίας της μεγαλύτερης αύξησης των αναγγελιών πρόσληψης τους τρεις τελευταίους μήνες.

Ο Ιανουάριος είναι ο μήνας με το υψηλότερο αρνητικό ισοζύγιο απασχόλησης μεταξύ των τριών πρώτων μηνών, δίνει αρνητικό αποτέλεσμα σε όλες τις περιφέρειες, ενώ αντίθετα ο

⁸ Όπως φαίνεται και στο υπόμνημα, οι κοινοί άνεργοι είναι εκείνοι που προέρχονται από όλους του κλάδους οικονομικής δραστηριότητας πλην εκείνων που εμφανίζονται σε διακριτές κατηγορίες (οικοδόμοι, εποχικοί τουρισμού, εποχικοί του αγροτικού τομέα, εκπαιδευτικοί), και των οποίων η σχέση εργασίας είναι αορίστου χρόνου. Ακόμα περιλαμβάνει τους άνεργους που απασχολήθηκαν στους αναφερομένους τομείς με σύμβαση ορισμένου χρόνου και δεν εντάσσονται σε μία από τις λοιπές κατηγορίες.

Μάϊος είναι ο μήνας με το υψηλότερο θετικό ισοζύγιο απασχόλησης μεταξύ των τριών τελευταίων μηνών και θετικό ισοζύγιο απασχόλησης σε όλες τις περιφέρειες εκτός της Αττικής.

Η Αττική αποδεικνύεται πράγματι και με βάση τα στοιχεία των ροών της μισθωτής απασχόλησης –όπως και βάσει των στοιχείων της εγγεγραμμένης ανεργίας- ότι είναι η περιφέρεια με τις χειρότερες επιδόσεις, εφόσον παρουσιάζει το υψηλότερο αρνητικό ισοζύγιο απασχόλησης μεταξύ των περιφερειών τον Ιανουάριο και τον Ιούνιο, και είναι η μόνη περιφέρεια με αρνητικό ισοζύγιο απασχόλησης τον Μάϊο.

Τα στοιχεία των ροών της μισθωτής απασχόλησης συγκλίνουν επίσης με τα στοιχεία της εγγεγραμμένης ανεργίας, εφόσον οι περιφέρειες με την υψηλότερη συγκέντρωση ανέργων δίνουν και τα μεγαλύτερα αρνητικά ισοζύγια απασχόλησης, και το αντίθετο.

Έτσι, οι περιφέρειες Ανατολικής Μακεδονίας και Θράκης, Δυτικής Ελλάδας και Θεσσαλίας συγκεντρώνουν μεγάλο ποσοστό των ανέργων και παρουσιάζουν τα υψηλότερα αρνητικά ισοζύγια απασχόλησης μετά την Αττική και την Κεντρική Μακεδονία.

Αντίθετα, οι περιφέρειες Νοτίου Αιγαίου, Κρήτης και Ιονίων Νήσων, συγκεντρώνουν χαμηλό ποσοστό των ανέργων, και εμφανίζουν τα υψηλότερα θετικά ισοζύγια απασχόλησης των τελευταίων μηνών.

Υπόμνημα

Κοινοί: Περιλαμβάνονται οι άνεργοι που προέρχονται απ' όλους τους κλάδους οικονομικής δραστηριότητας, πλην αυτών που εντάσσονται στις λοιπές κατηγορίες, και των οποίων η σχέση εργασίας ήταν αορίστου χρόνου. Ακόμα περιλαμβάνει τους άνεργους που απασχολήθηκαν στους αναφερόμενους τομείς με σύμβαση ορισμένου χρόνου και δεν εντάσσονται σε μία από τις λοιπές κατηγορίες.

Οικοδόμοι: Όσοι απασχολούνται στον κατασκευαστικό κλάδο και ασφαλίζονται στον κλάδο εργατοτεχνιτών - οικοδόμων του ΙΚΑ - ΕΤΑΜ.

Εποχικοί Τουρισμού: Περιλαμβάνονται στην κατηγορία αυτή οι εποχικοί από ξενοδοχειακές, τουριστικές, επισιτιστικές επιχειρήσεις συνεχούς ή εποχικής λειτουργίας. Οι συγκεκριμένοι άνεργοι μπορούν να απασχολούνται σε μία ή περισσότερες συνεχείς σεζόν.

Εποχικοί λοιποί (Αγροτικά): Περιλαμβάνονται στην κατηγορία αυτή οι εποχικοί μιας ή περισσότερων σεζόν που απολύθηκαν από επιχειρήσεις μεταποίησης/διαλογής αγροτικών προϊόντων.

Εκπαιδευτικοί: Περιλαμβάνονται στην κατηγορία αυτή οι ωρομίσθιοι και οι αναπληρωτές εκπαιδευτικοί.

Λοιποί: Περιλαμβάνονται στην κατηγορία αυτή οι απολυθέντες λόγω επίσκεψης, λόγω απόλυσης από μεταφερόμενες ή συγχωνευόμενες επιχειρήσεις, λόγω διακοπής λειτουργίας επιχείρησης.