

ΟΑΕΔ

ΣΥΝΟΠΤΙΚΗ ΕΚΘΕΣΗ

ΕΓΓΕΓΡΑΜΜΕΝΟΙ ΣΤΟ ΜΗΤΡΩΟ ΤΟΥ ΟΑΕΔ

ΜΑΡΤΙΟΣ 2021

ΟΡΓΑΝΙΣΜΟΣ ΑΠΑΣΧΟΛΗΣΗΣ
ΕΡΓΑΤΙΚΟΥ ΔΥΝΑΜΙΚΟΥ



ΣΥΝΟΠΤΙΚΗ ΕΚΘΕΣΗ
ΕΓΓΕΓΡΑΜΜΕΝΟΙ ΣΤΟ ΜΗΤΡΩΟ ΤΟΥ ΟΑΕΔ
ΜΑΡΤΙΟΣ 2021

ΠΕΡΙΕΧΟΜΕΝΑ

ΠΕΡΙΕΧΟΜΕΝΑ

ΕΓΓΕΓΡΑΜΜΕΝΟΙ ΣΤΟ ΜΗΤΡΩΟ ΤΟΥ ΟΑΕΔ ΜΑΡΤΙΟΣ 2021

1. Εγγεγραμμένοι στο μητρώο του ΟΑΕΔ	5
2. Εγγεγραμμένοι άνεργοι αναζητούντες εργασία ανά Περιφέρεια	6
3. Εγγεγραμμένοι λοιποί μη αναζητούντες εργασία ανά Περιφέρεια	8
4. Σύνολο εγγεγραμμένων ανά Περιφέρεια	10
5. Μεταβολές στο σύνολο των εγγεγραμμένων	12
6. Μεταβολές στο σύνολο των εγγεγραμμένων με διάρκεια ανεργίας μεγαλύτερη ή ίση των 12 μηνών	15
7. Μεταβολές στο σύνολο των εγγεγραμμένων με διάρκεια ανεργίας μικρότερη των 12 μηνών	18
8. Σύνολο εγγεγραμμένων ανά Φύλο και διάρκεια ανεργίας	21
9. Σύνολο εγγεγραμμένων ανά Ηλικιακή ομάδα και διάρκεια ανεργίας	22
10. Σύνολο εγγεγραμμένων ανά Εκπαιδευτικό επίπεδο και διάρκεια ανεργίας	24
11. Σύνολο εγγεγραμμένων ανά Υψηλότητα και διάρκεια ανεργίας	26
12. Επιδοτούμενοι άνεργοι ανά κατηγορία επιδότησης και ανά Περιφέρεια	27
13. Επιδοτούμενοι άνεργοι και μεταβολές στις κατηγορίες α: κοινοί και λοιπές κατηγορίες επιδοτούμενων και β: εποχικοί τουριστικών επαγγελματιών ανά Περιφέρεια	30

**ΕΓΓΕΓΡΑΜΜΕΝΟΙ ΣΤΟ ΜΗΤΡΩΟ ΤΟΥ ΟΑΕΔ
ΜΑΡΤΙΟΣ 2021**

	Άνεργοι [Αναζητούντες εργασία]	Λοιποί [Μη αναζητούντες εργασία] [1]
Εγγεγραμμένοι >= 12 Μήνες [2]	572.645	44.694
Εγγεγραμμένοι < 12 Μήνες	513.888	1
Σύνολο	1.086.533	44.695

	Κοινοί & Λοιπές Κατηγορίες επιδοτούμενων [3]	Εποχικοί τουριστικών επαγγελμάτων [3]	Σύνολο [3]	Δικαιούχοι που πληρώθηκαν και συνεχίζουν να είναι δικαιούχοι [4]	Νέες αιτήσεις ανέργων για επιδότηση [5]
Επιδοτούμενοι	129.846	126.521	256.367	181.712	11.849

*Πίνακας 1: Εγγεγραμμένοι στο μητρώο του ΟΑΕΔ:
Μάρτιος 2021*

ΥΠΟΜΝΗΜΑ

[1] Εγγεγραμμένοι στο μητρώο του ΟΑΕΔ οι οποίοι έχουν δηλώσει ότι δεν αναζητούν εργασία.

[2] Εγγεγραμμένοι στο μητρώο του ΟΑΕΔ με ενεργό δελτίο για συνεχόμενο διάστημα μεγαλύτερο ή ίσο των 12 μηνών.

[3] Αφορά αριθμό δικαιούχων που πληρώθηκαν εντός του αντίστοιχου μήνα.

[4] Σύνολο δικαιούχων επιδότησης που πληρώθηκαν και στο τέλος του μήνα συνεχίζουν να έχουν δικαίωμα επιδότησης.

[5] Σύμφωνα με την ισχύουσα διοικητική διαδικασία, η πρώτη πληρωμή γίνεται 37 ημέρες μετά την εγγραφή του δικαιούχου επιδόματος ανεργίας.

1. Εγγεγραμμένοι στο μητρώο του ΟΑΕΔ

Στον πίνακα 1 εμφανίζονται τα στοιχεία των εγγεγραμμένων στο μητρώο του ΟΑΕΔ για τον μήνα Μάρτιο 2021 στο σύνολο της χώρας. Από τον ανωτέρω πίνακα προκύπτουν τα εξής συμπεράσματα:

- Το σύνολο των ανέργων με κριτήριο την αναζήτηση εργασίας για τον μήνα Μάρτιο 2021 ανήλθε σε 1.086.533 άτομα. Από αυτά 572.645 (ποσοστό 52,70%) είναι εγγεγραμμένα στο μητρώο του ΟΑΕΔ για χρονικό διάστημα ίσο ή και περισσότερο των 12 μηνών, και 513.888 (ποσοστό 47,30%) είναι εγγεγραμμένα στο μητρώο ανέργων του ΟΑΕΔ για χρονικό διάστημα μικρότερο των 12 μηνών.
- Το σύνολο των λοιπών (μη αναζητούντων εργασία) για τον μήνα Μάρτιο 2021 ανήλθε σε 44.695 άτομα.
- Το σύνολο των επιδοτούμενων ανέργων (αφορά τον αριθμό των δικαιούχων που πληρώθηκαν εντός του αντίστοιχου μήνα) ανέρχεται σε 256.367 άτομα από τα οποία οι 129.846 (ποσοστό 50,65%) είναι κοινοί και λοιπές κατηγορίες επιδοτούμενων και οι 126.521 (ποσοστό 49,35%) είναι εποχικοί τουριστικών επαγγελμάτων.
- Το σύνολο του αριθμού των δικαιούχων που πληρώθηκαν και στο τέλος του μήνα συνεχίζουν να έχουν δικαίωμα επιδότησης ανέρχεται σε 181.712 άτομα.
- Το σύνολο των νέων αιτήσεων ανέργων για επιδότηση (σύμφωνα με την ισχύουσα διοικητική διαδικασία, η πρώτη πληρωμή γίνεται 37 ημέρες μετά την εγγραφή του δικαιούχου επιδόματος ανεργίας) ανέρχεται σε 11.849 άτομα.

2. Εγγεγραμμένοι άνεργοι [αναζητούντες εργασία] ανά Περιφέρεια

Στον πίνακα 2 εμφανίζεται ο αριθμός ανέργων που αναζητούν εργασία ανά Περιφέρεια και η ποσοστιαία κατανομή του ανά Περιφέρεια για τον μήνα Μάρτιο 2021.

ΑΡΙΘΜΟΣ ΑΝΕΡΓΩΝ ΑΝΑΖΗΤΟΥΝΤΩΝ ΕΡΓΑΣΙΑ ΑΝΑ ΠΕΡΙΦΕΡΕΙΑ ΜΑΡΤΙΟΣ 2021		
	ΜΑΡΤΙΟΣ 2021	ΠΟΣΟΣΤΙΑΙΑ ΚΑΤΑΝΟΜΗ
ΑΝΑΤΟΛΙΚΗ ΜΑΚΕΔΟΝΙΑ ΚΑΙ ΘΡΑΚΗ	56.585	5,21%
ΚΕΝΤΡΙΚΗ ΜΑΚΕΔΟΝΙΑ	205.564	18,92%
ΔΥΤΙΚΗ ΜΑΚΕΔΟΝΙΑ	28.845	2,65%
ΗΠΕΙΡΟΣ	29.574	2,72%
ΘΕΣΣΑΛΙΑ	68.489	6,30%
ΙΟΝΙΑ ΝΗΣΙΑ	35.013	3,22%
ΔΥΤΙΚΗ ΕΛΛΑΔΑ	76.263	7,02%
ΣΤΕΡΕΑ ΕΛΛΑΔΑ	46.312	4,26%
ΑΤΤΙΚΗ	342.491	31,52%
ΠΕΛΟΠΟΝΝΗΣΟΣ	45.559	4,19%
ΒΟΡΕΙΟ ΑΙΓΑΙΟ	16.940	1,56%
ΝΟΤΙΟ ΑΙΓΑΙΟ	55.385	5,10%
ΚΡΗΤΗ	79.513	7,32%
ΣΥΝΟΛΟ	1.086.533	100,00%

Πίνακας 2: Κατανομή ανέργων αναζητούντων εργασία ανά Περιφέρεια: Μάρτιος 2021

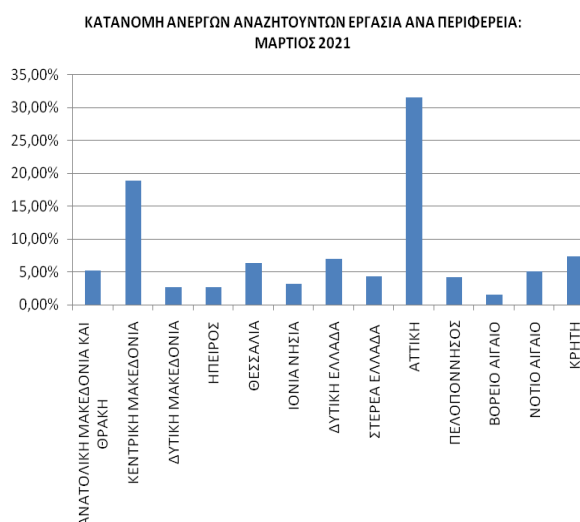

Διάγραμμα 1: Ποσοστιαία κατανομή ανέργων αναζητούντων εργασία ανά Περιφέρεια: Μάρτιος 2021

Όπως προκύπτει από τον ανωτέρω πίνακα οι εγγεγραμμένοι άνεργοι που αναζητούν εργασία ανέρχονται κατά το μήνα Μάρτιο 2021 σε 1.086.533 άτομα.

Ο μεγαλύτερος αριθμός ανέργων που αναζητούν εργασία καταγράφεται στην Περιφέρεια Αττικής με 342.491 άτομα και στην Περιφέρεια Κεντρικής Μακεδονίας με 205.564 άτομα.

Στην Περιφέρεια Αττικής αναλογεί το 31,52% από το σύνολο της χώρας και στην Περιφέρεια της Κεντρικής Μακεδονίας αναλογεί το 18,92%.

Στο διάγραμμα 1 εμφανίζεται το ποσοστό που αναλογεί σε κάθε Περιφέρεια για τον Μάρτιο 2021.

3. Εγγεγραμμένοι [Λοιποί μη αναζητούντες εργασία] ανά Περιφέρεια

ΑΡΙΘΜΟΣ ΛΟΙΠΩΝ ΜΗ ΑΝΑΖΗΤΟΥΝΤΩΝ ΕΡΓΑΣΙΑ ΑΝΑ ΠΕΡΙΦΕΡΕΙΑ
ΜΑΡΤΙΟΣ 2021

	ΜΑΡΤΙΟΣ 2021	ΠΟΣΟΣΤΙΑΙΑ ΚΑΤΑΝΟΜΗ
ΑΝΑΤΟΛΙΚΗ ΜΑΚΕΔΟΝΙΑ ΚΑΙ ΘΡΑΚΗ	1.987	4,45%
ΚΕΝΤΡΙΚΗ ΜΑΚΕΔΟΝΙΑ	8.515	19,05%
ΔΥΤΙΚΗ ΜΑΚΕΔΟΝΙΑ	190	0,43%
ΗΠΕΙΡΟΣ	762	1,70%
ΘΕΣΣΑΛΙΑ	1.466	3,28%
ΙΟΝΙΑ ΝΗΣΙΑ	733	1,64%
ΔΥΤΙΚΗ ΕΛΛΑΔΑ	3.216	7,20%
ΣΤΕΡΕΑ ΕΛΛΑΔΑ	1.124	2,51%
ΑΤΤΙΚΗ	21.092	47,19%
ΠΕΛΟΠΟΝΝΗΣΟΣ	1.901	4,25%
ΒΟΡΕΙΟ ΑΙΓΑΙΟ	308	0,69%
ΝΟΤΙΟ ΑΙΓΑΙΟ	1.309	2,93%
ΚΡΗΤΗ	2.092	4,68%
ΣΥΝΟΛΟ	44.695	100,00%

Πίνακας 3: Λοιποί μη αναζητούντες εργασία ανά Περιφέρεια:
Μάρτιος 2021

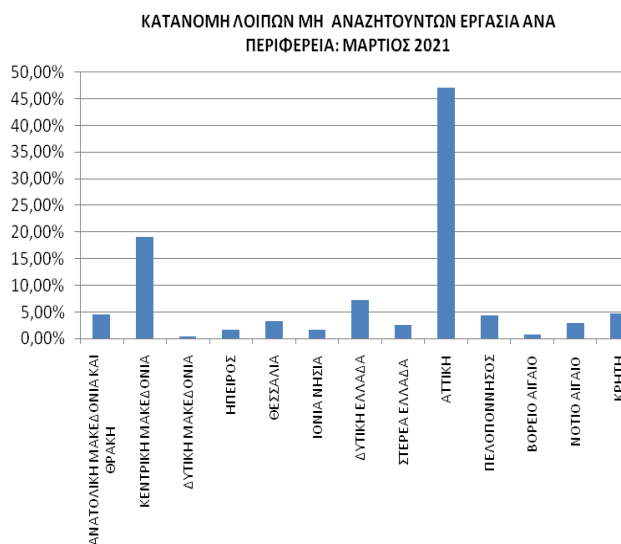

Διάγραμμα 2: Ποσοστιαία κατανομή Λοιπών μη αναζητούντων εργασία ανά Περιφέρεια:
Μάρτιος 2021

Όπως προκύπτει από τον ανωτέρω πίνακα οι εγγεγραμμένοι λοιποί [μη αναζητούντες εργασία] κατά το μήνα Μάρτιο 2021 ανέρχονται σε 44.695 άτομα.

Ο μεγαλύτερος αριθμός των εγγεγραμμένων λοιπών μη αναζητούντων εργασία καταγράφεται στην Περιφέρεια Αττικής με 21.092 άτομα και στην Περιφέρεια Κεντρικής Μακεδονίας με 8.515 άτομα.

Στην Περιφέρεια Αττικής αναλογεί το 47,19% από το σύνολο της χώρας και στην Περιφέρεια της Κεντρικής Μακεδονίας αναλογεί το 19,05%.

Στο διάγραμμα 2 εμφανίζεται το ποσοστό που αναλογεί σε κάθε Περιφέρεια για τον Μάρτιο 2021.

4. Σύνολο εγγεγραμμένων ανά Περιφέρεια

Στον πίνακα 4 εμφανίζεται ο αριθμός του συνόλου των εγγεγραμμένων [ανεργοί αναζητούντες εργασία και λοιποί μη αναζητούντες εργασία] ανά Περιφέρεια και η ποσοστιαία κατανομή ανά Περιφέρεια για τον μήνα Μάρτιο 2021.

ΣΥΝΟΛΟ ΕΓΓΕΓΡΑΜΜΕΝΩΝ ΑΝΑ ΠΕΡΙΦΕΡΕΙΑ ΜΑΡΤΙΟΣ 2021		
	ΜΑΡΤΙΟΣ 2021	ΠΟΣΟΣΤΙΑΙΑ ΚΑΤΑΝΟΜΗ
ΑΝΑΤΟΛΙΚΗ ΜΑΚΕΔΟΝΙΑ ΚΑΙ ΘΡΑΚΗ	58.572	5,18%
ΚΕΝΤΡΙΚΗ ΜΑΚΕΔΟΝΙΑ	214.079	18,92%
ΔΥΤΙΚΗ ΜΑΚΕΔΟΝΙΑ	29.035	2,57%
ΗΠΕΙΡΟΣ	30.336	2,68%
ΘΕΣΣΑΛΙΑ	69.955	6,18%
ΙΟΝΙΑ ΝΗΣΙΑ	35.746	3,16%
ΔΥΤΙΚΗ ΕΛΛΑΔΑ	79.479	7,03%
ΣΤΕΡΕΑ ΕΛΛΑΔΑ	47.436	4,19%
ΑΤΤΙΚΗ	363.583	32,14%
ΠΕΛΟΠΟΝΝΗΣΟΣ	47.460	4,20%
ΒΟΡΕΙΟ ΑΙΓΑΙΟ	17.248	1,52%
ΝΟΤΙΟ ΑΙΓΑΙΟ	56.694	5,01%
ΚΡΗΤΗ	81.605	7,21%
ΣΥΝΟΛΟ	1.131.228	100,00%

Πίνακας 4: Κατανομή συνόλου εγγεγραμμένων ανά Περιφέρεια:
Μάρτιος 2021

ΚΑΤΑΝΟΜΗ ΣΥΝΟΛΟΥ ΕΓΓΕΓΡΑΜΜΕΝΩΝ ΑΝΑ ΠΕΡΙΦΕΡΕΙΑ: ΜΑΡΤΙΟΣ 2021

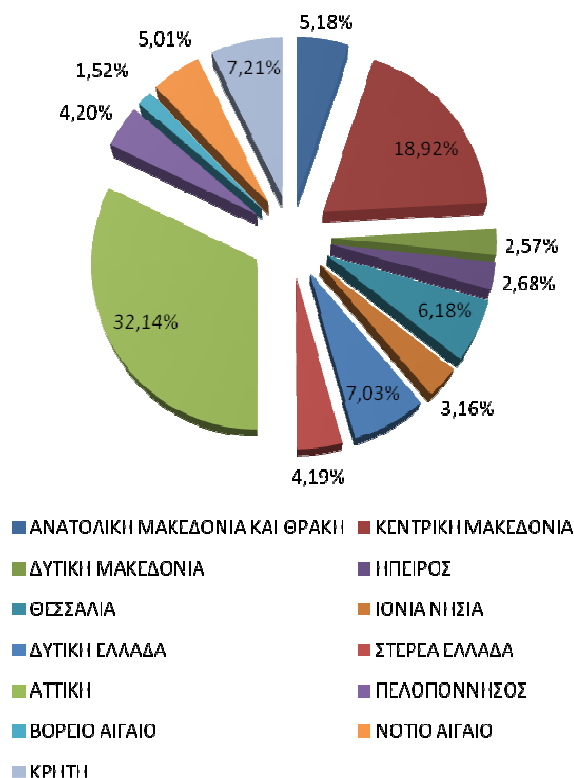

Διάγραμμα 3: Ποσοστιαία κατανομή συνόλου εγγεγραμμένων ανά Περιφέρεια: Μάρτιος 2021

Όπως προκύπτει από τον ανωτέρω πίνακα το σύνολο των εγγεγραμμένων ανέρχεται σε 1.131.228 άτομα κατά τον Μάρτιο 2021.

Ο μεγαλύτερος αριθμός καταγράφεται στην Περιφέρεια Αττικής με 363.583 άτομα και στην Περιφέρεια Κεντρικής Μακεδονίας με 214.079 άτομα.

Στην Περιφέρεια Αττικής αναλογεί το 32,14% από το σύνολο της χώρας και στην Περιφέρεια της Κεντρικής Μακεδονίας αναλογεί το 18,92%.

Στο διάγραμμα 3 εμφανίζεται το ποσοστό που αναλογεί σε κάθε Περιφέρεια για τον Μάρτιο 2021.

5. Μεταβολές στο σύνολο των εγγεγραμμένων

ΜΕΤΑΒΟΛΕΣ ΑΝΑ ΠΕΡΙΦΕΡΕΙΑ: ΦΕΒΡΟΥΑΡΙΟΣ 2021-ΜΑΡΤΙΟΣ 2021				
	ΦΕΒΡΟΥΑΡΙΟΣ 2021	ΜΑΡΤΙΟΣ 2021	ΑΠΟΛΥΤΗ ΜΕΤΑΒΟΛΗ	ΠΟΣΟΣΤΙΑΙΑ ΜΕΤΑΒΟΛΗ
ΑΝΑΤΟΛΙΚΗ ΜΑΚΕΔΟΝΙΑ ΚΑΙ ΘΡΑΚΗ	59.298	58.572	-726	-1,22%
ΚΕΝΤΡΙΚΗ ΜΑΚΕΔΟΝΙΑ	216.756	214.079	-2.677	-1,24%
ΔΥΤΙΚΗ ΜΑΚΕΔΟΝΙΑ	29.333	29.035	-298	-1,02%
ΗΠΕΙΡΟΣ	30.663	30.336	-327	-1,07%
ΘΕΣΣΑΛΙΑ	70.402	69.955	-447	-0,63%
ΙΟΝΙΑ ΝΗΣΙΑ	36.768	35.746	-1.022	-2,78%
ΔΥΤΙΚΗ ΕΛΛΑΔΑ	80.149	79.479	-670	-0,84%
ΣΤΕΡΕΑ ΕΛΛΑΔΑ	48.315	47.436	-879	-1,82%
ΑΤΤΙΚΗ	368.968	363.583	-5.385	-1,46%
ΠΕΛΟΠΟΝΝΗΣΟΣ	47.745	47.460	-285	-0,60%
ΒΟΡΕΙΟ ΑΙΓΑΙΟ	17.474	17.248	-226	-1,29%
ΝΟΤΙΟ ΑΙΓΑΙΟ	58.736	56.694	-2.042	-3,48%
ΚΡΗΤΗ	83.184	81.605	-1.579	-1,90%
ΣΥΝΟΛΟ	1.147.791	1.131.228	-16.563	-1,44%

Πίνακας 5: Μεταβολές συνόλου εγγεγραμμένων:
Φεβρουάριος 2021- Μάρτιος 2021

ΜΕΤΑΒΟΛΕΣ ΑΝΑ ΠΕΡΙΦΕΡΕΙΑ: ΜΑΡΤΙΟΣ 2020-ΜΑΡΤΙΟΣ 2021				
	ΜΑΡΤΙΟΣ 2020	ΜΑΡΤΙΟΣ 2021	ΑΠΟΛΥΤΗ ΜΕΤΑΒΟΛΗ	ΠΟΣΟΣΤΙΑΙΑ ΜΕΤΑΒΟΛΗ
ΑΝΑΤΟΛΙΚΗ ΜΑΚΕΔΟΝΙΑ ΚΑΙ ΘΡΑΚΗ	58.476	58.572	96	0,16%
ΚΕΝΤΡΙΚΗ ΜΑΚΕΔΟΝΙΑ	216.566	214.079	-2.487	-1,15%
ΔΥΤΙΚΗ ΜΑΚΕΔΟΝΙΑ	29.520	29.035	-485	-1,64%
ΗΠΕΙΡΟΣ	31.430	30.336	-1.094	-3,48%
ΘΕΣΣΑΛΙΑ	71.522	69.955	-1.567	-2,19%
ΙΟΝΙΑ ΝΗΣΙΑ	33.383	35.746	2.363	7,08%
ΔΥΤΙΚΗ ΕΛΛΑΔΑ	80.612	79.479	-1.133	-1,41%
ΣΤΕΡΕΑ ΕΛΛΑΔΑ	47.156	47.436	280	0,59%
ΑΤΤΙΚΗ	370.019	363.583	-6.436	-1,74%
ΠΕΛΟΠΟΝΝΗΣΟΣ	47.019	47.460	441	0,94%
ΒΟΡΕΙΟ ΑΙΓΑΙΟ	17.710	17.248	-462	-2,61%
ΝΟΤΙΟ ΑΙΓΑΙΟ	52.636	56.694	4.058	7,71%
ΚΡΗΤΗ	75.597	81.605	6.008	7,95%
ΣΥΝΟΛΟ	1.131.646	1.131.228	-418	-0,04%

Πίνακας 5α: Μεταβολές συνόλου εγγεγραμμένων:
Μάρτιος 2020- Μάρτιος 2021

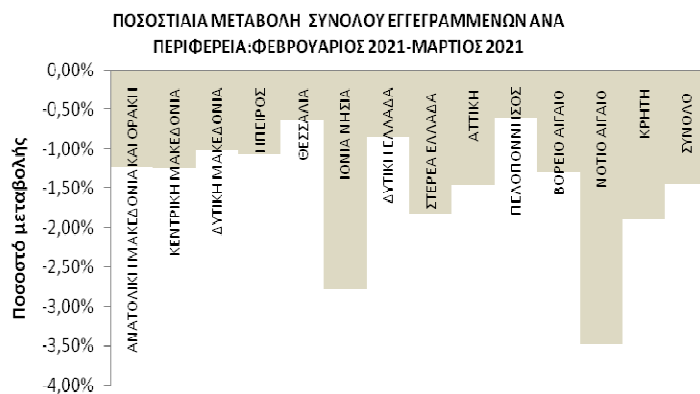

Διάγραμμα 4: Ποσοστιαία μεταβολή συνόλου εγγεγραμμένων: Φεβρουάριος 2021- Μάρτιος 2021

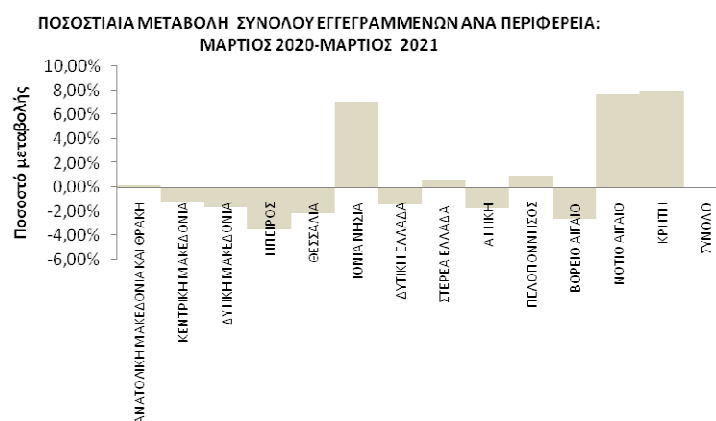

Διάγραμμα 4α: Ποσοστιαία μεταβολή συνόλου εγγεγραμμένων: Μάρτιος 2020- Μάρτιος 2021

ΠΟΣΟΣΤΙΑΙΑ ΜΕΤΑΒΟΛΗ ΑΠΟ ΦΕΒΡΟΥΑΡΙΟ 2021

Όπως προκύπτει από τον πίνακα 5 καθώς και από το διάγραμμα 4 στο σύνολο της χώρας παρατηρείται:

- Μείωση των εγγεγραμμένων από τον προηγούμενο μήνα σε -16.563 άτομα και με ποσοστιαία μεταβολή -1,44%.
- Η μεγαλύτερη ποσοστιαία μείωση μεταξύ των Περιφερειών από τον προηγούμενο μήνα εμφανίζεται στην Περιφέρεια Νοτίου Αιγαίου (-3,48%).

ΠΟΣΟΣΤΙΑΙΑ ΜΕΤΑΒΟΛΗ ΑΠΟ ΜΑΡΤΙΟ 2020

Όπως προκύπτει από τον πίνακα 5α καθώς και από το διάγραμμα 4α στο σύνολο της χώρας παρατηρείται:

- Μείωση των εγγεγραμμένων από τον αντίστοιχο μήνα του προηγούμενου έτους σε -418 άτομα και με ποσοστιαία μεταβολή -0,04%.
- Η μεγαλύτερη ποσοστιαία μείωση μεταξύ των Περιφερειών από τον αντίστοιχο μήνα του προηγούμενου έτους εμφανίζεται στην Περιφέρεια Ηπείρου (-3,48%).
- Από τις Περιφέρειες που εμφανίζουν ποσοστιαία αύξηση η Περιφέρεια Κρήτης εμφανίζει την μεγαλύτερη 7,95%.

6. Μεταβολές στο σύνολο των εγγεγραμμένων με διάρκεια ανεργίας μεγαλύτερη ή ίση των 12 μηνών

ΜΕΤΑΒΟΛΕΣ ΤΟΥ ΣΥΝΟΛΟΥ ΤΩΝ ΕΓΓΕΓΡΑΜΜΕΝΩΝ ΜΕ ΔΙΑΡΚΕΙΑ ΑΝΕΡΓΙΑΣ >=12 ΜΗΝΩΝ ΑΝΑ ΠΕΡΙΦΕΡΕΙΑ:
ΦΕΒΡΟΥΑΡΙΟΣ 2021-ΜΑΡΤΙΟΣ 2021

	ΦΕΒΡΟΥΑΡΙΟΣ 2021	ΜΑΡΤΙΟΣ 2021	ΑΠΟΛΥΤΗ ΜΕΤΑΒΟΛΗ	ΠΟΣΟΣΤΙΑΙΑ ΜΕΤΑΒΟΛΗ
ΑΝΑΤΟΛΙΚΗ ΜΑΚΕΔΟΝΙΑ ΚΑΙ ΘΡΑΚΗ	34.106	34.169	63	0,18%
ΚΕΝΤΡΙΚΗ ΜΑΚΕΔΟΝΙΑ	127.872	128.127	255	0,20%
ΔΥΤΙΚΗ ΜΑΚΕΔΟΝΙΑ	17.607	17.739	132	0,75%
ΗΠΕΙΡΟΣ	17.106	17.285	179	1,05%
ΘΕΣΣΑΛΙΑ	42.334	42.579	245	0,58%
ΙΟΝΙΑ ΝΗΣΙΑ	8.005	8.026	21	0,26%
ΔΥΤΙΚΗ ΕΛΛΑΔΑ	49.927	50.016	89	0,18%
ΣΤΕΡΕΑ ΕΛΛΑΔΑ	27.516	27.491	-25	-0,09%
ΑΤΤΙΚΗ	223.310	223.770	460	0,21%
ΠΕΛΟΠΟΝΝΗΣΟΣ	25.559	25.649	90	0,35%
ΒΟΡΕΙΟ ΑΙΓΑΙΟ	8.583	8.676	93	1,08%
ΝΟΤΙΟ ΑΙΓΑΙΟ	10.824	10.878	54	0,50%
ΚΡΗΤΗ	22.686	22.934	248	1,09%
ΣΥΝΟΛΟ	615.435	617.339	1.904	0,31%

Πίνακας 6: Μεταβολές του συνόλου των εγγεγραμμένων με διάρκεια ανεργίας >=12 μηνών:
Φεβρουάριος 2021- Μάρτιος 2021

ΜΕΤΑΒΟΛΕΣ ΤΟΥ ΣΥΝΟΛΟΥ ΤΩΝ ΕΓΓΕΓΡΑΜΜΕΝΩΝ ΜΕ ΔΙΑΡΚΕΙΑ ΑΝΕΡΓΙΑΣ >=12 ΜΗΝΩΝ ΑΝΑ ΠΕΡΙΦΕΡΕΙΑ:
ΜΑΡΤΙΟΣ 2020-ΜΑΡΤΙΟΣ 2021

	ΜΑΡΤΙΟΣ 2020	ΜΑΡΤΙΟΣ 2021	ΑΠΟΛΥΤΗ ΜΕΤΑΒΟΛΗ	ΠΟΣΟΣΤΙΑΙΑ ΜΕΤΑΒΟΛΗ
ΑΝΑΤΟΛΙΚΗ ΜΑΚΕΔΟΝΙΑ ΚΑΙ ΘΡΑΚΗ	31.614	34.169	2.555	8,08%
ΚΕΝΤΡΙΚΗ ΜΑΚΕΔΟΝΙΑ	121.362	128.127	6.765	5,57%
ΔΥΤΙΚΗ ΜΑΚΕΔΟΝΙΑ	16.576	17.739	1.163	7,02%
ΗΠΕΙΡΟΣ	16.106	17.285	1.179	7,32%
ΘΕΣΣΑΛΙΑ	40.320	42.579	2.259	5,60%
ΙΟΝΙΑ ΝΗΣΙΑ	5.524	8.026	2.502	45,29%
ΔΥΤΙΚΗ ΕΛΛΑΔΑ	48.376	50.016	1.640	3,39%
ΣΤΕΡΕΑ ΕΛΛΑΔΑ	25.766	27.491	1.725	6,69%
ΑΤΤΙΚΗ	213.896	223.770	9.874	4,62%
ΠΕΛΟΠΟΝΝΗΣΟΣ	23.951	25.649	1.698	7,09%
ΒΟΡΕΙΟ ΑΙΓΑΙΟ	7.203	8.676	1.473	20,45%
ΝΟΤΙΟ ΑΙΓΑΙΟ	7.670	10.878	3.208	41,83%
ΚΡΗΤΗ	17.804	22.934	5.130	28,81%
ΣΥΝΟΛΟ	576.168	617.339	41.171	7,15%

Πίνακας 6α: Μεταβολές του συνόλου των εγγεγραμμένων με διάρκεια ανεργίας >=12 μηνών:
Μάρτιος 2020- Μάρτιος 2021

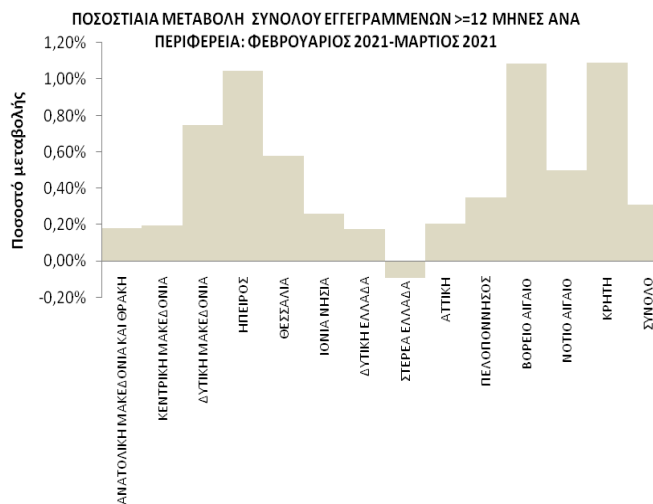

Διάγραμμα 5: Ποσοστιαία μεταβολή του συνόλου των εγγεγραμμένων με διάρκεια ανεργίας ≥ 12 μηνών: Φεβρουάριος 2021- Μάρτιος 2021

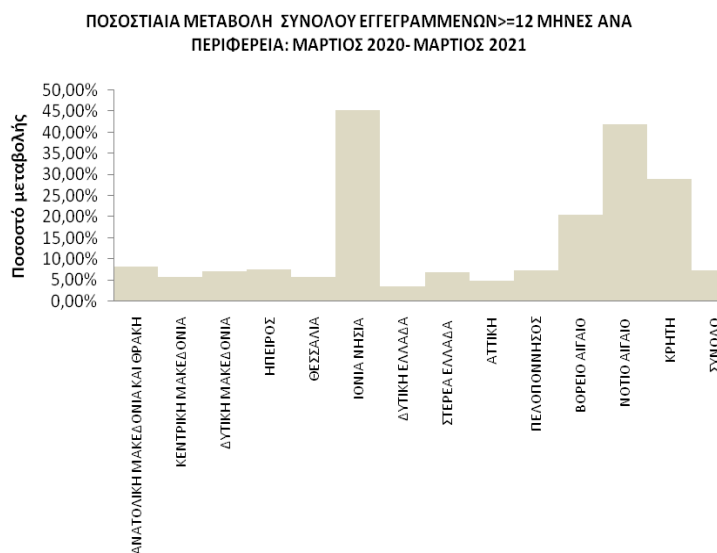

Διάγραμμα 5α: Ποσοστιαία μεταβολή του συνόλου των εγγεγραμμένων με διάρκεια ανεργίας ≥ 12 μηνών: Μάρτιος 2020- Μάρτιος 2021

ΠΟΣΟΣΤΙΑΙΑ ΜΕΤΑΒΟΛΗ ΑΠΟ ΦΕΒΡΟΥΑΡΙΟ 2021

Όπως προκύπτει από τον πίνακα 6 καθώς και από το διάγραμμα 5 στο σύνολο της χώρας παρατηρείται:

- Αύξηση των εγγεγραμμένων με διάρκεια ανεργίας μεγαλύτερη ή ίση των 12 μηνών από τον προηγούμενο μήνα σε 1.904 άτομα και με ποσοστιαία μεταβολή 0,31%.
- Η μεγαλύτερη ποσοστιαία αύξηση μεταξύ των Περιφερειών με διάρκεια ανεργίας μεγαλύτερη ή ίση των 12 μηνών από τον προηγούμενο μήνα εμφανίζεται στην Περιφέρεια Κρήτης (1,09%).
- Η Περιφέρεια Στερεάς Ελλάδας εμφανίζει ποσοστιαία μείωση -0,09%.

ΠΟΣΟΣΤΙΑΙΑ ΜΕΤΑΒΟΛΗ ΑΠΟ ΜΑΡΤΙΟ 2020

Όπως προκύπτει από τον πίνακα 6α καθώς και από το διάγραμμα 5α στο σύνολο της χώρας παρατηρείται:

- Αύξηση των εγγεγραμμένων με διάρκεια ανεργίας μεγαλύτερη ή ίση των 12 μηνών από τον αντίστοιχο μήνα του προηγούμενου έτους σε 41.171 άτομα και με ποσοστιαία μεταβολή 7,15%.
- Η μεγαλύτερη ποσοστιαία αύξηση μεταξύ των Περιφερειών με διάρκεια ανεργίας μεγαλύτερη ή ίση των 12 μηνών από τον αντίστοιχο μήνα του προηγούμενου έτους εμφανίζεται στην Περιφέρεια Ιόνιων Νήσων (45,29%).

7. Μεταβολές στο σύνολο των εγγεγραμμένων με διάρκεια ανεργίας μικρότερη των 12 μηνών

ΜΕΤΑΒΟΛΕΣ ΤΟΥ ΣΥΝΟΛΟΥ ΤΩΝ ΕΓΓΕΓΡΑΜΜΕΝΩΝ ΜΕ ΔΙΑΡΚΕΙΑ ΑΝΕΡΓΙΑΣ ΜΙΚΡΟΤΕΡΗ ΤΩΝ 12 ΜΗΝΩΝ ΑΝΑ ΠΕΡΙΦΕΡΕΙΑ: ΦΕΒΡΟΥΑΡΙΟΣ 2021-ΜΑΡΤΙΟΣ 2021

	ΦΕΒΡΟΥΑΡΙΟΣ 2021	ΜΑΡΤΙΟΣ 2021	ΑΠΟΛΥΤΗ ΜΕΤΑΒΟΛΗ	ΠΟΣΟΣΤΙΑΙΑ ΜΕΤΑΒΟΛΗ
ΑΝΑΤΟΛΙΚΗ ΜΑΚΕΔΟΝΙΑ ΚΑΙ ΘΡΑΚΗ	25.192	24.403	-789	-3,13%
ΚΕΝΤΡΙΚΗ ΜΑΚΕΔΟΝΙΑ	88.884	85.952	-2.932	-3,30%
ΔΥΤΙΚΗ ΜΑΚΕΔΟΝΙΑ	11.726	11.296	-430	-3,67%
ΗΠΕΙΡΟΣ	13.557	13.051	-506	-3,73%
ΘΕΣΣΑΛΙΑ	28.068	27.376	-692	-2,47%
ΙΟΝΙΑ ΝΗΣΙΑ	28.763	27.720	-1.043	-3,63%
ΔΥΤΙΚΗ ΕΛΛΑΔΑ	30.222	29.463	-759	-2,51%
ΣΤΕΡΕΑ ΕΛΛΑΔΑ	20.799	19.945	-854	-4,11%
ΑΤΤΙΚΗ	145.658	139.813	-5.845	-4,01%
ΠΕΛΟΠΟΝΝΗΣΟΣ	22.186	21.811	-375	-1,69%
ΒΟΡΕΙΟ ΑΙΓΑΙΟ	8.891	8.572	-319	-3,59%
ΝΟΤΙΟ ΑΙΓΑΙΟ	47.912	45.816	-2.096	-4,37%
ΚΡΗΤΗ	60.498	58.671	-1.827	-3,02%
ΣΥΝΟΛΟ	532.356	513.889	-18.467	-3,47%

Πίνακας 7: Μεταβολές του συνόλου των εγγεγραμμένων με διάρκεια ανεργίας < 12 μηνών:
Φεβρουάριος 2021- Μάρτιος 2021

ΜΕΤΑΒΟΛΕΣ ΤΟΥ ΣΥΝΟΛΟΥ ΤΩΝ ΕΓΓΕΓΡΑΜΜΕΝΩΝ ΜΕ ΔΙΑΡΚΕΙΑ ΑΝΕΡΓΙΑΣ ΜΙΚΡΟΤΕΡΗ ΤΩΝ 12 ΜΗΝΩΝ ΑΝΑ ΠΕΡΙΦΕΡΕΙΑ: ΜΑΡΤΙΟΣ 2020-ΜΑΡΤΙΟΣ 2021

	ΜΑΡΤΙΟΣ 2020	ΜΑΡΤΙΟΣ 2021	ΑΠΟΛΥΤΗ ΜΕΤΑΒΟΛΗ	ΠΟΣΟΣΤΙΑΙΑ ΜΕΤΑΒΟΛΗ
ΑΝΑΤΟΛΙΚΗ ΜΑΚΕΔΟΝΙΑ ΚΑΙ ΘΡΑΚΗ	26.862	24.403	-2.459	-9,15%
ΚΕΝΤΡΙΚΗ ΜΑΚΕΔΟΝΙΑ	95.204	85.952	-9.252	-9,72%
ΔΥΤΙΚΗ ΜΑΚΕΔΟΝΙΑ	12.944	11.296	-1.648	-12,73%
ΗΠΕΙΡΟΣ	15.324	13.051	-2.273	-14,83%
ΘΕΣΣΑΛΙΑ	31.202	27.376	-3.826	-12,26%
ΙΟΝΙΑ ΝΗΣΙΑ	27.859	27.720	-139	-0,50%
ΔΥΤΙΚΗ ΕΛΛΑΔΑ	32.236	29.463	-2.773	-8,60%
ΣΤΕΡΕΑ ΕΛΛΑΔΑ	21.390	19.945	-1.445	-6,76%
ΑΤΤΙΚΗ	156.123	139.813	-16.310	-10,45%
ΠΕΛΟΠΟΝΝΗΣΟΣ	23.068	21.811	-1.257	-5,45%
ΒΟΡΕΙΟ ΑΙΓΑΙΟ	10.507	8.572	-1.935	-18,42%
ΝΟΤΙΟ ΑΙΓΑΙΟ	44.966	45.816	850	1,89%
ΚΡΗΤΗ	57.793	58.671	878	1,52%
ΣΥΝΟΛΟ	555.478	513.889	-41.589	-7,49%

Πίνακας 7α: Μεταβολές του συνόλου των εγγεγραμμένων με διάρκεια ανεργίας <12 μηνών:
Μάρτιος 2020- Μάρτιος 2021

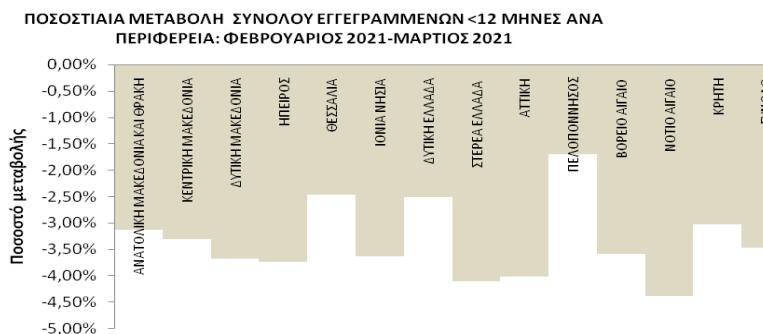

Διάγραμμα 6: Ποσοστιαία μεταβολή του συνόλου των εγγεγραμμένων με διάρκεια ανεργίας <12 μηνών: Φεβρουάριος 2021- Μάρτιος 2021

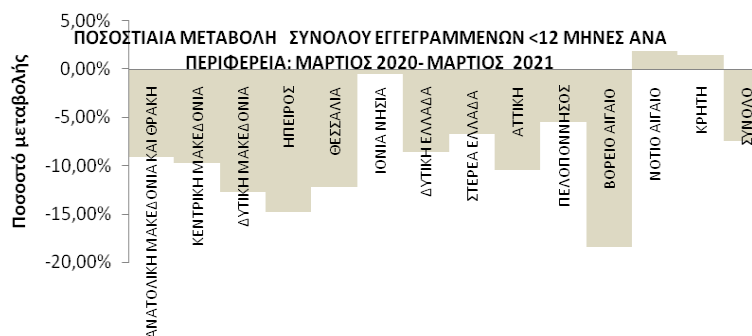

Διάγραμμα 6α: Ποσοστιαία μεταβολή του συνόλου των εγγεγραμμένων με διάρκεια ανεργίας < 12 μηνών: Μάρτιος 2020- Μάρτιος 2021

ΠΟΣΟΣΤΙΑΙΑ ΜΕΤΑΒΟΛΗ ΑΠΟ ΦΕΒΡΟΥΑΡΙΟ 2021

Όπως προκύπτει από τον πίνακα 7 καθώς και από το διάγραμμα 6 στο σύνολο της χώρας παρατηρείται:

- Μείωση των εγγεγραμμένων με διάρκεια ανεργίας μικρότερη των 12 μηνών από τον προηγούμενο μήνα σε -18.467 άτομα και με ποσοστιαία μεταβολή -3,47%.
- Η μεγαλύτερη ποσοστιαία μείωση μεταξύ των Περιφερειών από τον προηγούμενο μήνα εμφανίζεται στην Περιφέρεια Νοτίου Αιγαίου (-4,37%).

ΠΟΣΟΣΤΙΑΙΑ ΜΕΤΑΒΟΛΗ ΑΠΟ ΜΑΡΤΙΟ 2020

Όπως προκύπτει από τον πίνακα 7α καθώς και από το διάγραμμα 6α στο σύνολο της χώρας παρατηρείται:

- Μείωση των εγγεγραμμένων με διάρκεια ανεργίας μικρότερη των 12 μηνών από τον αντίστοιχο μήνα του προηγούμενου έτους σε -41.589 άτομα και με ποσοστιαία μεταβολή -7,49%.
- Η μεγαλύτερη ποσοστιαία μείωση μεταξύ των Περιφερειών από τον αντίστοιχο μήνα του προηγούμενου έτους εμφανίζεται στην Περιφέρεια Βορείου Αιγαίου (-18,42%).
- Από τις Περιφέρειες που εμφανίζουν ποσοστιαία αύξηση η Περιφέρεια Νοτίου Αιγαίου εμφανίζει τη μεγαλύτερη 1,89%.

8. Σύνολο εγγεγραμμένων ανά Φύλο και διάρκεια ανεργίας

	Εγγεγραμμένοι ≥ 12 Μήνες	Εγγεγραμμένοι < 12 Μήνες	Σύνολο	Ποσοστό %
Άνδρες	196.795	214.242	411.037	36,34%
Γυναίκες	420.544	299.647	720.191	63,66%
Σύνολο	617.339	513.889	1.131.228	100,00%

Πίνακας 8: Σύνολο εγγεγραμμένων ανά Φύλο και διάρκεια ανεργίας:
Μάρτιος 2021

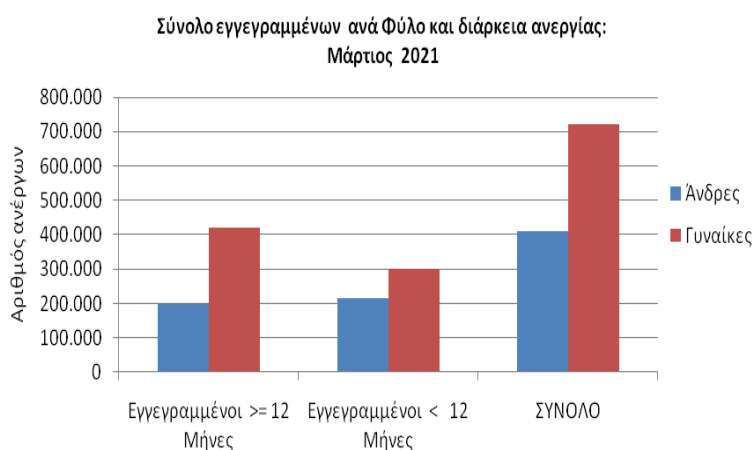

Διάγραμμα 7 : Σύνολο εγγεγραμμένων ανά Φύλο και διάρκεια ανεργίας:
Μάρτιος 2021

Όπως προκύπτει από τον πίνακα 8 και το διάγραμμα 7 από το σύνολο των εγγεγραμμένων ανά φύλο, 411.037 άτομα είναι άνδρες, (ποσοστό 36,34%) και 720.191 είναι γυναίκες, (ποσοστό 63,66%).

Στο σύνολο των εγγεγραμμένων για χρονικό διάστημα μεγαλύτερου ή ίσου των 12 μηνών, οι άνδρες ανέρχονται σε 196.795 άτομα ενώ οι γυναίκες ανέρχονται σε 420.544.

Στο σύνολο των εγγεγραμμένων για χρονικό διάστημα μικρότερο των 12 μηνών, οι άνδρες ανέρχονται σε 214.242 άτομα ενώ οι γυναίκες ανέρχονται σε 299.647.

9. Σύνολο εγγεγραμμένων ανά Ηλικιακή Ομάδα και διάρκεια ανεργίας

	Εγγεγραμμένοι ≥ 12 Μήνες	Εγγεγραμμένοι < 12 Μήνες	Σύνολο	Ποσοστό %
15-19 ετών	915	7.338	8.253	0,73%
20-24 ετών	18.254	51.838	70.092	6,20%
25-29 ετών	43.964	70.036	114.000	10,08%
30-44 ετών	208.813	189.506	398.319	35,21%
45-54 ετών	160.648	114.271	274.919	24,30%
55-64 ετών	142.694	69.537	212.231	18,76%
65 ετών και άνω	42.051	11.363	53.414	4,72%
Σύνολο	617.339	513.889	1.131.228	100,00%

Πίνακας 9: Σύνολο εγγεγραμμένων ανά Ηλικιακή Ομάδα και διάρκεια ανεργίας:
Μάρτιος 2021

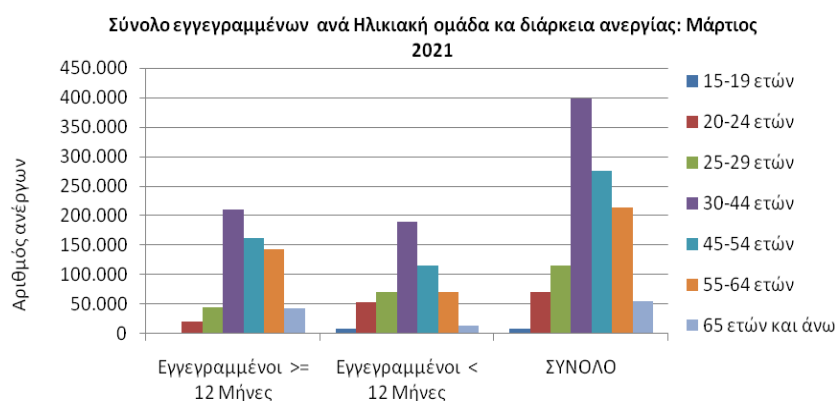

Διάγραμμα 8: Σύνολο εγγεγραμμένων ανά Ηλικιακή Ομάδα
και διάρκεια ανεργίας: Μάρτιος 2021

Όπως προκύπτει από τον πίνακα 9 και το διάγραμμα 8 από το σύνολο των εγγεγραμμένων ανά ηλικιακή ομάδα, 8.253 άτομα (ποσοστό 0,73%) ανήκουν στην ηλικιακή ομάδα 15-19 ετών, 70.092 (ποσοστό 6,20%) ανήκουν στην ηλικιακή ομάδα 20-24 ετών, 114.000 (ποσοστό 10,08%) ανήκουν στην ηλικιακή ομάδα 25-29 ετών, 398.319 (ποσοστό 35,21%) ανήκουν στην ηλικιακή ομάδα 30-44 ετών, 274.919 (ποσοστό 24,30%) ανήκουν στην ηλικιακή ομάδα 45-54 ετών, 212.231 (ποσοστό 18,76%) ανήκουν στην ηλικιακή ομάδα 55-64 ετών και 53.414 (ποσοστό 4,72%) ανήκουν στην ηλικιακή ομάδα 65 ετών και άνω.

Στο σύνολο των εγγεγραμμένων για χρονικό διάστημα μεγαλύτερου ή ίσου των 12 μηνών οι εγγεγραμμένοι της ηλικιακής ομάδας 15-19 ετών ανέρχονται σε 915 άτομα, της ηλικιακής ομάδας 20-24 ετών ανέρχονται σε 18.254 άτομα, της ηλικιακής ομάδας 25-29 ετών ανέρχονται σε 43.964 άτομα, της ηλικιακής ομάδας 30-44 ετών ανέρχονται σε 208.813 άτομα, της ηλικιακής ομάδας 45-54 ετών ανέρχονται σε 160.648 άτομα, της ηλικιακής ομάδας 55-64 ετών ανέρχονται σε 142.694 άτομα και της ηλικιακής ομάδας 65 ετών και άνω ανέρχονται σε 42.051 άτομα.

Στο σύνολο των εγγεγραμμένων για χρονικό διάστημα μικρότερο των 12 μηνών οι εγγεγραμμένοι της ηλικιακής ομάδας 15-19 ετών ανέρχονται σε 7.338 άτομα, της ηλικιακής ομάδας 20-24 ετών ανέρχονται σε 51.838 άτομα, της ηλικιακής ομάδας 25-29 ετών ανέρχονται σε 70.036 άτομα, της ηλικιακής ομάδας 30-44 ετών ανέρχονται σε 189.506 άτομα, της ηλικιακής ομάδας 45-54 ετών ανέρχονται σε 114.271 άτομα, της ηλικιακής ομάδας 55-64 ετών ανέρχονται σε 69.537 άτομα και της ηλικιακής ομάδας 65 ετών και άνω ανέρχονται σε 11.363 άτομα.

10. Σύνολο εγγεγραμμένων ανά Εκπαιδευτικό Επίπεδο και διάρκεια ανεργίας

	Εγγεγραμμένοι >= 12 Μήνες	Εγγεγραμμένοι < 12 Μήνες	Σύνολο	Ποσοστό %
Χωρίς εκπαίδευση	51.463	53.756	105.219	9,30%
Υποχρεωτική εκπαίδευση (έως 3 ^η Γυμνασίου)	191.781	135.273	327.054	28,91%
Δευτεροβάθμια εκπαίδευση	285.672	242.497	528.169	46,69%
Τριτοβάθμια εκπαίδευση	88.423	82.363	170.786	15,10%
Σύνολο	617.339	513.889	1.131.228	100,00%

Πίνακας 10: Σύνολο εγγεγραμμένων ανά Εκπαιδευτικό Επίπεδο και διάρκεια ανεργίας: Μάρτιος 2021

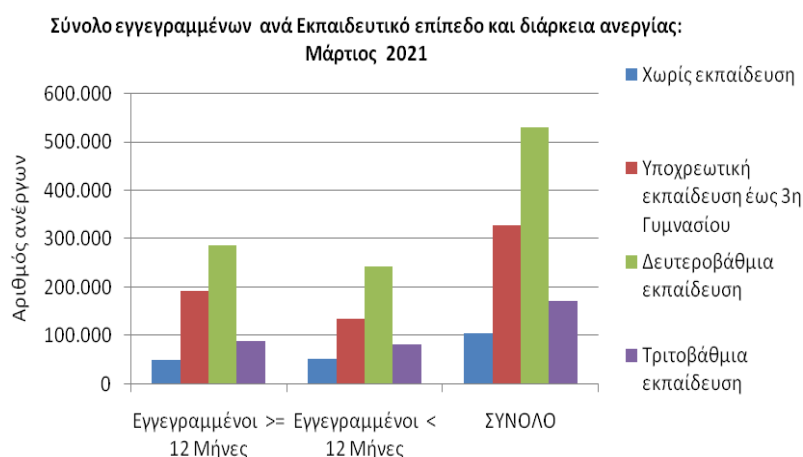

Διάγραμμα 9: Σύνολο εγγεγραμμένων ανά Εκπαιδευτικό Επίπεδο και διάρκεια ανεργίας: Μάρτιος 2021

Όπως προκύπτει από τον πίνακα 10 και το διάγραμμα 9 από το σύνολο των εγγεγραμμένων ανά εκπαιδευτικό επίπεδο, 105.219 άτομα (ποσοστό 9,30%) ανήκουν στο εκπαιδευτικό επίπεδο Χωρίς εκπαίδευση, 327.054 (ποσοστό 28,91%) ανήκουν στο εκπαιδευτικό επίπεδο Υποχρεωτικής εκπαίδευσης (έως 3^η Γυμνασίου), 528.169 (ποσοστό 46,69%) ανήκουν στο εκπαιδευτικό επίπεδο Δευτεροβάθμιας εκπαίδευσης και 170.786 (ποσοστό 15,10%) ανήκουν στο εκπαιδευτικό επίπεδο Τριτοβάθμιας εκπαίδευσης.

Στο σύνολο των εγγεγραμμένων για χρονικό διάστημα μεγαλύτερου ή ίσου των 12 μηνών οι εγγεγραμμένοι του εκπαιδευτικού επίπεδου Χωρίς εκπαίδευση ανέρχονται σε 51.463 άτομα, του εκπαιδευτικού επίπεδου Υποχρεωτικής εκπαίδευσης (έως 3^η Γυμνασίου) ανέρχονται σε 191.781 άτομα, του εκπαιδευτικού επίπεδου Δευτεροβάθμιας εκπαίδευσης ανέρχονται σε 285.672 άτομα και του εκπαιδευτικού επίπεδου Τριτοβάθμιας εκπαίδευσης ανέρχονται σε 88.423 άτομα.

Στο σύνολο των εγγεγραμμένων για χρονικό διάστημα μικρότερο των 12 μηνών οι εγγεγραμμένοι του εκπαιδευτικού επίπεδου Χωρίς εκπαίδευση ανέρχονται σε 53.756 άτομα, της Υποχρεωτικής εκπαίδευσης (έως 3^η Γυμνασίου) ανέρχονται σε 135.273 άτομα, της Δευτεροβάθμιας εκπαίδευσης ανέρχονται σε 242.497 άτομα και της Τριτοβάθμιας εκπαίδευσης ανέρχονται σε 82.363 άτομα.

11. Σύνολο εγγεγραμμένων ανά Υπηκοότητα και διάρκεια ανεργίας

	Εγγεγραμμένοι >= 12 Μήνες	Εγγεγραμμένοι < 12 Μήνες	Σύνολο	Ποσοστό %
Έλληνες Υπήκοοι	556.525	413.081	969.606	85,71%
Υπήκοοι χωρών Ευρωπαϊκής Ένωσης	11.953	17.789	29.742	2,63%
Υπήκοοι τρίτων χωρών	48.861	83.019	131.880	11,66%
Σύνολο	617.339	513.889	1.131.228	100,00%

Πίνακας 11: Σύνολο εγγεγραμμένων ανά Υπηκοότητα και διάρκεια ανεργίας:
Μάρτιος 2021

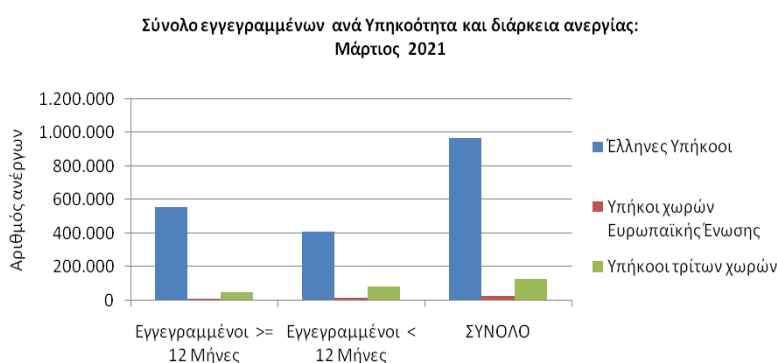

Διάγραμμα 10: Σύνολο εγγεγραμμένων ανά Υπηκοότητα και διάρκεια ανεργίας:
Μάρτιος 2021

Όπως προκύπτει από τον πίνακα 11 και το διάγραμμα 10 από το σύνολο των εγγεγραμμένων ανά Υπηκοότητα, 969.606 άτομα (ποσοστό 85,71%) είναι Έλληνες Υπήκοοι, 29.742 (ποσοστό 2,63%) είναι Υπήκοοι χωρών Ευρωπαϊκής Ένωσης και 131.880 (ποσοστό 11,66%) είναι Υπήκοοι τρίτων χωρών.

Στο σύνολο των εγγεγραμμένων ανά Υπηκοότητα για χρονικό διάστημα μεγαλύτερου ή ίσου των 12 μηνών οι Έλληνες Υπήκοοι ανέρχονται σε 556.525 άτομα, οι Υπήκοοι χωρών Ευρωπαϊκής Ένωσης ανέρχονται σε 11.953 άτομα και οι Υπήκοοι τρίτων χωρών ανέρχονται σε 48.861 άτομα.

Στο σύνολο των εγγεγραμμένων για χρονικό διάστημα μικρότερο των 12 μηνών οι Έλληνες Υπήκοοι ανέρχονται σε 413.081 άτομα, οι Υπήκοοι χωρών Ευρωπαϊκής Ένωσης ανέρχονται σε 17.789 άτομα και οι Υπήκοοι τρίτων χωρών ανέρχονται σε 83.019 άτομα.

12. Επιδοτούμενοι άνεργοι ανά κατηγορία επιδότησης και ανά Περιφέρεια

ΠΕΡΙΦΕΡΕΙΕΣ	ΚΟΙΝΟΙ ΟΙΚΟΔΟΜΟΙ	ΕΠΟΧΙΚΟΙ ΤΟΥΡΙΣΜΟΥ	ΕΠΟΧΙΚΟΙ ΛΟΙΠΟΙ (ΑΓΡΟΤΙΚΑ)	ΕΚΠΑΙΔΕΥΤΙΚΟΙ	ΛΟΙΠΟΙ	ΣΥΝΟΛΟ	
ΑΝΑΤΟΛΙΚΗ ΜΑΚΕΔΟΝΙΑ ΚΑΙ ΘΡΑΚΗ	5.295	352	2.676	553	68	0	8.944
ΚΕΝΤΡΙΚΗ ΜΑΚΕΔΟΝΙΑ	19.346	635	13.562	3.044	293	1	36.881
ΔΥΤΙΚΗ ΜΑΚΕΔΟΝΙΑ	3.594	295	938	130	35	0	4.992
ΗΠΕΙΡΟΣ	3.197	283	2.570	353	55	0	6.458
ΘΕΣΣΑΛΙΑ	5.785	341	3.698	915	149	0	10.888
ΙΟΝΙΑ ΝΗΣΙΑ	2.102	90	16.706	2.949	36	15	21.898
ΔΥΤΙΚΗ ΕΛΛΑΔΑ	5.658	331	4.722	699	90	4	11.504
ΣΤΕΡΕΑ ΕΛΛΑΔΑ	4.406	86	2.228	360	53	0	7.133
ΑΤΤΙΚΗ	41.014	246	11.404	1.345	433	20	54.462
ΠΕΛΟΠΟΝΝΗΣΟΣ	4.050	154	4.716	541	76	12	9.549
ΒΟΡΕΙΟ ΑΙΓΑΙΟ	1.586	49	2.395	309	45	0	4.384
ΝΟΤΙΟ ΑΙΓΑΙΟ	3.775	136	28.900	4.261	68	0	37.140
ΚΡΗΤΗ	6.568	363	32.006	3.032	110	55	42.134
ΣΥΝΟΛΟ	106.376	3.361	126.521	18.491	1.511	107	256.367

Πίνακας 12 : Αριθμός επιδοτούμενων ανέργων ανά κατηγορία επιδότησης και ανά Περιφέρεια:
Μάρτιος 2021

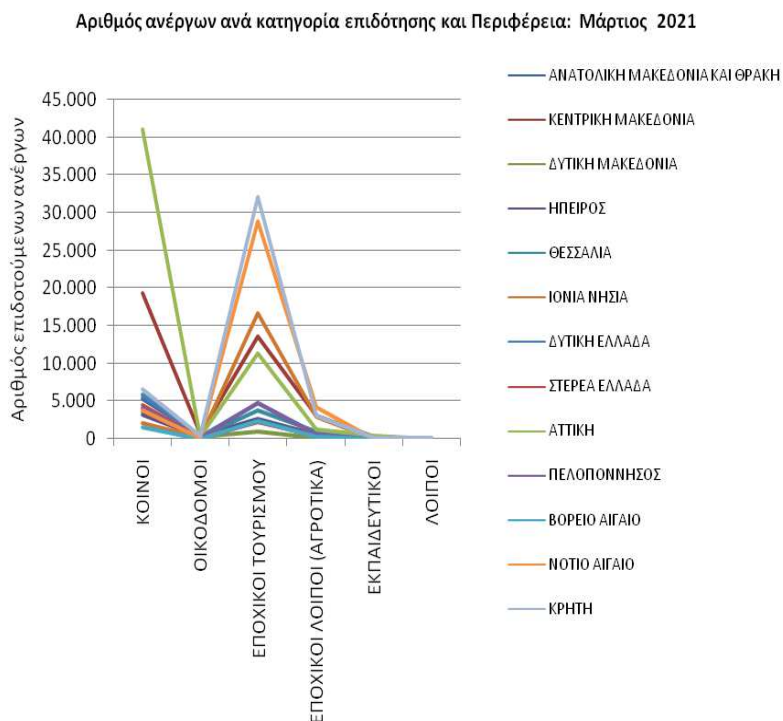

Διάγραμμα 11: Αριθμός επιδοτούμενων ανέργων ανά κατηγορία επιδότησης και ανά Περιφέρεια: Μάρτιος 2021

Όπως προκύπτει από τον πίνακα 12 και το διάγραμμα 11 το σύνολο των επιδοτούμενων ανέργων κατά τον μήνα Μάρτιο 2021 ανέρχεται σε 256.367 άτομα. Από αυτά 106.376 (ποσοστό 41,49%) είναι κοινοί επιδοτούμενοι, 3.361 (ποσοστό 1,31%) είναι επιδοτούμενοι σε οικοδομο-τεχνικά επαγγέλματα, 126.521 (ποσοστό 49,35%) είναι εποχικοί τουριστικών επαγγελμάτων επιδοτούμενοι, 18.491 (ποσοστό 7,21%) είναι εποχικοί λοιποί επιδοτούμενοι (αγροτικά), 1.511 (ποσοστό 0,59%) είναι εκπαιδευτικοί επιδοτούμενοι και 107 (ποσοστό 0,04%) είναι λοιποί επιδοτούμενοι.

▪ ΚΟΙΝΟΙ ΕΠΙΔΟΤΟΥΜΕΝΟΙ

Στην κατηγορία των κοινών επιδοτούμενων το σύνολο των επιδοτούμενων ανέρχεται σε 106.376 άτομα με τον μεγαλύτερο αριθμό επιδοτούμενων να εμφανίζεται στην Περιφέρεια Αττικής με 41.014 άτομα.

▪ ΟΙΚΟΔΟΜΟΙ ΕΠΙΔΟΤΟΥΜΕΝΟΙ

Στην κατηγορία των Οικοδόμων επιδοτούμενων το σύνολο των επιδοτούμενων ανέρχεται σε 3.361 άτομα με τον μεγαλύτερο αριθμό επιδοτούμενων να εμφανίζεται στην Περιφέρεια Κεντρικής Μακεδονίας με 635 άτομα.

▪ ΕΠΟΧΙΚΟΙ ΤΟΥΡΙΣΜΟΥ ΕΠΙΔΟΤΟΥΜΕΝΟΙ

Στην κατηγορία των εποχικών τουρισμού (τουριστικών επαγγελματιών) επιδοτούμενων το σύνολο των επιδοτούμενων ανέρχεται σε 126.521 άτομα με τον μεγαλύτερο αριθμό επιδοτούμενων να εμφανίζεται στην Περιφέρεια Κρήτης με 32.006 άτομα.

▪ ΕΠΟΧΙΚΟΙ ΛΟΙΠΟΙ (ΑΓΡΟΤΙΚΑ) ΕΠΙΔΟΤΟΥΜΕΝΟΙ

Στην κατηγορία των εποχικών λοιπών (αγροτικά) επιδοτούμενων ανέρχεται σε 18.491 άτομα με τον μεγαλύτερο αριθμό επιδοτούμενων να εμφανίζεται στην Περιφέρεια Νοτίου Αιγαίου με 4.261 άτομα.

▪ ΕΚΠΑΙΔΕΥΤΙΚΟΙ ΕΠΙΔΟΤΟΥΜΕΝΟΙ

Στην κατηγορία των εκπαιδευτικών επιδοτούμενων το σύνολο των επιδοτούμενων ανέρχεται σε 1.511 άτομα με τον μεγαλύτερο αριθμό επιδοτούμενων να εμφανίζεται στην Περιφέρεια Αττικής με 433 άτομα.

▪ ΛΟΙΠΟΙ ΕΠΙΔΟΤΟΥΜΕΝΟΙ

Στην κατηγορία των λοιπών επιδοτούμενων το σύνολο των επιδοτούμενων ανέρχεται σε 107 άτομα με τον μεγαλύτερο αριθμό επιδοτούμενων να εμφανίζεται στην Περιφέρεια Κρήτης με 55 άτομα.

13. Επιδοτούμενοι άνεργοι και μεταβολές στις κατηγορίες α: κοινοί και λοιπές κατηγορίες επιδοτουμένων και β: εποχικοί τουριστικών επαγγελματιών ανά Περιφέρεια

Στον πίνακα 13, 13α εμφανίζεται ο αριθμός των επιδοτούμενων ανέργων ανά κατηγορία επιδότησης (κοινοί και λοιπές κατηγορίες επιδοτουμένων και εποχικοί τουριστικών επαγγελματιών) και ανά Περιφέρεια για τον μήνα Μάρτιο 2021, η αριθμητική και ποσοστιαία μεταβολή τους από τον προηγούμενο μήνα Φεβρουάριο 2021 καθώς και από τον αντίστοιχο μήνα του προηγούμενου έτους Μάρτιο 2020.

Το σύνολο των επιδοτούμενων ανέργων ανέρχεται σε 256.367 άτομα από τα οποία 129.846 είναι κοινοί και λοιπές κατηγορίες επιδοτουμένων και 126.521 είναι εποχικοί τουριστικών επαγγελματιών επιδοτούμενοι.

Στη συνέχεια τα δεδομένα της ποσοστιαίας μεταβολής των κοινών και λοιπών κατηγοριών επιδοτουμένων, των εποχικών τουριστικών επαγγελματιών επιδοτουμένων καθώς και στο σύνολό των επιδοτουμένων, τόσο από τον προηγούμενο μήνα όσο και από τον αντίστοιχο μήνα του προηγούμενου έτους παρουσιάζονται στα διαγράμματα 12 και 12α αντίστοιχα.

ΜΕΤΑΒΟΛΕΣ ΕΠΙΔΟΤΟΥΜΕΝΩΝ ΑΝΕΡΓΩΝ ΑΝΑ ΚΑΤΗΓΟΡΙΑ (ΚΟΙΝΟΙ ΚΑΙ ΛΟΙΠΕΣ ΚΑΤΗΓΟΡΙΕΣ ΕΠΙΔΟΤΟΥΜΕΝΟΙ -ΕΠΟΧΙΚΟΙ ΤΟΥΡΙΣΤΙΚΩΝ ΕΠΑΓΓΕΛΜΑΤΩΝ): ΦΕΒΡΟΥΑΡΙΟΣ 2021-ΜΑΡΤΙΟΣ 2021				
ΚΟΙΝΟΙ ΚΑΙ ΛΟΙΠΕΣ ΚΑΤΗΓΟΡΙΕΣ ΕΠΙΔΟΤΟΥΜΕΝΟΙ				
	ΦΕΒΡΟΥΑΡΙΟΣ 2021	ΜΑΡΤΙΟΣ 2021	ΑΠΟΛΥΤΗ ΜΕΤΑΒΟΛΗ	ΠΟΣΟΣΤΙΑΙΑ ΜΕΤΑΒΟΛΗ
ΑΝΑΤΟΛΙΚΗ ΜΑΚΕΔΟΝΙΑ ΚΑΙ ΘΡΑΚΗ	6.064	6.268	204	3,36%
ΚΕΝΤΡΙΚΗ ΜΑΚΕΔΟΝΙΑ	21.802	23.319	1.517	6,96%
ΔΥΤΙΚΗ ΜΑΚΕΔΟΝΙΑ	3.730	4.054	324	8,69%
ΗΠΕΙΡΟΣ	3.716	3.888	172	4,63%
ΘΕΣΣΑΛΙΑ	6.817	7.190	373	5,47%
ΙΟΝΙΑ ΝΗΣΙΑ	4.181	5.192	1.011	24,18%
ΔΥΤΙΚΗ ΕΛΛΑΔΑ	6.530	6.782	252	3,86%
ΣΤΕΡΕΑ ΕΛΛΑΔΑ	4.845	4.905	60	1,24%
ΑΤΤΙΚΗ	40.656	43.058	2.402	5,91%
ΠΕΛΟΠΟΝΝΗΣΟΣ	4.676	4.833	157	3,36%
ΒΟΡΕΙΟ ΑΙΓΑΙΟ	1.949	1.989	40	2,05%
ΝΟΤΙΟ ΑΙΓΑΙΟ	7.179	8.240	1.061	14,78%
ΚΡΗΤΗ	9.253	10.128	875	9,46%
ΣΥΝΟΛΟ	121.398	129.846	8.448	6,96%
ΕΠΟΧΙΚΟΙ ΤΟΥΡΙΣΤΙΚΩΝ ΕΠΑΓΓΕΛΜΑΤΩΝ ΕΠΙΔΟΤΟΥΜΕΝΟΙ				
	ΦΕΒΡΟΥΑΡΙΟΣ 2021	ΜΑΡΤΙΟΣ 2021	ΑΠΟΛΥΤΗ ΜΕΤΑΒΟΛΗ	ΠΟΣΟΣΤΙΑΙΑ ΜΕΤΑΒΟΛΗ
ΑΝΑΤΟΛΙΚΗ ΜΑΚΕΔΟΝΙΑ ΚΑΙ ΘΡΑΚΗ	1.953	2.676	723	37,02%
ΚΕΝΤΡΙΚΗ ΜΑΚΕΔΟΝΙΑ	11.716	13.562	1.846	15,76%
ΔΥΤΙΚΗ ΜΑΚΕΔΟΝΙΑ	803	938	135	16,81%
ΗΠΕΙΡΟΣ	1.866	2.570	704	37,73%
ΘΕΣΣΑΛΙΑ	2.741	3.698	957	34,91%
ΙΟΝΙΑ ΝΗΣΙΑ	13.243	16.706	3.463	26,15%
ΔΥΤΙΚΗ ΕΛΛΑΔΑ	4.106	4.722	616	15,00%
ΣΤΕΡΕΑ ΕΛΛΑΔΑ	1.845	2.228	383	20,76%
ΑΤΤΙΚΗ	9.505	11.404	1.899	19,98%
ΠΕΛΟΠΟΝΝΗΣΟΣ	3.900	4.716	816	20,92%
ΒΟΡΕΙΟ ΑΙΓΑΙΟ	1.934	2.395	461	23,84%
ΝΟΤΙΟ ΑΙΓΑΙΟ	24.683	28.900	4.217	17,08%
ΚΡΗΤΗ	28.972	32.006	3.034	10,47%
ΣΥΝΟΛΟ	107.267	126.521	19.254	17,95%
ΣΥΝΟΛΟ ΕΠΙΔΟΤΟΥΜΕΝΩΝ				
	ΦΕΒΡΟΥΑΡΙΟΣ 2021	ΜΑΡΤΙΟΣ 2021	ΑΠΟΛΥΤΗ ΜΕΤΑΒΟΛΗ	ΠΟΣΟΣΤΙΑΙΑ ΜΕΤΑΒΟΛΗ
ΑΝΑΤΟΛΙΚΗ ΜΑΚΕΔΟΝΙΑ ΚΑΙ ΘΡΑΚΗ	8.017	8.944	927	11,56%
ΚΕΝΤΡΙΚΗ ΜΑΚΕΔΟΝΙΑ	33.518	36.881	3.363	10,03%
ΔΥΤΙΚΗ ΜΑΚΕΔΟΝΙΑ	4.533	4.992	459	10,13%
ΗΠΕΙΡΟΣ	5.582	6.458	876	15,69%
ΘΕΣΣΑΛΙΑ	9.558	10.888	1.330	13,92%
ΙΟΝΙΑ ΝΗΣΙΑ	17.424	21.898	4.474	25,68%
ΔΥΤΙΚΗ ΕΛΛΑΔΑ	10.636	11.504	868	8,16%
ΣΤΕΡΕΑ ΕΛΛΑΔΑ	6.690	7.133	443	6,62%
ΑΤΤΙΚΗ	50.161	54.462	4.301	8,57%
ΠΕΛΟΠΟΝΝΗΣΟΣ	8.576	9.549	973	11,35%
ΒΟΡΕΙΟ ΑΙΓΑΙΟ	3.883	4.384	501	12,90%
ΝΟΤΙΟ ΑΙΓΑΙΟ	31.862	37.140	5.278	16,57%
ΚΡΗΤΗ	38.225	42.134	3.909	10,23%
ΣΥΝΟΛΟ	228.665	256.367	27.702	12,11%

Πίνακας 13 : Μεταβολές στον αριθμό επιδοτούμενων ανέργων ανά κατηγορία επιδότησης και Περιφέρεια: Φεβρουάριος 2021- Μάρτιος 2021

ΜΕΤΑΒΟΛΕΣ ΕΠΙΔΟΤΟΥΜΕΝΩΝ ΑΝΕΡΓΩΝ ΑΝΑ ΚΑΤΗΓΟΡΙΑ (ΚΟΙΝΟΙ ΚΑΙ ΛΟΙΠΕΣ ΚΑΤΗΓΟΡΙΕΣ ΕΠΙΔΟΤΟΥΜΕΝΟΙ -ΕΠΟΧΙΚΟΙ ΤΟΥΡΙΣΤΙΚΩΝ ΕΠΑΓΓΕΛΜΑΤΩΝ): ΜΑΡΤΙΟΣ 2020-ΜΑΡΤΙΟΣ 2021				
ΚΟΙΝΟΙ ΚΑΙ ΛΟΙΠΕΣ ΚΑΤΗΓΟΡΙΕΣ ΕΠΙΔΟΤΟΥΜΕΝΟΙ				
	ΜΑΡΤΙΟΣ 2020	ΜΑΡΤΙΟΣ 2021	ΑΠΟΛΥΤΗ ΜΕΤΑΒΟΛΗ	ΠΟΣΟΣΤΙΑΙΑ ΜΕΤΑΒΟΛΗ
ΑΝΑΤΟΛΙΚΗ ΜΑΚΕΔΟΝΙΑ ΚΑΙ ΘΡΑΚΗ	7.077	6.268	-809	-11,43%
ΚΕΝΤΡΙΚΗ ΜΑΚΕΔΟΝΙΑ	24.116	23.319	-797	-3,30%
ΔΥΤΙΚΗ ΜΑΚΕΔΟΝΙΑ	4.287	4.054	-233	-5,44%
ΗΠΕΙΡΟΣ	4.862	3.888	-974	-20,03%
ΘΕΣΣΑΛΙΑ	8.144	7.190	-954	-11,71%
ΙΟΝΙΑ ΝΗΣΙΑ	4.545	5.192	647	14,24%
ΔΥΤΙΚΗ ΕΛΛΑΔΑ	7.926	6.782	-1.144	-14,43%
ΣΤΕΡΕΑ ΕΛΛΑΔΑ	5.404	4.905	-499	-9,23%
ΑΤΤΙΚΗ	43.991	43.058	-933	-2,12%
ΠΕΛΟΠΟΝΝΗΣΟΣ	5.686	4.833	-853	-15,00%
ΒΟΡΕΙΟ ΑΙΓΑΙΟ	2.313	1.989	-324	-14,01%
ΝΟΤΙΟ ΑΙΓΑΙΟ	6.919	8.240	1.321	19,09%
ΚΡΗΤΗ	9.947	10.128	181	1,82%
ΣΥΝΟΛΟ	135.217	129.846	-5.371	-3,97%
ΕΠΟΧΙΚΟΙ ΤΟΥΡΙΣΤΙΚΩΝ ΕΠΑΓΓΕΛΜΑΤΩΝ ΕΠΙΔΟΤΟΥΜΕΝΟΙ				
	ΜΑΡΤΙΟΣ 2020	ΜΑΡΤΙΟΣ 2021	ΑΠΟΛΥΤΗ ΜΕΤΑΒΟΛΗ	ΠΟΣΟΣΤΙΑΙΑ ΜΕΤΑΒΟΛΗ
ΑΝΑΤΟΛΙΚΗ ΜΑΚΕΔΟΝΙΑ ΚΑΙ ΘΡΑΚΗ	1.277	2.676	1.399	109,55%
ΚΕΝΤΡΙΚΗ ΜΑΚΕΔΟΝΙΑ	6.883	13.562	6.679	97,04%
ΔΥΤΙΚΗ ΜΑΚΕΔΟΝΙΑ	589	938	349	59,25%
ΗΠΕΙΡΟΣ	893	2.570	1.677	187,79%
ΘΕΣΣΑΛΙΑ	1.842	3.698	1.856	100,76%
ΙΟΝΙΑ ΝΗΣΙΑ	3.826	16.706	12.880	336,64%
ΔΥΤΙΚΗ ΕΛΛΑΔΑ	2.299	4.722	2.423	105,39%
ΣΤΕΡΕΑ ΕΛΛΑΔΑ	1.038	2.228	1.190	114,64%
ΑΤΤΙΚΗ	7.220	11.404	4.184	57,95%
ΠΕΛΟΠΟΝΝΗΣΟΣ	2.628	4.716	2.088	79,45%
ΒΟΡΕΙΟ ΑΙΓΑΙΟ	743	2.395	1.652	222,34%
ΝΟΤΙΟ ΑΙΓΑΙΟ	8.897	28.900	20.003	224,83%
ΚΡΗΤΗ	10.900	32.006	21.106	193,63%
ΣΥΝΟΛΟ	49.035	126.521	77.486	158,02%
ΣΥΝΟΛΟ ΕΠΙΔΟΤΟΥΜΕΝΩΝ				
	ΜΑΡΤΙΟΣ 2020	ΜΑΡΤΙΟΣ 2021	ΑΠΟΛΥΤΗ ΜΕΤΑΒΟΛΗ	ΠΟΣΟΣΤΙΑΙΑ ΜΕΤΑΒΟΛΗ
ΑΝΑΤΟΛΙΚΗ ΜΑΚΕΔΟΝΙΑ ΚΑΙ ΘΡΑΚΗ	8.354	8.944	590	7,06%
ΚΕΝΤΡΙΚΗ ΜΑΚΕΔΟΝΙΑ	30.999	36.881	5.882	18,97%
ΔΥΤΙΚΗ ΜΑΚΕΔΟΝΙΑ	4.876	4.992	116	2,38%
ΗΠΕΙΡΟΣ	5.755	6.458	703	12,22%
ΘΕΣΣΑΛΙΑ	9.986	10.888	902	9,03%
ΙΟΝΙΑ ΝΗΣΙΑ	8.371	21.898	13.527	161,59%
ΔΥΤΙΚΗ ΕΛΛΑΔΑ	10.225	11.504	1.279	12,51%
ΣΤΕΡΕΑ ΕΛΛΑΔΑ	6.442	7.133	691	10,73%
ΑΤΤΙΚΗ	51.211	54.462	3.251	6,35%
ΠΕΛΟΠΟΝΝΗΣΟΣ	8.314	9.549	1.235	14,85%
ΒΟΡΕΙΟ ΑΙΓΑΙΟ	3.056	4.384	1.328	43,46%
ΝΟΤΙΟ ΑΙΓΑΙΟ	15.816	37.140	21.324	134,83%
ΚΡΗΤΗ	20.847	42.134	21.287	102,11%
ΣΥΝΟΛΟ	184.252	256.367	72.115	39,14%

Πίνακας 13α : Μεταβολές στον αριθμό επιδοτούμενων ανέργων ανά κατηγορία επιδότησης και Περιφέρεια: Μάρτιος 2020- Μάρτιος 2021

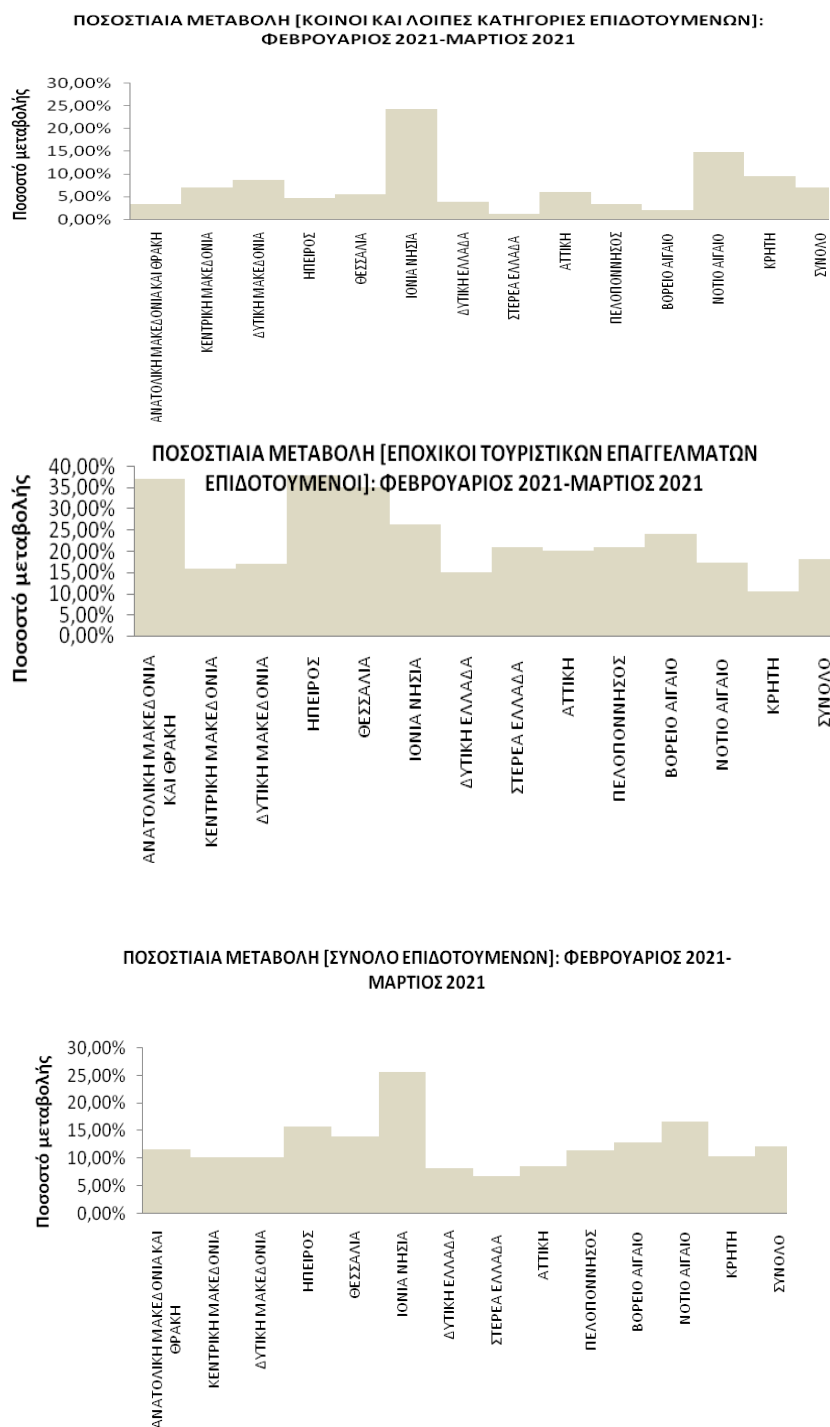

Διάγραμμα 12: Μεταβολές επιδοτούμενων ανέργων ανά κατηγορία επιδότησης και Περιφέρεια: Φεβρουάριος 2021- Μάρτιος 2021

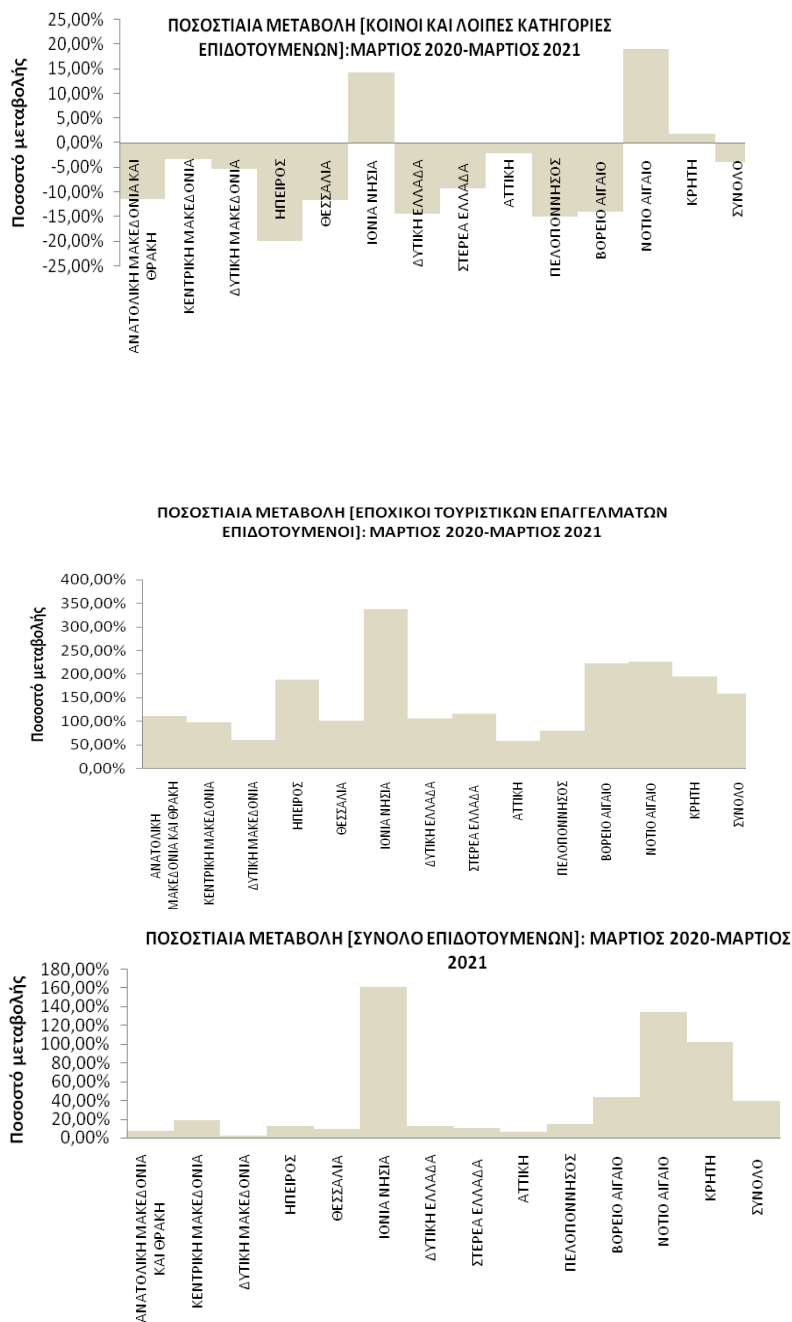

Διάγραμμα 12α : Μεταβολές επιδοτούμενων ανέργων ανά κατηγορία επιδότησης και Περιφέρεια: Μάρτιος 2020- Μάρτιος 2021

ΠΟΣΟΣΤΙΑΙΑ ΜΕΤΑΒΟΛΗ ΑΠΟ ΦΕΒΡΟΥΑΡΙΟ 2021**ΚΟΙΝΟΙ ΚΑΙ ΛΟΙΠΕΣ ΚΑΤΗΓΟΡΙΕΣ**

Όπως προκύπτει από τον πίνακα 13 καθώς και από το διάγραμμα 12 στο σύνολο της χώρας παρατηρείται:

- Αύξηση των κοινών και λοιπών κατηγοριών επιδοτούμενων ανέργων από τον προηγούμενο μήνα σε 8.448 άτομα και με ποσοστιαία μεταβολή 6,96%.
- Σχετικά με τις Περιφέρειες η μεγαλύτερη ποσοστιαία αύξηση από τον προηγούμενο μήνα εμφανίζεται στην Περιφέρεια Ιόνιων Νήσων (24,18%).

ΕΠΟΧΙΚΟΙ ΤΟΥΡΙΣΤΙΚΩΝ ΕΠΑΓΓΕΛΜΑΤΩΝ

Όπως προκύπτει από τον πίνακα 13 καθώς και από το διάγραμμα 12 στο σύνολο της χώρας παρατηρείται:

- Αύξηση των εποχικών επιδοτούμενων ανέργων τουριστικών επαγγελμάτων από τον προηγούμενο μήνα σε 19.254 άτομα και με ποσοστιαία μεταβολή 17,95%.
- Σχετικά με τις Περιφέρειες η μεγαλύτερη ποσοστιαία αύξηση από τον προηγούμενο μήνα εμφανίζεται στην Περιφέρεια Ηπείρου (37,73%).

ΣΥΝΟΛΟ ΕΠΙΔΟΤΟΥΜΕΝΩΝ

Όπως προκύπτει από τον πίνακα 13 καθώς και από το διάγραμμα 12 στο σύνολο της χώρας παρατηρείται:

- Αύξηση των επιδοτούμενων ανέργων στο σύνολό τους (κοινοί και λοιπές κατηγορίες επιδοτούμενων και εποχικοί επιδοτούμενοι τουριστικών επαγγελμάτων) από τον προηγούμενο μήνα σε 27.702 άτομα και με ποσοστιαία μεταβολή 12,11%.
- Σχετικά με τις Περιφέρειες η μεγαλύτερη ποσοστιαία αύξηση από τον προηγούμενο μήνα εμφανίζεται στην Περιφέρεια Ιόνιων Νήσων (25,68%).

ΠΟΣΟΣΤΙΑΙΑ ΜΕΤΑΒΟΛΗ ΑΠΟ ΜΑΡΤΙΟ 2020**ΚΟΙΝΟΙ ΚΑΙ ΛΟΙΠΕΣ ΚΑΤΗΓΟΡΙΕΣ**

Όπως προκύπτει από τον πίνακα 13α καθώς και από το διάγραμμα 12α στο σύνολο της χώρας παρατηρείται:

- Μείωση των κοινών και λοιπών κατηγοριών επιδοτούμενων ανέργων από τον αντίστοιχο μήνα του προηγούμενου έτους σε -5.371 άτομα και με ποσοστιαία μεταβολή -3,97%.
- Σχετικά με τις Περιφέρειες η μεγαλύτερη ποσοστιαία μείωση από τον αντίστοιχο μήνα του προηγούμενου έτους εμφανίζεται στην Περιφέρεια Ηπείρου (-20,03%).
- Από τις Περιφέρειες που εμφανίζουν ποσοστιαία αύξηση η Περιφέρεια Νοτίου Αιγαίου εμφανίζει τη μεγαλύτερη 19,09%.

ΕΠΟΧΙΚΟΙ ΤΟΥΡΙΣΤΙΚΩΝ ΕΠΑΓΓΕΛΜΑΤΩΝ

Όπως προκύπτει από τον πίνακα 13α καθώς και από το διάγραμμα 12α στο σύνολο της χώρας παρατηρείται:

- Αύξηση των εποχικών επιδοτούμενων ανέργων τουριστικών επαγγελματιών από τον αντίστοιχο μήνα του προηγούμενου έτους σε 77.486 άτομα και με ποσοστιαία μεταβολή 158,02%.
- Σχετικά με τις Περιφέρειες η μεγαλύτερη ποσοστιαία αύξηση από τον αντίστοιχο μήνα του προηγούμενου έτους εμφανίζεται στην Περιφέρεια Ιόνιων Νήσων (336,64%).

ΣΥΝΟΛΟ ΕΠΙΔΟΤΟΥΜΕΝΩΝ

Όπως προκύπτει από τον πίνακα 13α καθώς και από το διάγραμμα 12α στο σύνολο της χώρας παρατηρείται:

- Αύξηση των επιδοτούμενων ανέργων στο σύνολό τους (κοινός και λοιπές κατηγορίες επιδοτούμενων και εποχικοί επιδοτούμενοι τουριστικών επαγγελματιών) από τον αντίστοιχο μήνα του προηγούμενου έτους σε 72.115 άτομα και με ποσοστιαία μεταβολή 39,14%.
- Σχετικά με τις Περιφέρειες η μεγαλύτερη ποσοστιαία αύξηση από τον αντίστοιχο μήνα του προηγούμενου έτους εμφανίζεται στην Περιφέρεια Ιόνιων Νήσων (161,59%).